



SHMOH ALMADICO.
شركة شموع الماضي

نشرة إصدار شركة شموع الماضي



SHMOH ALMADICO.

شركة شموع الماضي



إشعار مهم

تقدم هذه النشرة معلومات تفصيلية كاملة عن شركة شموع الماضي وعن الأسهم المطروحة للاكتتاب في السوق الموازية. وسيعامل المستثمرون الذين يتقدمون بطلبات الاكتتاب في الأسهم المطروحة على أساس أن طلباتهم تستند إلى المعلومات التي تحتويها هذه النشرة، والتي يمكن الحصول على نسخ منها من الشركة أو المستشار المالي ومدير الاكتتاب أو من المواقع الإلكترونية لكل من الشركة (www.pcandles.sa) أو موقع المستشار المالي ومدير الاكتتاب شركة قيمة المالية (www.valuecapital.sa) أو موقع هيئة السوق المالية (www.cma.org.sa) أو موقع شركة تداول السعودية "تداول السعودية" (www.saudiexchange.sa). كما سيتم الإعلان من قبل المستشار المالي ومدير الاكتتاب "شركة قيمة المالية" على موقع شركة تداول السعودية "تداول السعودية" عن نشر نشرة الإصدار وإتاحتها للمستثمرين المؤهلين خلال المدة المحددة وفق قواعد طرح الأوراق المالية والإلتزامات المستمرة (خلال فترة لاتقل عن (14) يوم قبل بداية الطرح) وعن أي تطورات أخرى.

تحتوي نشرة الإصدار هذه على تفاصيل تم تقديمها حسب متطلبات قواعد طرح الأوراق المالية والإلتزامات المستمرة الصادرة عن هيئة السوق المالية بالملكة العربية السعودية، ويتحمل أعضاء مجلس الإدارة الواردة أسماؤهم في صفحة (د) مجتمعين ومنفردين، كامل المسؤولية عن دقة المعلومات الواردة في هذه النشرة، ويؤكدون بحسب علمهم واعتقادهم، بعد إجراء جميع الدراسات الممكنة وإلى الحد المعقول، أنه لا توجد أي وقائع أخرى يمكن أن يؤدي عدم تضمينها في هذه النشرة إلى جعل أي إفادة واردة فيها مضللة. ولا تتحمل الهيئة وشركة تداول السعودية ("السوق" أو "تداول السعودية") أي مسؤولية عن محتويات هذه النشرة، ولا تعطي أي تأكيدات تتعلق بدقتها أو اكتمالها، وتخليان نفسيهما صراحة من أي مسؤولية مهما كانت عن أي خسارة تنتج عما ورد في هذه النشرة، أو عن الاعتماد على أي جزء منها. وقد تم تعيين شركة قيمة المالية كمستشار مالي ("المستشار المالي")، ومديراً للاكتتاب ("مدير الاكتتاب")، وذلك فيما يتعلق بطرح أسهم الشركة في السوق الموازية ("الاكتتاب"). للمزيد من التفاصيل، الرجاء مراجعة القسم (11) "التعهدات الخاصة بالاكتتاب" من هذه النشرة.

إن المعلومات الواردة في هذه النشرة كما في تاريخ إصدارها عرضة للتغيير، وعلى وجه الخصوص يمكن أن يتأثر الوضع المالي للشركة وقيمة الأسهم بشكل سلب نتيجة التطورات المستقبلية المتعلقة بعوامل التضخم ومعدلات الفائدة والضرائب أو أي عوامل اقتصادية أو سياسية أخرى خارجة عن نطاق سيطرة الشركة (فضلاً راجع القسم رقم (2) "عوامل المخاطرة" في هذه النشرة)، ولا يجوز اعتبار تقديم هذه النشرة أو أية معلومات شفوية أو كتابية أو مطبوعة فيما يتعلق بأسهم الطرح أو تفسيرها أو الاعتماد عليها، بأي شكل من الأشكال، على أنها وعداً أو تأكيداً أو إقراراً بشأن تحقيق أي أرباح أو إيرادات أو نتائج أو أحداث مستقبلية.

لا يجوز اعتبار هذه النشرة بمثابة توصية من جانب الشركة أو من أعضاء مجلس إدارتها أو من مستشارها المالي بالمشاركة في عملية الاكتتاب في الأسهم المطروحة. وتعتبر المعلومات الموجودة في هذه النشرة ذات طبيعة عامة، وقد تم إعدادها دون الأخذ في الاعتبار للأهداف الاستثمارية الفردية أو الوضع المالي أو الاحتياجات الاستثمارية الخاصة. ويتحمل كل مستلم لهذه النشرة قبل اتخاذ قرار بالاستثمار مسؤولية الحصول على استشارة مهنية من مستشار مالي مرخص له من قبل الهيئة بخصوص الاكتتاب في أسهم الطرح، وذلك لتقييم مدى ملاءمة هذا الاستثمار والمعلومات الواردة في هذه النشرة للأهداف والأوضاع والاحتياجات المالية الخاصة به.

يقتصر الاكتتاب في أسهم الطرح حسب متطلبات قواعد طرح الأوراق المالية والإلتزامات المستمرة على فئات المستثمرين المؤهلين وهم كما يلي: (1) مؤسسات سوق مالية تتصرف لحسابها الخاص. (2) عملاء مؤسسة سوق مالية مرخص لها في ممارسة أعمال الإدارة شريطة أن تكون مؤسسة السوق المالية قد عُيِّنَتْ بشروط تمكنه من اتخاذ القرارات الخاصة بقبول المشاركة في الطرح والاستثمار في السوق الموازية نيابة عن العميل ودون الحاجة إلى الحصول على موافقة مسبقة منه. (3) حكومة المملكة، أو أي جهة حكومية، أو أي هيئة دولية تعترف بها الهيئة، أو السوق، أو أي سوق مالية أخرى تعترف بها الهيئة، أو مركز الأيداع. (4) الشركات المملوكة من الحكومة، مباشرة أو عن طريق محافظة تديرها مؤسسة سوق مالية مرخص لها في ممارسة أعمال الإدارة. (5) الشركات والصناديق المؤسسية في دول مجلس التعاون لدول الخليج العربية. (6) صناديق الاستثمار. (7) أي أشخاص اعتباريين آخرين يجوز لهم فتح حساب استثماري في المملكة وحساب لدى مركز الإيداع. (8) أشخاص طبيعيين يجوز لهم فتح حساب استثماري في المملكة وحساب لدى مركز الإيداع، ويستوفون أي من المعايير الآتية: (أ) أن يكون قد قام بصفقات في أسواق الأوراق المالية لا يقل مجموع قيمتها عن أربعين مليون ريال سعودي ولا تقل عن عشرة صفقات في كل ربع سنة خلال الاثني عشرة شهراً الماضية. (ب) أن لا تقل قيمة صافي أصوله عن خمسة ملايين ريال سعودي. (ج) أن يعمل أو سبق له العمل مدة ثلاث سنوات على الأقل في القطاع المالي. (د) أن يكون حاصلًا على الشهادة العامة للتعامل في الأوراق المالية المعتمدة من قبل الهيئة. (هـ) أن يكون حاصلًا على شهادة مهنية متخصصة في مجال أعمال الأوراق المالية معتمدة من جهة معترف بها دوليًا. (9) أي أشخاص آخرين تحددهم الهيئة.

سيتم الطرح خلال الفترة من يوم الثلاثاء 1446/06/23 هـ (الموافق 2024/12/24م) إلى يوم الثلاثاء 1446/06/30 هـ (الموافق 2024/12/31م) ويطلب كل من الشركة والمستشار المالي ومدير الاكتتاب من متلقي هذه النشرة الاطلاع على كافة القيود النظامية التي تتعلق بطرح أو بيع أسهم الطرح ومراعاة التقيد بها. لا تمثل هذه النشرة عرضاً لبيع، أو طلباً لعرض شراء أي من أسهم الطرح، من جانب أي شخص في أي بلد لا يجيز فيه النظام المعمول به في ذلك البلد لمثل ذلك الشخص تقديم مثل ذلك العرض أو الطلب، ويحظر صراحة توزيع هذه النشرة أو بيع أسهم الطرح إلى شخص في أي دولة أخرى غير المملكة، باستثناء فئة الأجانب غير المقيمين المسموح لهم بالاستثمار في السوق



الموازنة، والذين يستوفون المتطلبات المنصوص عليها في الدليل الاسترشادي لإستثمار الأجنبي غير المقيمين في السوق الموازنة، والمؤسسات المالية الأجنبية المؤهلة و/أو المستثمرين الأجانب والشركات والصناديق المؤسسية في دول مجلس التعاون لدول الخليج العربية من خلال اتفاقية مبادلة، على أن يتم مراعاة الأنظمة والتعليمات المنظمة لذلك.

المعلومات المالية

تم إعداد القوائم المالية المراجعة للسنة المالية المنتهية كما في 31 ديسمبر 2023م (التي تتضمن أرقام المقارنة للسنة المالية المنتهية كما في 31 ديسمبر 2022م) والقوائم المالية الأولية المختصرة المفحوصة لفترة الثلاثة أشهر المنتهية كما في 31 مارس 2024م (والتي تتضمن أرقام المقارنة لفترة المالية المنتهية كما في 31 مارس 2023م)، والإيضاحات المرفقة بهم وفقاً للمعايير الدولية للتقرير المالي (IFRS) المعتمدة في المملكة العربية السعودية والمعايير والإصدارات الأخرى التي اعتمدها الهيئة السعودية للمراجعين والمحاسبين (SOCPA)، وقد تمت مراجعة وتدقيق وفحص القوائم المالية المراجعة للسنة المالية المنتهية كما في 31 ديسمبر 2023م (التي تتضمن أرقام المقارنة للسنة المالية المنتهية كما في 31 ديسمبر 2022م) والقوائم المالية الأولية المختصرة المفحوصة لفترة الثلاثة أشهر المنتهية كما في 31 مارس 2024م (والتي تتضمن أرقام المقارنة لفترة المالية المنتهية كما في 31 مارس 2023م) من قبل شركة مهام للاستشارات المهنية. هذا وتقوم الشركة بإصدار قوائمها المالية بالريال السعودي.

التوقعات والإفادات المستقبلية

تم إعداد التوقعات الواردة في هذه النشرة على أساس افتراضات محددة ومفصّل عنها في هذه النشرة. وقد تختلف ظروف الشركة في المستقبل عن الافتراضات المستخدمة، وبالتالي فإنه لا يوجد ضمان أو تأكيد أو تعهد فيما يتعلق بدقة أو اكتمال هذه التوقعات.

وتمثل بعض التوقعات الواردة في هذه النشرة "إفادات مستقبلية"، والتي يمكن أن يستدل عليها بشكل عام من خلال استخدام بعض الكلمات ذات الدلالة المستقبلية مثل "يخطط"، "يعتزم"، "ينوي"، "يقدر"، "يعتقد"، "يتوقع"، "من المتوقع"، "يمكن"، "من الممكن"، "يحتمل"، "من المحتمل"، "سوف"، "قد"، والصيغ النافية لها وغيرها من المفردات المقاربة أو المشابهة لها في المعنى. وتعكس هذه الإفادات وجهة النظر الحالية للشركة بخصوص أحداث مستقبلية، لكنها لا تشكل ضماناً أو تأكيداً لأي أداء فعلي مستقبلي للشركة، إذ أن هناك العديد من العوامل التي قد تؤثر على الأداء الفعلي للشركة أو إنجازاتها أو نتائجها وتؤدي إلى اختلافها بشكل كبير عما تضمنته هذه الإفادات صراحةً أو ضمناً. وقد تم استعراض أهم المخاطر والعوامل التي يمكن أن تؤدي إلى مثل هذا الأثر بصورة أكثر تفصيلاً في أقسام أخرى في هذه النشرة (راجع قسم رقم (2) "عوامل المخاطرة"). وفيما لو تحقق واحد أو أكثر من هذه العوامل، أو لو ثبت عدم صحة أو عدم دقة أي من التوقعات أو التقديرات الواردة في هذه النشرة، فإن النتائج الفعلية للشركة قد تختلف بشكل جوهري عن تلك الموضحة في هذه النشرة.

ومراعاً لمتطلبات قواعد طرح الأوراق المالية والالتزامات المستمرة، ستقوم الشركة بتقديم نشرة إصدار تكميلية إلى الهيئة إذا علمت في أي وقت بعد اعتماد هذه النشرة من الهيئة وقبل اكتمال الإدراج بأي من الآتي: (1) وجود تغيير مهم في أمور جوهرية واردة في نشرة الإصدار، أو (2) ظهور أي مسائل مهمة كان يجب تضمينها في نشرة الإصدار. وباستثناء هاتين الحالتين، فإن الشركة لا تعتزم تحديث أو تعديل أي معلومات تضمنها هذه النشرة، سواءً كان ذلك نتيجة معلومات جديدة أو حوادث مستقبلية أو غير ذلك. ونتيجة لهذه المخاطر والأمور غير المؤكدة والتقديرات، فإن الأحداث والظروف والتوقعات المستقبلية التي يتناولها هذه النشرة قد لا تحدث على النحو الذي تتوقعه الشركة وقد لا تحدث مطلقاً. وعليه، يتعين على المستثمرين المؤهلين المحتملين فحص جميع الإفادات المستقبلية في ضوء هذه الإيضاحات مع عدم الاعتماد على الإفادات المستقبلية بشكل أساسي.



أعضاء مجلس الإدارة⁽¹⁾

تاريخ التعيين (4)	الأسهام المملوكة بعد الطرح				الأسهام المملوكة قبل الطرح				العمر (سنة)	الجنسية	الاستقلالية ⁽⁵⁾	صفة العضوية	المنصب	الاسم
	غير مباشرة ⁽⁶⁾		مباشرة		غير مباشرة ⁽⁶⁾		مباشرة							
	النسبة (%)	العدد (سهم)	النسبة (%)	العدد (سهم)	النسبة (%)	العدد (سهم)	النسبة (%)	العدد (سهم)						
1445/12/20 هـ الموافق 2024/06/26 م	-	-	%17.02	1,600,000	-	-	%20.00	1,600,000	53	سعودي	غير مستقل	غير تنفيذي	رئيس مجلس الإدارة	ثاني عبد العزيز عبد الرحمن الأحمد
1445/12/20 هـ الموافق 2024/06/26 م	-	-	%34.04	3,200,000	-	-	%40.00	3,200,000	47	سعودي	غير مستقل	غير تنفيذي	نائب رئيس مجلس الإدارة	فهد محمد عبدالله الحضيري
1445/12/20 هـ الموافق 2024/06/26 م	-	-	-	-	-	-	-	-	66	سوداني	غير مستقل	تنفيذي	عضو مجلس الإدارة	ادريس محمد ادريس ابوكلام
1445/12/20 هـ الموافق 2024/06/26 م	-	-	-	-	-	-	-	-	48	سعودي	مستقل	غير تنفيذي	عضو مجلس الإدارة	وليد بن محمد حمد البسام
1445/12/20 هـ الموافق 2024/06/26 م	-	-	-	-	-	-	-	-	39	سعودي	مستقل	غير تنفيذي	عضو مجلس الإدارة	عبدالرحمن أحمد عبدالرحمن القاضي

أمين سر مجلس الإدارة (3)

1445/12/20 هـ الموافق 2024/06/26 م	-	-	-	-	-	-	-	-	33	مصري	غير مستقل	غير تنفيذي	أمين سر مجلس الإدارة	محمد طارق محمد علي
---------------------------------------	---	---	---	---	---	---	---	---	----	------	-----------	------------	----------------------	-----------------------

المصدر: الشركة



(1) تم تعيين أعضاء مجلس الإدارة المذكورين أعلاه وفق قرار المؤسسين الصادر بتاريخ 1445/12/17هـ (الموافق 2024/06/23م) كأول مجلس إدارة للشركة وذلك لمدة أربعة سنوات تبدأ من تاريخ 1445/12/20هـ (الموافق 2024/06/26م) والذي يمثل تاريخ إصدار السجل التجاري كشركة مساهمة مقفلة وتنتهي بتاريخ 1450/02/02هـ (الموافق 2028/06/25م).

(2) تم تعيين الأستاذ/ ثاني عبدالعزيز عبدالرحمن الأحمد رئيساً لمجلس الإدارة وتعيين الأستاذ/ فهد محمد عبدالله الخضيرى نائباً لرئيس مجلس الإدارة وفق قرار مجلس الإدارة الصادر بتاريخ 1445/12/20هـ (الموافق 2024/06/26م).

(3) وافق مجلس الإدارة في اجتماعه المنعقد في تاريخ 1445/12/20هـ (الموافق 2024/06/26م) على تعيين السيد/ محمد طارق محمد علي كأمين سر لمجلس الإدارة اعتباراً من تاريخ اجتماع مجلس الإدارة وحتى نهاية الدورة الحالية لمجلس الإدارة.

(4) التواريخ المذكورة في هذا الجدول هي تواريخ تعيين أعضاء مجلس الإدارة للدورة الحالية لمجلس الإدارة، وتوضح السير الذاتية لأعضاء مجلس الإدارة تاريخ تعيين كل منهم في المجلس أو في منصب آخر (لمزيد من المعلومات، فضلاً راجع القسم الفرعي رقم (4.3.1) "أعضاء مجلس الإدارة وأمين سر المجلس" من هذه النشرة).

(5) تم الاستناد على لائحة حوكمة الشركات الصادرة عن هيئة السوق المالية في تحديد عوارض الاستقلال لأعضاء مجلس الإدارة، وتتمثل عوارض الاستقلال لأعضاء مجلس الإدارة للشركة في كل من:

- أن يكون مالكاً لما نسبته خمسة في المائة أو أكثر من أسهم الشركة أو من أسهم شركة أخرى من مجموعتها أو له صلة قرابة مع من يملك هذه النسبة.
- أن يكون ممثلاً لشخص ذي صفة اعتبارية يملك ما نسبته (5%) أو أكثر من أسهم الشركة أو في شركة أخرى من مجموعتها.
- أن تكون له صلة قرابة مع أي من أعضاء مجلس الإدارة في الشركة أو في شركة أخرى من مجموعتها.
- أن تكون له صلة قرابة مع أي من كبار التنفيذيين في الشركة أو في شركة أخرى من مجموعتها.
- أن يكون عضو مجلس إدارة في شركة أخرى من مجموعة الشركة المرشح لعضوية مجلس إدارتها.
- أن يعمل أو كان يعمل موظفاً خلال العامين الماضيين لدى الشركة أو شركة أخرى من مجموعتها، أو أن يكون مالكاً لحصص سيطرة لدى الشركة أو أي طرف متعامل مع الشركة أو شركة أخرى من مجموعتها، كمراجعي الحسابات وكبار الموردين خلال العامين الماضيين.
- أن تكون له مصلحة مباشرة أو غير مباشرة في الأعمال والعقود التي تتم لحساب الشركة.
- أن يتقاضى مبالغ مالية من الشركة علاوة على مكافأة عضوية مجلس الإدارة أو أي من لجانه تزيد عن (200,000) ريال سعودي أو عن 50% من مكافأته في العام السابق التي تحصل عليها مقابل عضوية مجلس الإدارة أو أي من لجانه أهمها أقل.
- أن يشترك في عمل من شأنه منافسة الشركة، أو أن يتجر في أحد فروع النشاط الذي تزاوله الشركة.
- أن يكون قد أمضى ما يزيد على تسع سنوات متصلة أو منفصلة في عضوية مجلس إدارة الشركة.

(6) لا توجد ملكيات غير مباشرة لأعضاء مجلس الإدارة حتى تاريخ هذه النشرة.



عنوان الشركة المسجل



شركة شموع الماضي

الرياض – حي العزيزية شارع الشباب
ص.ب 3893 الرياض 14512
المملكة العربية السعودية
هاتف: 8003011118
فاكس: لا يوجد
البريد الإلكتروني: info@pcandles.sa
الموقع الإلكتروني: www.pcandles.sa

ممثلا الشركة

الممثل الأول	الممثل الثاني
فهد محمد عبدالله الخضيرى	يزيد عبدالله علي حماد
نائب رئيس مجلس الإدارة	الرئيس التنفيذي
العنوان: العزيزية – شارع الشباب ص.ب 3893 الرياض 14512 المملكة العربية السعودية	العنوان: العزيزية – شارع الشباب ص.ب 3893 الرياض 14512 المملكة العربية السعودية
رقم الهاتف: +966 8003011118 تحويله: 101	رقم الهاتف: +966 8003011118 تحويله: 102
رقم الفاكس: لا يوجد	رقم الفاكس: لا يوجد
البريد الإلكتروني: fahad@pcandles.sa	البريد الإلكتروني: yazeed.a@pcandles.sa
الموقع الإلكتروني: www.pcandles.sa	الموقع الإلكتروني: www.pcandles.sa

سوق الأسهم

شركة تداول السعودية

طريق الملك فهد – العليا 6897
الوحدة رقم: 15
ص.ب 3388 الرياض 12211
المملكة العربية السعودية
هاتف: +966 92 000 1919
فاكس: +966 11 218 9133
البريد الإلكتروني: csc@saudiexchange.sa
الموقع الإلكتروني: www.saudiexchange.sa



المستشار المالي ومدير الإكتتاب



شركة قيمة المالية

طريق الملك عبدالعزيز - حي النفل

ص.ب. 395737 الرياض 11375

المملكة العربية السعودية

هاتف: +966 92 000 0757

فاكس: لا يوجد

البريد الإلكتروني: cf@valuecapital.sa

الموقع الإلكتروني: www.valuecapital.sa

المحاسب القانوني المعد للقوائم المالية المراجعة للسنة المالية المنتهية كما في 31 ديسمبر 2023م
والقوائم المالية الأولية المختصرة المفحوصة لفترة الثلاثة أشهر المنتهية كما في 31 مارس 2024م



شركة مهام للاستشارات المهنية

الدمام - طريق الملك فهد - الخالدية الشمالية

ص.ب. 6140 الدمام 32232

المملكة العربية السعودية

هاتف: +966 13 858 9000

فاكس: لا يوجد

البريد الإلكتروني: info@maham.com

الموقع الإلكتروني: www.maham.com

الجهات المستلمة

الجهات المستلمة



شركة الأهلي المالية

المملكة العربية السعودية، شارع الملك سعود حي المربع - مبنى رقم 7347
ص.ب 22216 الرياض 11495
هاتف: +966 800 244 0123
مركز الاتصال الدولي: +966 11 874 9927
البريد الإلكتروني: alahlitadawul@alahlicapital.com
الموقع الإلكتروني: www.alahlicapital.com



شركة الراجحي المالية

المملكة العربية السعودية، المقر الرئيسي، طريق الملك فهد، حي المروج
ص.ب 5561 الرياض 11432
هاتف: +966 92 000 5856
فاكس: +966 11 00625 460
البريد الإلكتروني: customerservice@alrajhi-capital.com
الموقع الإلكتروني: www.alrajhi-capital.com



شركة السعودي الفرنسي كابيتال

المملكة العربية السعودية، الرياض - طريق الملك فهد 8092
الطابق الرابع، برج ليجند
ص.ب 23454 الرياض 12313-3735
هاتف: +966 11 282 6666
فاكس: +966 11 282 6723
البريد الإلكتروني: sfc-supportcenter@FransiCapital.com.sa
الموقع الإلكتروني: www.sfc.com



شركة الإنماء للاستثمار

المملكة العربية السعودية، برج العنود 2، طريق الملك فهد
ص.ب 55560 الرياض 11544
هاتف: +966 11 218 5999
فاكس: +966 11 218 5970
البريد الإلكتروني: Info@alinmainvest.com
الموقع الإلكتروني: www.alinmainvestment.com



شركة الرياض المالية

المملكة العربية السعودية، واحة غرناطة للأعمال 2414 - حي الشهداء،
الوحدة رقم 69
ص.ب 13241 الرياض 7279
هاتف: +966 11 92 001 2299
فاكس: +966 11 486 5908
البريد الإلكتروني: ask@riyadcapital.com
الموقع الإلكتروني: www.riyadcapital.com



شركة الجزيرة للأسواق المالية (الجزيرة كابيتال)

المملكة العربية السعودية، طريق الملك فهد الفرعي - حي الرحمانية
ص.ب. الرياض 20438
هاتف: +966 800 116 9999
فاكس: +966 11 225 6182
البريد الإلكتروني: IPO_RB@aljaziracapital.com.sa
الموقع الإلكتروني: www.aljaziracapital.com.sa



شركة الاستثمار للأوراق المالية والوساطة

المملكة العربية السعودية، الرياض - طريق الملك فهد
ص.ب. الرياض 6888
هاتف: +966 11 254 7666
فاكس: +966 11 489 6253
البريد الإلكتروني: WebEcare@icap.com.sa
الموقع الإلكتروني: www.alistithmarcapital.com



شركة البلاد للاستثمار

المملكة العربية السعودية، الرياض - طريق الملك فهد، العليا - 12313، 3701
هاتف: +966 800 11 6002
فاكس: +966 11 290 6299
البريد الإلكتروني: clientservices@albilad-capital.com
الموقع الإلكتروني: www.albilad-capital.com



شركة العربي المالية

المملكة العربية السعودية، شارع الملك فيصل
مبنى شركة العربي المالية
ص.ب. الرياض 220009
المملكة العربية السعودية
هاتف: +966 11 406 2500
فاكس: +966 11 406 2548
البريد الإلكتروني: Investment.Banking@anbcapital.com.sa
الموقع الإلكتروني: www.anbcapital.com.sa



شركة الأول للاستثمار

المملكة العربية السعودية، الرياض، طريق الملك فهد الفرعي - حي الياسمين
رقم المبنى: 7383 - الرقم الفرعي: 2338 - الرمز البريدي: 13325
هاتف: +966 11 406 2828
فاكس: +966 11 216 9102
البريد الإلكتروني: customercare@sabinvest.com
الموقع الإلكتروني: www.sabinvest.com



شركة دراية المالية

المملكة العربية السعودية، الرياض - شارع التخصصي - برستيج سينتر -
الدور الثالث
هاتف: +966 11 299 8000
فاكس: +966 11 419 5498
البريد الإلكتروني: support@derayah.com
الموقع الإلكتروني: www.derayah.com



شركة يقين المالية (يقين كابيتال)

المملكة العربية السعودية، الرياض - طريق العليا - حي الورود
ص. ب 884 الرياض 11421
هاتف: +966 800 429 8888
فاكس: +966 11 205 4827
البريد الإلكتروني: re@yaqeen.sa
الموقع الإلكتروني: www.yaqeen.sa



شركة الخبير المالية

المملكة العربية السعودية، جدة، طريق المدينة
ص. ب 128289 جدة 21362
هاتف: +966 12 612 9345
فاكس: +966 12 685 6663
البريد الإلكتروني: info@alkhabeer.com
الموقع الإلكتروني: www.alkhabeer.com



شركة سهم كابيتال المالية

المملكة العربية السعودية، الرياض - مركز الملك عبد الله المالي
الدور 5 برج 305
الرياض 13592
هاتف: +966 92 000 7889
البريد الإلكتروني: cs@sahmcapital.com
الموقع الإلكتروني: www.sahmcapital.com

تنويه

كلاً من المستشار المالي ومدير الاكتتاب والجهات المستلمة والمحاسب القانوني المذكورين أعلاه أعطوا موافقتهم الكتابية على استخدام أسمائهم وشعاراتهم وإفادتهم في هذه النشرة وفق الشكل والسياق الظاهر فيها، ولم يرقم أي منهم بسحب موافقتهم حتى تاريخ هذه النشرة. وتجدر الإشارة إلى أن جميع هذه الجهات والعاملين فيها - من ضمن فريق العمل القائم على تقديم خدمات للشركة - أو أي من أقاربهم لا يملكون أسهماً أو مصلحة من أي نوع في الشركة كما في تاريخ هذه النشرة.

ملخص الطرح

يهدف هذا الملخص إلى تقديم خلفية موجزة عن المعلومات المتعلقة بالطرح والواردة في هذه النشرة بشكل مفصل، وعليه فإن هذا الملخص لا يحتوي على كافة المعلومات التي قد تكون مهمة بالنسبة للمستثمرين المحتملين والتي يجب أن تؤخذ بعين الاعتبار قبل اتخاذ القرار بالاستثمار في أسهم الطرح. لذلك، فإنه يجب قراءة هذا الملخص كمقدمة لهذه النشرة، وينبغي على المستثمرين المحتملين قراءة ومراجعة هذه النشرة بالكامل، ويجب أن يُبنى أي قرار يتعلق بالاستثمار في الأسهم محل الطرح من قِبَل المستثمرين المحتملين على مراعاة هذه النشرة ككل، وعلى وجه الخصوص، فإنه من الضروري مراعاة ماورد في قسم ("إشعار مهم") في الصفحة (أ) والقسم رقم (2) ("عوامل المخاطرة") قبل اتخاذ أي قرار استثماري متعلق في أسهم الطرح موضوع هذه النشرة.

شركة شموع الماضي هي شركة مساهمة سعودية مغلقة بموجب السجل التجاري رقم (1010219508) وتاريخ 1427/04/22 هـ (الموافق 2006/05/20 م) الصادر بمدينة الرياض، يبلغ رأس مال الشركة الحالي أربعين مليون (40,000,000) ريال سعودي، مقسم إلى ثمانية مليون (8,000,000) سهم عادي مدفوعة القيمة بالكامل، قيمة كل سهم منها خمسة (5) ريالات سعودية، وسيكون رأس مال الشركة بعد الطرح سبعة وأربعين مليون (47,000,000) ريال سعودي، مقسم إلى تسعة مليون وأربعمائة ألف (9,400,000) سهم، قيمة كل سهم منها خمسة (5) ريالات سعودية، وجميع أسهم الشركة أسهماً عادية من فئة واحدة. يتمثل عنوان الشركة الرئيسي كما هو مذكور في السجل التجاري في الرياض، طريق الشيباب، حي العزيزية 3893 – الرياض 14512- المملكة العربية السعودية.

- تأسست شركة شموع الماضي في البداية كمؤسسة فردية بموجب السجل التجاري رقم (1010219508) وتاريخ 1427/04/22 هـ (الموافق 2006/05/20 م) الصادر بمدينة الرياض مملوكة للسيد / فهد محمد عبد الله الخضيري تحت اسم "مؤسسة شموع الماضي التجارية" ورأس مال يبلغ خمسة وعشرين ألف (25,000) ريال سعودي، ولديها ثلاثة (3) فروع وهي (1) "مؤسسة معمول ماما للتجارة" و (2) "مؤسسة شموع الماضي للمقاولات" و (3) "مؤسسة فن لولي للتجارة".
- وبتاريخ 1432/09/10 هـ (الموافق 2011/08/10 م) وافق المالك السيد/ فهد محمد عبد الله الخضيري على دخول الشريك الجديد / أحمد عبد العزيز عبد الرحمن الأحمد كـشريك جديد في الشركة من خلال التنازل له عن حصص عينية بدون سداد نقدي أو عيني، وتحويل المؤسسة والفرع المقيد باسم "مؤسسة معمول ماما للتجارة" والفرع المقيد باسم "فن لولي للتجارة" إلى شركة ذات مسئولية محدودة تحت اسم "شركة شموع الماضي"، وزيادة رأس المال من خمسة وعشرين ألف (25,000) ريال سعودي ليصبح مائة ألف (100,000) ريال سعودي مقسم إلى مائة (100) حصة عينية متساوية القيمة، وقيمة كل حصة منها ألف (1,000) ريال سعودي مدفوعة القيمة بالكامل موزعة وفق التالي : (1) الشريك/ فهد محمد عبد الله الخضيري بإجمالي عدد خمسين (50) حصة عينية وإجمالي قيمة اسمية تبلغ خمسون ألف (50,000) ريال سعودي تمثل نسبة خمسين بالمائة (50.00%) من إجمالي ملكية الشركة، و(2) الشريك/ أحمد عبد العزيز عبد الرحمن الأحمد بإجمالي عدد خمسين (50) حصة عينية وإجمالي قيمة اسمية تبلغ خمسون ألف (50,000) ريال سعودي تمثل نسبة خمسين بالمائة (50.00%) من إجمالي ملكية الشركة، وقد تم تقييم صافي أصولها وخصومها بمبلغ مائة ألف (100,000) ريال سعودي تتمثل في أجهزة كهربائية بقيمة خمسين ألف (50,000) ريال سعودي وأثاث مكتبي بقيمة خمسين ألف (50,000) ريال سعودي، مع الإشارة إلى أنه تم تحديد قيمة صافي الأصول والخصوم بقيمة متفق عليها بين الشركاء.
- وبتاريخ 1433/06/23 هـ (الموافق 2012/05/14 م) تنازل الشريك/ فهد محمد عبد الله الخضيري عن جميع حصصه في الشركة والبالغ عددها خمسين (50) حصة عينية وإجمالي قيمة اسمية تبلغ خمسون ألف (50,000) ريال سعودي تمثل نسبة خمسين بالمائة (50.00%) من إجمالي ملكية الشركة لصالح الشريك الجديد/ عبدالله عبد العزيز عبد الرحمن الأحمد وتم التنازل بدون سداد مقابل نقدي أو عيني.
- وبتاريخ 1439/05/22 هـ (الموافق 2018/02/08 م) تنازل الشريك / أحمد عبد العزيز عبد الرحمن الأحمد عن جميع حصصه في الشركة والبالغ عددها خمسين (50) حصة عينية وإجمالي قيمة اسمية تبلغ خمسون ألف (50,000) ريال سعودي تمثل نسبة خمسين بالمائة (50.00%) من إجمالي ملكية الشركة لصالح الشريك الجديد/ ثاني عبد العزيز عبد الرحمن الأحمد وتم التنازل بدون سداد مقابل نقدي أو عيني. كما تنازل الشريك / عبدالله عبد العزيز عبد الرحمن الأحمد عن جميع حصصه في الشركة والبالغ عددها خمسين (50) حصة عينية وإجمالي قيمة اسمية تبلغ خمسون ألف (50,000) ريال سعودي تمثل نسبة خمسين بالمائة (50.00%) من إجمالي ملكية الشركة لصالح الشريك الجديد/ ثاني عبد العزيز عبد الرحمن الأحمد وتم التنازل بدون سداد مقابل نقدي أو عيني.

اسم الشركة ووصفها وتأسيسها



- بتاريخ 1440/05/17 هـ (الموافق 2019/01/23 م) وافق الشريك / ثاني عبدالعزيز عبدالرحمن الأحمد على زيادة رأسمال الشركة من مائة ألف (100,000) ريال سعودي ليصبح تسعة ملايين (9,000,000) ريال سعودي مقسمة إلى عدد تسعة آلاف (9,000) حصة نقدية بواقع قيمة اسمية تبلغ ألف (1,000) ريال سعودي للحصة الواحدة، وقد تم استيفاء الزيادة في رأس المال البالغة ثمانية ملايين وتسعمائة ألف (8,900,000) ريال سعودي من حساب الأرباح المبقاة.
- بتاريخ 1440/06/26 هـ (الموافق 2019/03/03 م) وافق الشريك / ثاني عبدالعزيز عبدالرحمن الأحمد على تعديل القيمة الاسمية للحصة من واحد ألف (1,000) ريال سعودي لتصبح عشرة آلاف (10,000) ريال سعودي.
- بتاريخ 1443/02/07 هـ (الموافق 2021/09/14 م) تنازل الشريك / ثاني عبد العزيز عبد الرحمن الأحمد عن عدد أربع مائة وخمسون (450) حصة نقدية بإجمالي قيمة اسمية بلغت أربعة ملايين وخمسمائة ألف (4,500,000) ريال سعودي تمثل ما نسبته خمسون بالمائة (50.00%) من إجمالي ملكية الشركة لصالح الشريك الجديد / فهد محمد عبد الله الخضير، وتم التنازل بدون سداد مقابل نقدي أو عيني.
- بتاريخ 1445/11/20 هـ (الموافق 2024/05/28 م) وافق الشركاء على زيادة رأس المال من تسعة ملايين (9,000,000) ريال سعودي إلى أربعين مليون (40,000,000) ريال سعودي مقسم إلى ثمانية ملايين (8,000,000) حصة نقدية، قيمة كل حصة منها خمسة (5) ريالات سعودية موزعة بين كل من (1) الشريك/ ثاني عبدالعزيز عبدالرحمن الأحمد بإجمالي عدد أربعة ملايين (4,000,000) حصة نقدية تمثل نسبة خمسين بالمائة (50.00%) من إجمالي ملكية الشركة، و(2) الشريك/ فهد محمد عبد الله الخضير بإجمالي عدد أربعة ملايين (4,000,000) حصة نقدية تمثل نسبة خمسين بالمائة (50.00%) من إجمالي ملكية الشركة، وقد تم الوفاء بالزيادة البالغة واحد وثلاثون مليون (31,000,000) ريال سعودي عن طريق رسملة مبلغ واحد وثلاثون مليون (31,000,000) ريال سعودي من حساب الأرباح المبقاة وفق أرصدة حساب الأرباح المبقاة لدى الشركة، كما تنازل الشريك/ فهد محمد عبد الله الخضير عن عدد ثمانمائة ألف (800,000) حصة نقدية بإجمالي قيمة اسمية تبلغ أربعة ملايين (4,000,000) ريال سعودي تمثل نسبة عشرة بالمائة (10.00%) من ملكية الشركة لصالح الشريك / ثاني عبدالعزيز عبدالرحمن الأحمد بإجمالي عدد مائة وستون ألف (160,000) حصة نقدية بإجمالي قيمة اسمية تبلغ ثمانمائة ألف (800,000) ريال سعودي تمثل نسبة اثنان بالمائة (2.00%) من إجمالي ملكية الشركة وبدون سداد أي مقابل نقدي أو عيني و(2) لصالح الشريك الجديد/ مشاري فهد محمد الخضير بإجمالي عدد ثلاثمائة وعشرون ألف (320,000) حصة نقدية بإجمالي قيمة اسمية تبلغ مليون وستمائة (1,600,000) ريال سعودي تمثل نسبة أربعة بالمائة (4.00%) من إجمالي ملكية الشركة وبدون سداد أي مقابل نقدي أو عيني و(3) لصالح الشريك الجديد/ عبد الله فهد محمد الخضير بإجمالي عدد ثلاثمائة وعشرون ألف (320,000) حصة نقدية بإجمالي قيمة اسمية تبلغ مليون وستمائة (1,600,000) ريال سعودي تمثل نسبة أربعة بالمائة (4.00%) من إجمالي ملكية الشركة وبدون سداد أي مقابل نقدي أو عيني، كما تنازل الشريك / ثاني عبدالعزيز عبدالرحمن الأحمد عن عدد مليونان وخمسمائة وستون ألف (2,560,000) حصة نقدية بإجمالي قيمة اسمية تبلغ اثنا عشر مليون وثمانمائة ألف (12,800,000) ريال سعودي تمثل نسبة اثنان وثلاثون بالمائة (32.00%) من ملكية الشركة لصالح كلاً من (1) الشريك الجديد/عبدالله عبدالعزيز عبدالرحمن الأحمد بإجمالي عدد مائتان وأربعون ألف (240,000) حصة نقدية بإجمالي قيمة اسمية تبلغ مليون ومائتان ألف (1,200,000) ريال سعودي تمثل نسبة ثلاثة بالمائة (3.00%) من إجمالي ملكية الشركة وبدون سداد أي مقابل نقدي أو عيني و(2) لصالح الشريك الجديد/ أحمد عبدالعزيز عبدالرحمن الأحمد بإجمالي عدد مليون وثلاثمائة وستون ألف (1,360,000) حصة نقدية بإجمالي قيمة اسمية تبلغ ستة مليون وثمانمائة ألف (6,800,000) ريال سعودي تمثل نسبة سبعة عشر بالمائة (17.00%) من إجمالي ملكية الشركة وبدون سداد أي مقابل نقدي أو عيني و(3) لصالح الشريك الجديد/ فهد عبدالعزيز عبدالرحمن الأحمد بإجمالي عدد مائتان وأربعون ألف (240,000) حصة نقدية بإجمالي قيمة اسمية تبلغ مليون ومائتان ألف (1,200,000) ريال سعودي تمثل نسبة ثلاثة بالمائة (3.00%) من إجمالي ملكية الشركة وبدون سداد أي مقابل نقدي أو عيني و(4) لصالح الشريك الجديد/ يزيد عبد الله علي حماد بإجمالي عدد ثمانون ألف (80,000) حصة نقدية بإجمالي قيمة اسمية تبلغ أربع مائة ألف (400,000) ريال سعودي تمثل نسبة واحد بالمائة (1.00%) من إجمالي ملكية الشركة وبدون سداد أي مقابل نقدي أو عيني و(5) لصالح الشريك الجديد/ عبدالعزيز ثاني عبدالعزيز الأحمد بإجمالي عدد ثلاثمائة وعشرون ألف (320,000) حصة نقدية بإجمالي قيمة اسمية تبلغ مليون وستمائة ألف (1,600,000) ريال سعودي تمثل نسبة أربعة بالمائة (4.00%) من إجمالي ملكية الشركة وبدون سداد أي مقابل نقدي أو عيني و(6) لصالح الشريك الجديد/ أحمد ثاني عبدالعزيز الأحمد بإجمالي عدد ثلاثمائة وعشرون ألف



(320,000) حصة نقدية بإجمالي قيمة اسمية تبلغ مليون وستمائة ألف (1,600,000) ريال سعودي تمثل نسبة أربعة بالمائة (4.00%) من إجمالي ملكية الشركة وبدون سداد أي مقابل نقدي أو عيني.

- بتاريخ 1445/12/17 هـ (الموافق 2024/06/23 م) وافق الشركاء بالإجماع على التحول من شركة ذات مسؤولية محدودة إلى شركة مساهمة مقفلة برأس مال يبلغ أربعين مليون (40,000,000) ريال سعودي مقسم إلى ثمانية ملايين (8,000,000) سهم، قيمة كل سهم منها خمسة (5) ريالات سعودية وجميعها أسهم عادية، وتم قيد الشركة بسجل الشركات المساهمة بموجب السجل التجاري رقم (1010219508) وتاريخ 1427/04/22 هـ (الموافق 2006/05/20 م) الصادر بمدينة الرياض.
- بتاريخ 1445/12/21 هـ (الموافق 2024/06/27 م) وافقت الجمعية العامة غير العادية للشركة على زيادة رأس مال الشركة من أربعين مليون (40,000,000) ريال سعودي إلى سبعة وأربعين (47,000,000) ريال سعودي، مقسم إلى تسعة مليون وأربعمائة ألف (9,400,000) سهم عادي، قيمة كل منها خمسة (5) ريالات سعودية، من خلال إصدار مليون وأربعمائة (1,400,000) سهم عادي تمثل (14.89%) من إجمالي أسهم الشركة بعد الطرح (والتي تمثل ما نسبته (17.50%) من رأس مال الشركة قبل الطرح) وطرح الأسهم العادية الجديدة للاكتتاب في السوق الموازية على المستثمرين المؤهلين. وقد تنازل المساهمون الحاليون عن حقوق الأولوية للاكتتاب بأسهم الزيادة الخاصة بالطرح.

تمارس الشركة نشاطها بموجب السجل التجاري رقم (1010219508) وتاريخ 1427/04/22 هـ (الموافق 2006/05/20 م) الصادر من مدينة الرياض والذي ينتهي بتاريخ 1449/01/18 هـ (الموافق 2027/06/23 م). وترخيص نشاط تجاري الصادر من وزارة البلديات والإسكان برقم (40031849761) وتاريخ 1435/01/09 هـ (الموافق 2013/11/12 م) والذي ينتهي بتاريخ 1447/01/09 هـ (الموافق 2025/07/04 م)، والترخيص الصناعي الصادر من وزارة الصناعة والثروة المعدنية برقم (1439100186303) وتاريخ 1444/01/20 هـ (الموافق 2022/08/18 م) والذي ينتهي بتاريخ 1449/09/16 هـ (الموافق 2028/02/12 م).

وتتمثل أنشطة الشركة كما في سجلها التجاري في صناعة الخبز ومنتجاته بواسطة المخابز الآلية، صناعة البسكويت بأنواعه، صناعة خبز الأكلات الشعبية ورقائق المعجنات النيئة وتشمل الممتاي، صناعة الحلويات الشعبية والشرقية بمختلف أنواعها، النقل البري للبضائع، نقل السلع المبردة والمجمدة، مخازن المواد الغذائية المبردة، التخزين في مستودعات صوامع الغلال والدقيق والمنتجات الزراعية، مخازن المواد الغذائية المبردة، مخازن المواد الغذائية الجافة، البيع بالتجزئة لمنتجات المخابز والحلويات السكرية.

وحددت المادة (4) من النظام الأساسي للشركة أغراض الشركة والتي تتمثل في:

- الصناعات التحويلية.
- التشييد والبناء.
- الزراعة والحراثة وصيد الأسماك.
- التعدين واستغلال المحاجر.
- إمدادات الكهرباء والغاز والبخار وتكييف الهواء.
- إمدادات المياه وأنشطة الصرف الصحي وإدارة النفايات ومعالجتها.
- تجارة الجملة والتجزئة وإصلاح المركبات ذات المحركات والدراجات النارية.
- النقل والتخزين.
- أنشطة خدمات الإقامة والطعام.
- الأنشطة المهنية والعلمية والتقنية.
- المعلومات والاتصالات.
- أنشطة صحة الانسان والعمل الاجتماعي.
- الأنشطة العقارية.
- الخدمات الإدارية وخدمات الدعم.
- الفنون والترفيه والتسلية.
- أنشطة الخدمات الأخرى.

وتمارس الشركة أنشطتها وفق الأنظمة المتبعة وبعد الحصول على التراخيص اللازمة من الجهات المختصة إن وجدت. هذا وقد حصلت الشركة على كافة التراخيص النظامية اللازمة للأنشطة الحالية، والتي جميعها سارية المفعول حتى تاريخ هذه النشرة. (ولزيد من المعلومات حول التراخيص التي تمارس الشركة أنشطتها بموجبها فضلاً راجع القسم (3.24) "التراخيص والشهادات والتصاريح" من القسم (3) "خلفية عن الشركة وطبيعة أعمالها" في هذه النشرة).

ملخص أنشطة الشركة



يتمثل نشاط الشركة الحالي الفعلي كما في تاريخ هذه النشرة في صناعة وإنتاج الحلويات الشعبية والشرقية والبسكويت والمعجنات في المملكة العربية السعودية من خلال مصانعها المملوكة لها و/ أو من خلال التعاون مع عدة مصانع متخصصة بالتصنيع الغذائي داخل المملكة العربية السعودية وتغليفها بعبوات وأشكال مختلفة متعددة الأحجام وتسويقها داخل وخارج المملكة العربية السعودية (ولمزيد من المعلومات حول نشاط الشركة فضلاً راجع القسم (3.7) "الطبيعة العامة لأعمال الشركة" من القسم (3) "خلفية عن الشركة وطبيعة أعمالها" في هذه النشرة).

لا يوجد للشركة أي منتجات أو نشاطات جديدة مهمة حتى تاريخ نشر هذه النشرة، باستثناء ما تم الإفصاح عنه في القسم الفرعي (3.29) "الخطة التوسعية للشركة" في هذه النشرة.

إن المساهمين الكبار الذين يملك كلاً منهم نسبة خمسة بالمائة (5%) أو أكثر من أسهم الشركة بشكل مباشر هم كلاً من المساهم/ فهد محمد عبدالله الخضيري والمساهم/ ثاني عبدالعزيز عبدالرحمن الأحمد والمساهم/ أحمد عبدالعزيز عبدالرحمن الأحمد. يوضح الجدول التالي عدد أسهم المساهمين الكبار ونسب ملكيتهم في الشركة قبل وبعد الطرح:

المساهم	قبل الطرح		بعد الطرح	
	عدد الأسهم المملوكة إجمالي	النسبة من إجمالي	عدد الأسهم المملوكة إجمالي	النسبة من إجمالي
فهد محمد عبدالله الخضيري	3,200,000	40.00%	3,200,000	34.04%
ثاني عبدالعزيز عبدالرحمن الأحمد	1,600,000	20.00%	1,600,000	17.02%
أحمد عبدالعزيز عبدالرحمن الأحمد	1,360,000	17.00%	1,360,000	14.47%
الإجمالي	6,160,000	77.00%	6,160,000	65.53%

المصدر: الشركة

(*) لا توجد أي ملكيات غير مباشرة حتى تاريخ هذه النشرة.

المساهمون الكبار، وعدد أسهمهم، ونسب ملكيتهم قبل الطرح وبعده

يبلغ رأس مال الشركة الحالي أربعين مليون (40,000,000) ريال سعودي مدفوع القيمة بالكامل، وسيبلغ رأس مال الشركة بعد الطرح سبعة وأربعين مليون (47,000,000) ريال سعودي مقسم إلى تسعة مليون وأربعمئة ألف (9,400,000) سهم، قيمة كل سهم منها خمسة (5) ريالات سعودية.

رأس مال المصدر قبل وبعد الطرح

يبلغ عدد الأسهم في الشركة قبل الطرح ثمانية ملايين (8,000,000) سهم عادي، وسيبلغ عدد الأسهم في الشركة بعد الطرح تسعة مليون وأربعمئة ألف (9,400,000) سهم عادي مدفوع القيمة بالكامل.

إجمالي عدد أسهم المصدر قبل وبعد الطرح

خمسة (5) ريالات سعودية.

القيمة الاسمية للسهم

الطرح الأولي لعدد مليون وأربعمئة ألف (1,400,000) سهم عادي، تمثل نسبة (14.89%) من إجمالي أسهم الشركة بعد الطرح (والتي تمثل ما نسبته (17.50%) من رأس مال الشركة قبل الطرح).

الطرح

مليون وأربعمئة ألف (1,400,000) سهم عادي مدفوع القيمة بالكامل.

إجمالي عدد الأسهم المطروحة للاكتتاب

تمثل أسهم الطرح نسبة (14.89%) من إجمالي أسهم الشركة بعد الطرح (والتي تمثل ما نسبته (17.50%) من رأس مال الشركة قبل زيادة رأس المال).

نسبة الأسهم المطروحة من رأس مال الشركة



سعر الطرح	xx (xx) ريال سعودي.
إجمالي قيمة الطرح	xx (xx) ريال سعودي.
استخدام متحصلات الطرح	<p>يقدر إجمالي متحصلات الطرح بحوالي xx (xx) ريال سعودي، سيُخصص منها تقريباً حوالي مليونان وأربعمئة ألف (2,400,000) ريال سعودي لتسديد التكاليف والمصاريف المتعلقة بالطرح والتي تشمل أنعاب كل من المستشار المالي ومدير الاكتتاب وغيره من المستثمرين ومصاريف الطباعة والتوزيع والتسويق والمصاريف الأخرى المتعلقة بعملية الطرح، وستتحمل الشركة كافة التكاليف والأتعاب والمصاريف المتعلقة بالطرح. ومن المتوقع أن يبلغ صافي متحصلات الطرح مبلغ وقدره xx (xx) ريال سعودي، حيث تنوي الشركة استخدام صافي متحصلات الطرح في تمويل خططها التوسعية، ولن يستلم المساهمين الحاليين في الشركة أي مبلغ من متحصلات الطرح. (وليزيد من التفاصيل، يرجى مراجعة القسم (6) "استخدام متحصلات الطرح والمشاريع المستقبلية" من هذه النشرة).</p> <p>سوف يتم زيادة رأس مال الشركة من متحصلات الطرح بقيمة سبعة مليون (7,000,000) ريال سعودي واستخدام باقي متحصلات الطرح والبالغة xx (xx) ريال سعودي ضمن أرصدة حقوق الملكية بالشركة كعلاوة إصدار، ولن يستلم المساهمين أي مبلغ من صافي متحصلات الطرح.</p>
فئات المستثمرين المستهدفين	<p>يقتصر الطرح بحسب متطلبات قواعد طرح الأوراق المالية والالتزامات المستمرة على فئات المستثمرين المؤهلين وفق تعريف المستثمر المؤهل في قائمة المصطلحات المستخدمة في لوائح هيئة السوق المالية وقواعدها وفي قائمة المصطلحات المستخدمة في قواعد شركة تداول السعودية، ويقصد به في الباب الثامن من قواعد طرح الأوراق المالية والالتزامات المستمرة، أي من الآتي:</p> <ul style="list-style-type: none">✓ مؤسسات سوق مالية تنصرف لحسابها الخاص.✓ عملاء مؤسسة سوق مالية مرخص لها في ممارسة أعمال الإدارة شريطة أن تكون مؤسسة السوق المالية قد عُيِّنت بشروط تمكنه من اتخاذ القرارات الخاصة بقبول المشاركة في الطرح والاستثمار في السوق الموازية نيابة عن العميل ودون الحاجة إلى الحصول على موافقة مسبقة منه.✓ حكومة المملكة، أو أي جهة حكومية، أو أي هيئة دولية تعترف بها الهيئة، أو السوق، أو أي سوق مالية أخرى تعترف بها الهيئة، أو مركز الإيداع.✓ الشركات المملوكة من الحكومة، مباشرة أو عن طريق محافظة تديرها مؤسسة سوق مالية مرخص لها في ممارسة أعمال الإدارة.✓ الشركات والصناديق المؤسسية في دول مجلس التعاون لدول الخليج العربية.✓ صناديق الاستثمار.✓ أي أشخاص اعتباريين آخرين يجوز لهم فتح حساب استثماري في المملكة وحساب لدى مركز الإيداع.✓ أشخاص طبيعيين يجوز لهم فتح حساب استثماري في المملكة وحساب لدى مركز الإيداع، ويستوفون أي من المعايير الآتية: <ul style="list-style-type: none">• أن يكون قد قام بصفقات في أسواق الأوراق المالية لا يقل مجموع قيمتها عن أربعين مليون ريال سعودي ولا تقل عن عشرة صفقات في كل ربع سنة خلال الاثني عشرة شهراً الماضية.• أن لا تقل قيمة صافي أصوله عن خمسة ملايين ريال سعودي.• أن يعمل أو سبق له العمل مدة ثلاث سنوات على الأقل في القطاع المالي.• أن يكون حاصلاً على الشهادة العامة للتعامل في الأوراق المالية المعتمدة من قبل الهيئة.• أن يكون حاصلاً على شهادة مهنية متخصصة في مجال أعمال الأوراق المالية المعتمدة من جهة معترف بها دولياً. <p>✓ أي أشخاص آخرين تحددهم الهيئة.</p>
طريقة الاكتتاب في أسهم الطرح	<p>يتعين على الأشخاص الراغبين في الاكتتاب في أسهم الطرح تقديم طلبات الاكتتاب إلكترونياً عبر مواقع ومنصات الجهات المستلمة الإلكترونية أو من خلال أي وسيلة أخرى يقدمها مدير الاكتتاب والجهات المستلمة، والتي سيتمكن المستثمرون المؤهلون من خلاله الاكتتاب في أسهم الشركة خلال فترة الطرح. (وليزيد من التفاصيل الرجاء مراجعة القسم رقم (9) "المعلومات المتعلقة بالأسهم وأحكام الطرح وشروطه" من هذه النشرة).</p>



عشرة (10) أسهم.	الحد الأدنى لعدد الأسهم التي يمكن الاكتتاب فيها
xx (xx) ريال سعودي.	قيمة الحد الأدنى لعدد الأسهم التي يمكن الاكتتاب فيها
أربعمائة وتسعة وستون ألف وتسعمائة وتسعون (469,990) سهم.	الحد الأعلى لعدد الأسهم التي يمكن الاكتتاب فيها
xx (xx) ريال سعودي.	قيمة الحد الأعلى لعدد الأسهم التي يمكن الاكتتاب فيها
سيقوم مدير الاكتتاب والمصدر بفتح حساب بنكي (حساب أمانة) لغرض إيداع وحفظ مبالغ الاكتتاب التي قام بتحصيلها من الجهات المستلمة (بالنيابة عن المكتتبين)، ويجب على كل مكتب تقديم طلب الاكتتاب وإيداع مبلغ الاكتتاب في هذا الحساب من خلال القنوات الإلكترونية للجهات المستلمة. وبعد انتهاء فترة الطرح، سيتم الإعلان عن التخصيص بإشعار المستثمرين وذلك في موعد أقصاه يوم الأحد 1446/07/05 هـ (الموافق 2025/01/05 م)، وسيتم تخصيص الأسهم المطروحة للاكتتاب وفقاً لما يقترحه المستشار المالي ومدير الاكتتاب بالتشاور مع المصدر، وسيكون رد الفائض خلال يومي (2) عمل من تاريخ التخصيص، ولن تكون هناك أي عمولات أو استقطاعات من الجهات المستلمة لمتحصلات الطرح. (الرجاء مراجعة القسم رقم (9) "المعلومات المتعلقة بالأسهم وأحكام الطرح وشروطه" من هذه النشرة).	طريقة التخصيص ورد الفائض
من يوم الثلاثاء 1446/06/23 هـ (الموافق 2024/12/24 م) إلى يوم الثلاثاء 1446/06/30 هـ (الموافق 2024/12/31 م).	فترة الطرح
تستحق أسهم الطرح حصتها من أي أرباح تعلنها الشركة اعتباراً من تاريخ نشرة الإصدار هذه وعن السنوات المالية التي تليها (فضلاً راجع قسم رقم (5) "سياسة توزيع الأرباح" من هذه النشرة).	الأحقية في الأرباح
إن جميع أسهم الشركة هي أسهم عادية من فئة واحدة، ولا يعطي أي سهم لحامله حقوق تفضيلية. ويعطي كل سهم لحامله الحق في صوت واحد ويحق لكل مساهم في الشركة حضور اجتماع الجمعية العامة للمساهمين (سواء العادية أو غير العادية) والتصويت فيه، كما يحق لكل مساهم أن يوكل عنه شخصاً آخر من غير أعضاء مجلس إدارة الشركة أو عاملي الشركة لينوب عنه في حضور اجتماعات الجمعية العامة.	حقوق التصويت
يحظر على كبار المساهمين المذكور أسمائهم في الصفحة (ل) في هذه النشرة التصرف في أسهمهم مدة اثني عشر (12) شهراً من تاريخ بدء تداول أسهم الشركة في السوق الموازية، ويجوز لهم التصرف في أسهمهم بعد انتهاء هذه الفترة دون الحصول على موافقة الهيئة المسبقة.	القيود المفروضة على الأسهم
لم يسبق إدراج وتداول أسهم الشركة في أي سوق للأسهم سواء داخل المملكة العربية السعودية أو خارجها قبل طرحها للاكتتاب في السوق الموازية.	الأسهم التي سبق للفصدر إدراجها
هناك مخاطر معينة تتعلق بالاستثمار في الأسهم المطروحة، وقد تمت مناقشة عوامل المخاطرة في القسم رقم (2) "عوامل المخاطرة" من هذه النشرة، ويتوجب دراستها بعناية قبل إتخاذ القرار بالاستثمار في الأسهم المطروحة.	عوامل المخاطرة



التواريخ المهمة وإجراءات الطرح

الجدول الزمني المتوقع للطرح

التاريخ	الجدول الزمني المتوقع للطرح
تبدأ فترة الطرح في يوم الثلاثاء 1446/06/23 هـ (الموافق 2024/12/24 م) وتستمر لمدة ثمانية (8) أيام تنتهي بانتهاء يوم الثلاثاء 1446/06/30 هـ (الموافق 2024/12/31 م).	فترة الطرح
يوم الثلاثاء 1446/06/30 هـ (الموافق 2024/12/31 م).	آخر موعد لتقديم طلبات الاكتتاب
يوم الثلاثاء 1446/06/30 هـ (الموافق 2024/12/31 م).	آخر موعد لسداد قيمة الاكتتاب وفق طلبات الاكتتاب
يوم الأحد 1446/07/05 هـ (الموافق 2025/01/05 م).	الإعلان عن التخصيص النهائي لأسهم الطرح وإشعار المستثمرين
يوم الثلاثاء 1446/07/07 هـ (الموافق 2025/01/07 م).	رد الفائض (إن وجد)
يتوقع أن يبدأ تداول أسهم الشركة في السوق الموازية بعد استيفاء جميع المتطلبات والانتهاج من جميع الإجراءات النظامية ذات العلاقة، وسيتم الإعلان عن بدء تداول الأسهم في الصحف المحلية وموقع شركة تداول السعودية (www.saudiexchange.sa).	التاريخ المتوقع لبدء تداول الأسهم
تنويه: إن جميع التواريخ المذكورة في الجدول الزمني أعلاه تقريبية، وسوف يتم الإعلان عن التواريخ الفعلية عبر موقع شركة تداول السعودية (www.saudiexchange.sa) والموقع الإلكتروني للشركة (www.pcandles.sa) والموقع الإلكتروني للمستشار المالي ومدير الاكتتاب شركة قيمة المالية (www.valuecapital.sa).	





كيفية التقدم بطلب الاكتتاب

يقتصر الاكتتاب في الأسهم محل الطرح في السوق الموازية بحسب متطلبات قواعد طرح الأوراق المالية والإلتزامات المستمرة على فئات المستثمرين المؤهلين وفق تعريف المستثمر المؤهل في قائمة المصطلحات المستخدمة في لوائح هيئة السوق المالية وقواعدها وفي قائمة المصطلحات المستخدمة في قواعد شركة تداول السعودية، ويقصد به في الباب الثامن من قواعد طرح الأوراق المالية والإلتزامات المستمرة، أي من الآتي:

1. مؤسسات سوق مالية تتصرف لحسابها الخاص.
2. عملاء مؤسسة سوق مالية مرخص لها في ممارسة أعمال الإدارة شريطة أن تكون مؤسسة السوق المالية قد عُيِّنت بشروط تمكنه من اتخاذ القرارات الخاصة بقبول المشاركة في الطرح والاستثمار في السوق الموازية نيابة عن العميل ودون الحاجة إلى الحصول على موافقة مسبقة منه.
3. حكومة المملكة، أو أي جهة حكومية، أو أي هيئة دولية تعترف بها الهيئة، أو السوق، وأي سوق مالية أخرى تعترف بها الهيئة، أو مركز الإيداع.
4. الشركات المملوكة من الحكومة، مباشرة أو عن طريق محافظة تديرها مؤسسة سوق مالية مرخص لها في ممارسة أعمال الإدارة.
5. الشركات والصناديق المؤسسية في دول مجلس التعاون لدول الخليج العربية.
6. صناديق الاستثمار.
7. أي أشخاص اعتباريين آخرين يجوز لهم فتح حساب استثماري في المملكة وحساب لدى مركز الإيداع.
8. أشخاص طبيعيين يجوز لهم فتح حساب استثماري في المملكة وحساب لدى مركز الإيداع، ويستوفون أي من المعايير الآتية:
 - أ) أن يكون قد قام بصفقات في أسواق الأوراق المالية لا يقل مجموع قيمتها عن أربعين مليون ريال سعودي ولا تقل عن عشرة صفقات في كل ربع سنة خلال الاثني عشرة شهراً الماضية.
 - ب) أن لا تقل قيمة صافي أصوله عن خمسة ملايين ريال سعودي.
 - ج) أن يعمل أو سبق له العمل مدة ثلاث سنوات على الأقل في القطاع المالي.
 - د) أن يكون حاصلاً على الشهادة العامة للتعامل في الأوراق المالية المعتمدة من قبل الهيئة.
 - هـ) أن يكون حاصلاً على شهادة مهنية متخصصة في مجال أعمال الأوراق المالية معتمدة من جهة معترف بها دولياً.
9. أي أشخاص آخرين تحددهم الهيئة.

يجب على المستثمرين المؤهلين أن يقدموا طلب الاكتتاب عبر مواقع ومنصات الجهات المستلمة الإلكترونية التي تتيح هذه الخدمة للمكتتبين، والتي سيتمكن المستثمرون المؤهلون من خلاله الاكتتاب في أسهم الشركة خلال فترة الطرح، على أن يتم تقديم طلب الاكتتاب في موعد أقصاه الساعة الرابعة مساءً من تاريخ الإقفال. يجب أن يرفق بطلب الاكتتاب في أسهم الطرح جميع المستندات الداعمة والمطلوبة حسب التعليمات. ويقر كل مستثمر، من خلال إكماله طلب الاكتتاب، بأنه استلم هذه النشرة وقرأها، ويرغب بناءً على ذلك في الاكتتاب في الأسهم المطروحة حسب ما هو مبين في طلب الاكتتاب.

سوف يكون طلب الاكتتاب متاحاً للمكتتبين خلال فترة الطرح عبر مواقع ومنصات الجهات المستلمة الإلكترونية التي تتيح هذه الخدمة للمكتتبين والتي سيتمكن المستثمرون المؤهلون من خلاله الاكتتاب في أسهم الشركة خلال فترة الطرح، ويتعين على المكتتب استيفاء متطلبات الاكتتاب وتعبئة نماذج طلبات الاكتتاب طبقاً للتعليمات الواردة في القسم رقم (9) "المعلومات المتعلقة بالأسهم وأحكام الطرح وشروطه" من هذه النشرة. ويجب على كل مستثمر أن يوافق على كل الفقرات الواردة في نموذج طلب الاكتتاب. وتحفظ الشركة بحقها في رفض أي استثمار بصورة جزئية أو كلية في حالة عدم استيفاء أي من شروط الاكتتاب. ولا يسمح بتعديل طلب الاكتتاب أو سحبه بعد تقديمه إلا بعد موافقة مدير الاكتتاب. ويعتبر طلب الاكتتاب فور تقديمه اتفاقاً قانونياً ملزماً بين المكتتب والشركة. (فضلاً راجع قسم رقم (9) "المعلومات المتعلقة بالأسهم وأحكام الطرح وشروطه" من هذه النشرة).



ملخص المعلومات الأساسية

تنويه للمستثمرين

يقدم هذا الملخص نبذة موجزة عن المعلومات الواردة في هذه النشرة، ونظراً لأنه ملخص فإنه لا يشتمل على كل المعلومات التي قد تكون مهمة للمستثمرين المؤهلين، ويجب على مستلمي هذه النشرة قراءتها بالكامل قبل اتخاذ قرار بالاستثمار في أسهم الشركة محل الطرح في السوق الموازية. وقد تم تعريف بعض المصطلحات والعبارات المختصرة الواردة في القسم رقم (1) "التعريفات والمصطلحات" من هذه النشرة.

نبذة عن الشركة

شركة شموع الماضي هي شركة مساهمة سعودية مقفلة بموجب السجل التجاري رقم (1010219508) وتاريخ 1427/04/22 هـ (الموافق 2006/05/20م) الصادر بمدينة الرياض، يبلغ رأس مال الشركة الحالي أربعين مليون (40,000,000) ريال سعودي، مقسم إلى ثمانية ملايين (8,000,000) سهم عادي مدفوعة القيمة بالكامل، قيمة كل سهم منها خمسة (5) ريالات سعودية، وسيكون رأس مال الشركة بعد الطرح سبعة وأربعين مليون (47,000,000) ريال سعودي، مقسم إلى تسعة مليون وأربعمائة ألف (9,400,000) سهم، قيمة كل سهم منها خمسة (5) ريالات سعودية. ويتمثل عنوان الشركة الرئيسي كما هو مذكور في السجل التجاري في طريق الشباب، حي العزيزية 3893 - الرياض 14512، المملكة العربية السعودية.

- تأسست شركة شموع الماضي في البداية كمؤسسة فردية بموجب السجل التجاري رقم (1010219508) وتاريخ 1427/04/22 هـ (الموافق 2006/05/20م) الصادر بمدينة الرياض مملوكة للسيد / فهد محمد عبد الله الخضيرى تحت اسم "مؤسسة شموع الماضي التجارية" ورأس مال يبلغ خمسة وعشرين ألف (25,000) ريال سعودي، ولديها ثلاثة (3) فروع وهي (1) "مؤسسة معمول ماما للتجارة" و (2) "مؤسسة شموع الماضي للمقاولات" و (3) "مؤسسة فن لولي للتجارة".
- وبتاريخ 1432/09/10 هـ (الموافق 2011/08/10م) وافق المالك السيد/ فهد محمد عبد الله الخضيرى على دخول الشريك الجديد / أحمد عبد العزيز عبد الرحمن الأحمد كشريك جديد في الشركة من خلال التنازل له عن حصص عينية بدون سداد نقدي أو عيني، وتحويل المؤسسة والفرع المقيد باسم "مؤسسة معمول ماما للتجارة" والفرع المقيد باسم "فن لولي للتجارة" إلى شركة ذات مسئولية محدودة تحت اسم "شركة شموع الماضي"، وزيادة رأس المال من خمسة وعشرين ألف (25,000) ريال سعودي ليصبح مائة ألف (100,000) ريال سعودي مقسم إلى مائة (100) حصة عينية متساوية القيمة، وقيمة كل حصة منها ألف (1,000) ريال سعودي مدفوعة القيمة بالكامل موزعة وفق التالي: (1) الشريك/ فهد محمد عبد الله الخضيرى بإجمالي عدد خمسين (50) حصة عينية وإجمالي قيمة اسمية تبلغ خمسون ألف (50,000) ريال سعودي تمثل نسبة خمسين بالمائة (50.00%) من إجمالي ملكية الشركة، و(2) الشريك/ أحمد عبد العزيز عبد الرحمن الأحمد بإجمالي عدد خمسين (50) حصة عينية وإجمالي قيمة اسمية تبلغ خمسون ألف (50,000) ريال سعودي تمثل نسبة خمسين بالمائة (50.00%) من إجمالي ملكية الشركة، وقد تم تقييم صافي أصولها وخصومها بمبلغ مائة ألف (100,000) ريال سعودي تتمثل في أجهزة كهربائية بقيمة خمسين ألف (50,000) ريال سعودي وأثاث مكتبي بقيمة خمسين ألف (50,000) ريال سعودي، مع الإشارة إلى أنه تم تحديد قيمة صافي الأصول والخصوم بقيمة متفق عليها بين الشركاء.
- وبتاريخ 1433/06/23 هـ (الموافق 2012/05/14م) تنازل الشريك/ فهد محمد عبد الله الخضيرى عن جميع حصصه في الشركة والبالغ عددها خمسين (50) حصة عينية وإجمالي قيمة اسمية تبلغ خمسون ألف (50,000) ريال سعودي تمثل نسبة خمسين بالمائة (50.00%) من إجمالي ملكية الشركة لصالح الشريك الجديد/ عبدالله عبد العزيز عبد الرحمن الأحمد وتم التنازل بدون سداد مقابل نقدي أو عيني.
- وبتاريخ 1439/05/22 هـ (الموافق 2018/02/08م) تنازل الشريك / أحمد عبد العزيز عبد الرحمن الأحمد عن جميع حصصه في الشركة والبالغ عددها خمسين (50) حصة عينية وإجمالي قيمة اسمية تبلغ خمسون ألف (50,000) ريال سعودي تمثل نسبة خمسين بالمائة (50.00%) من إجمالي ملكية الشركة لصالح الشريك الجديد/ ثاني عبد العزيز عبد الرحمن الأحمد وتم التنازل بدون سداد مقابل نقدي أو عيني. كما تنازل الشريك / عبدالله عبد العزيز عبد الرحمن الأحمد عن جميع حصصه في الشركة والبالغ عددها خمسين (50) حصة عينية وإجمالي قيمة اسمية تبلغ خمسون ألف (50,000) ريال سعودي تمثل نسبة خمسين بالمائة (50.00%) من إجمالي ملكية الشركة لصالح الشريك الجديد/ ثاني عبد العزيز عبد الرحمن الأحمد وتم التنازل بدون سداد مقابل نقدي أو عيني.
- وبتاريخ 1440/05/17 هـ (الموافق 2019/01/23م) وافق الشريك / ثاني عبد العزيز عبد الرحمن الأحمد على زيادة رأس مال الشركة من مائة ألف (100,000) ريال سعودي ليصبح تسعة ملايين (9,000,000) ريال سعودي مقسمة إلى عدد تسعة آلاف (9,000) حصة نقدية بواقع قيمة اسمية تبلغ ألف (1,000) ريال سعودي للحصة الواحدة، وقد تم استيفاء الزيادة في رأس المال البالغة ثمانية ملايين وتسعمائة ألف (8,900,000) ريال سعودي من حساب الأرباح المبقة.
- وبتاريخ 1440/06/26 هـ (الموافق 2019/03/03م) وافق الشريك / ثاني عبد العزيز عبد الرحمن الأحمد على تعديل القيمة الاسمية للحصة من واحد ألف (1,000) ريال سعودي لتصبح عشرة آلاف (10,000) ريال سعودي.



- بتاريخ 1443/02/07 هـ (الموافق 2021/09/14 م) تنازل الشريك / ثاني عبد العزيز عبد الرحمن الأحمد عن عدد أربعمائة وخمسون (450) حصة نقدية بإجمالي قيمة اسمية بلغت أربعة ملايين وخمسمائة ألف (4,500,000) ريال سعودي تمثل ما نسبته خمسون بالمائة (50.00%) من إجمالي ملكية الشركة لصالح الشريك الجديد / فهد محمد عبد الله الخضيري، وتم التنازل بدون سداد مقابل نقدي أو عيني.
- بتاريخ 1445/11/20 هـ (الموافق 2024/05/28 م) وافق الشركاء على زيادة رأس المال من تسعة ملايين (9,000,000) ريال سعودي إلى أربعين مليون (40,000,000) ريال سعودي مقسم إلى ثمانية ملايين (8,000,000) حصة نقدية، قيمة كل حصة منها خمسة (5) رiales سعودية موزعة بين كل من (1) الشريك/ ثاني عبد العزيز عبد الرحمن الأحمد بإجمالي عدد أربعة ملايين (4,000,000) حصة نقدية تمثل نسبة خمسين بالمائة (50.00%) من إجمالي ملكية الشركة، و (2) الشريك/ فهد محمد عبد الله الخضيري بإجمالي عدد أربعة ملايين (4,000,000) حصة نقدية تمثل نسبة خمسين بالمائة (50.00%) من إجمالي ملكية الشركة، وقد تم الوفاء بالزيادة البالغة واحد وثلاثون مليون (31,000,000) ريال سعودي عن طريق رسملة مبلغ واحد وثلاثون مليون (31,000,000) ريال سعودي من حساب الأرباح المبقاة وفق أرصدة حساب الأرباح المبقاة لدى الشركة، كما تنازل الشريك/ فهد محمد عبد الله الخضيري عن عدد ثمانمائة ألف (800,000) حصة نقدية بإجمالي قيمة اسمية تبلغ أربعة ملايين (4,000,000) ريال سعودي تمثل نسبة عشرة بالمائة (10.00%) من ملكية الشركة لصالح الشريك / ثاني عبد العزيز عبد الرحمن الأحمد بإجمالي عدد مائة وستون ألف (160,000) حصة نقدية بإجمالي قيمة اسمية تبلغ ثمانمائة ألف (800,000) ريال سعودي تمثل نسبة اثنان بالمائة (2.00%) من إجمالي ملكية الشركة وبدون سداد أي مقابل نقدي أو عيني و (2) لصالح الشريك الجديد/ مشاري فهد محمد الخضيري بإجمالي عدد ثلاثمائة وعشرون ألف (320,000) حصة نقدية بإجمالي قيمة اسمية تبلغ مليون وستمائة (1,600,000) ريال سعودي تمثل نسبة أربعة بالمائة (4.00%) من إجمالي ملكية الشركة وبدون سداد أي مقابل نقدي أو عيني و (3) لصالح الشريك الجديد/ عبدالله فهد محمد الخضيري بإجمالي عدد ثلاثمائة وعشرون ألف (320,000) حصة نقدية بإجمالي قيمة اسمية تبلغ مليون وستمائة (1,600,000) ريال سعودي تمثل نسبة أربعة بالمائة (4.00%) من إجمالي ملكية الشركة وبدون سداد أي مقابل نقدي أو عيني، كما تنازل الشريك / ثاني عبد العزيز عبد الرحمن الأحمد عن عدد مليونان وخمسمائة وستون ألف (2,560,000) حصة نقدية بإجمالي قيمة اسمية تبلغ اثنا عشر مليون وثمانمائة ألف (12,800,000) ريال سعودي تمثل نسبة اثنان وثلاثون بالمائة (32.00%) من ملكية الشركة لصالح كلاً من (1) الشريك الجديد/عبدالله عبد العزيز عبد الرحمن الأحمد بإجمالي عدد مائتان وأربعون ألف (240,000) حصة نقدية بإجمالي قيمة اسمية تبلغ مليون ومائتان ألف (1,200,000) ريال سعودي تمثل نسبة ثلاثة بالمائة (3.00%) من إجمالي ملكية الشركة وبدون سداد أي مقابل نقدي أو عيني و (2) لصالح الشريك الجديد/ أحمد عبد العزيز عبد الرحمن الأحمد بإجمالي عدد مليون وثلاثمائة وستون ألف (1,360,000) حصة نقدية بإجمالي قيمة اسمية تبلغ ستة مليون وثمانمائة ألف (6,800,000) ريال سعودي تمثل نسبة سبعة عشر بالمائة (17.00%) من إجمالي ملكية الشركة وبدون سداد أي مقابل نقدي أو عيني و (3) لصالح الشريك الجديد/ فهد عبد العزيز عبد الرحمن الأحمد بإجمالي عدد مائتان وأربعون ألف (240,000) حصة نقدية بإجمالي قيمة اسمية تبلغ مليون ومائتان ألف (1,200,000) ريال سعودي تمثل نسبة ثلاثة بالمائة (3.00%) من إجمالي ملكية الشركة وبدون سداد أي مقابل نقدي أو عيني و (4) لصالح الشريك الجديد/ يزيد عبدالله علي حماد بإجمالي عدد ثمانون ألف (80,000) حصة نقدية بإجمالي قيمة اسمية تبلغ أربع مائة ألف (400,000) ريال سعودي تمثل نسبة واحد بالمائة (1.00%) من إجمالي ملكية الشركة وبدون سداد أي مقابل نقدي أو عيني و (5) لصالح الشريك الجديد/ عبد العزيز ثاني عبد العزيز الأحمد بإجمالي عدد ثلاثمائة وعشرون ألف (320,000) حصة نقدية بإجمالي قيمة اسمية تبلغ مليون وستمائة ألف (1,600,000) ريال سعودي تمثل نسبة أربعة بالمائة (4.00%) من إجمالي ملكية الشركة وبدون سداد أي مقابل نقدي أو عيني و (6) لصالح الشريك الجديد/ أحمد ثاني عبد العزيز الأحمد بإجمالي عدد ثلاثمائة وعشرون ألف (320,000) حصة نقدية بإجمالي قيمة اسمية تبلغ مليون وستمائة ألف (1,600,000) ريال سعودي تمثل نسبة أربعة بالمائة (4.00%) من إجمالي ملكية الشركة وبدون سداد أي مقابل نقدي أو عيني.
- بتاريخ 1445/12/17 هـ (الموافق 2024/06/23 م) وافق الشركاء بالإجماع على التحول من شركة ذات مسؤولية محدودة إلى شركة مساهمة مغلقة برأس مال يبلغ أربعين مليون (40,000,000) ريال سعودي مقسم إلى ثمانية ملايين (8,000,000) سهم، قيمة كل سهم منها خمسة (5) رiales سعودية وجميعها أسهم عادية، وتم قيد الشركة بسجل الشركات المساهمة بموجب السجل التجاري رقم (1010219508) وتاريخ 1427/04/22 هـ (الموافق 2006/05/20 م) الصادر بمدينة الرياض.
- بتاريخ 1445/12/21 هـ (الموافق 2024/06/27 م) وافقت الجمعية العامة غير العادية للشركة على زيادة رأس مال الشركة من أربعين مليون (40,000,000) ريال سعودي إلى سبعة وأربعين مليون (47,000,000) ريال سعودي، مقسم إلى تسعة ملايين وأربعمائة ألف (9,400,000) سهم عادي، قيمة كل منها خمسة (5) رiales سعودية، من خلال إصدار مليون وأربعمائة (1,400,000) سهم عادي تمثل (14.89%) من إجمالي أسهم الشركة بعد الطرح (والتي تمثل ما نسبته (17.50%) من رأس مال الشركة قبل الطرح) وطرح الأسهم العادية الجديدة للاكتتاب في السوق الموازية على المستثمرين المؤهلين. وقد تنازل المساهمون الحاليون عن حقوق الأولوية بالاكتتاب بأسهم الزيادة الخاصة بالطرح.

وكما في تاريخ هذه النشرة، فإن المساهمين الكبار في الشركة الذين يملكون بشكل مباشر نسبة (5.00%) أو أكثر من رأس مالها قبل الطرح هم: (1) المساهم/ فهد محمد عبدالله الخضيري بنسبة ملكية (40.00%) من إجمالي رأس مال الشركة قبل الطرح، (2) المساهم/ ثاني عبد العزيز عبد الرحمن الأحمد بنسبة ملكية (20.00%) من إجمالي رأس مال الشركة قبل الطرح، (3) المساهم/ أحمد عبد العزيز عبد الرحمن الأحمد بنسبة ملكية (17.00%) من إجمالي رأس مال الشركة قبل الطرح وهم يمتلكون مجتمعين نسبة (77.00%) من أسهم الشركة قبل الطرح. (وليزيد من التفاصيل حول المساهمين فضلاً راجع قسم رقم (4.1) "هيكل ملكية الشركة قبل وبعد الطرح" من هذه النشرة). بعد استكمال عملية الطرح سيمتلك المساهمون الكبار ما نسبته (65.53%) من أسهم الشركة بعد الطرح، ويحظر على كبار المساهمين المذكورين أعلاه التصرف في أسهمهم مدة

اثنى عشر (12) شهراً من تاريخ بدء تداول أسهم الشركة في السوق الموازية، ويجوز لهم التصرف في أسهمهم بعد انتهاء هذه الفترة دون الحصول على موافقة هيئة السوق المالية المسبقة.

هيكل ملكية الشركة قبل الطرح وبعده

يوضح الجدول التالي هيكل ملكية الشركة قبل الطرح وبعده

بعد الطرح				عدد الأسم المطروحة (سهم)	قبل الطرح				اسم المساهم	م
الأسم المملوكة "غير مباشرة" (1)		الأسم المملوكة "مباشرة"			الأسم المملوكة "غير مباشرة" (1)		الأسم المملوكة "مباشرة"			
النسبة (%)	العدد (سهم)	النسبة (%)	العدد (سهم)		النسبة (%)	العدد (سهم)	النسبة (%)	العدد (سهم)		
-	-	%34.04	3,200,000	-	-	-	%40.00	3,200,000	فهد محمد عبدالله الخضيرى	1
-	-	%17.02	1,600,000	-	-	-	%20.00	1,600,000	ثاني عبدالعزيز عبدالرحمن الأحمد	2
-	-	%14.47	1,360,000	-	-	-	%17.00	1,360,000	أحمد عبدالعزيز عبدالرحمن الأحمد	3
-	-	%3.40	320,000	-	-	-	%4.00	320,000	مشاري فهد محمد الخضيرى	4
-	-	%2.55	240,000	-	-	-	%3.00	240,000	عبدالله عبدالعزيز عبدالرحمن الأحمد	5
-	-	%2.55	240,000	-	-	-	%3.00	240,000	فهد عبدالعزيز عبدالرحمن الأحمد	6
-	-	%0.85	80,000	-	-	-	%1.00	80,000	يزيد عبدالله على حماد	7
-	-	%3.40	320,000	-	-	-	%4.00	320,000	عبدالله فهد محمد الخضيرى	8
-	-	%3.40	320,000	-	-	-	%4.00	320,000	عبدالعزيز ثاني عبدالعزيز الأحمد	9
-	-	%3.40	320,000	-	-	-	%4.00	320,000	أحمد ثاني عبدالعزيز الأحمد	10
-	-	%14.89	1,400,000	1,400,000	-	-	-	-	الجمهور (مستثمرون مؤهلون)	11
-	-	%100.00	9,400,000	1,400,000	-	-	%100.00	8,000,000	الإجمالي	

المصدر: الشركة

(1) لا توجد أي ملكيات غير مباشرة حتى تاريخ هذه النشرة.



أنشطة الشركة الرئيسية

تمارس الشركة نشاطها بموجب السجل التجاري رقم (1010219508) وتاريخ 1427/04/22 هـ (الموافق 2006/05/20 م) الصادر من مدينة الرياض والذي ينتهي بتاريخ 1449/01/18 هـ (الموافق 2027/06/23 م). وترخيص نشاط تجاري الصادر من وزارة البلديات والإسكان برقم (40031849761) وتاريخ 1435/01/09 هـ (الموافق 2013/11/12 م) والذي ينتهي بتاريخ 1447/01/09 هـ (الموافق 2025/07/04 م)، والترخيص الصناعي الصادر من وزارة الصناعة والثروة المعدنية برقم (1439100186303) وتاريخ 1444/01/20 هـ (الموافق 2022/08/18 م) والذي ينتهي بتاريخ 1449/09/16 هـ (الموافق 2028/02/12 م).

وتتمثل أنشطة الشركة كما في سجلها التجاري في صناعة الخبز ومنتجاته بواسطة المخابز الآلية، صناعة البسكويت بأنواعه، صناعة خبز الأكلات الشعبية ورقائق المعجنات النيئة وتشمل المتاي، صناعة الحلويات الشعبية والشرقية بمختلف أنواعها، النقل البري للبضائع، نقل السلع المبردة والمجمدة، مخازن المواد الغذائية المبردة، التخزين في مستودعات صوامع الغلال والدقيق والمنتجات الزراعية، مخازن المواد الغذائية المبردة، مخازن المواد الغذائية الجافة، البيع بالتجزئة لمنتجات المخابز والحلويات السكرية.

وحددت المادة (4) من النظام الأساسي للشركة أغراض الشركة والتي تتمثل في:

- الصناعات التحويلية.
- التشييد والبناء.
- الزراعة والحراثة وصيد الأسماك.
- التعدين واستغلال المحاجر.
- إمدادات الكهرباء والغاز والبخار وتكييف الهواء.
- إمدادات المياه وأنشطة الصرف الصحي وإدارة النفايات ومعالجتها.
- تجارة الجملة والتجزئة وإصلاح المركبات ذات المحركات والدراجات النارية.
- النقل والتخزين.
- أنشطة خدمات الإقامة والطعام.
- الأنشطة المهنية والعلمية والتقنية.
- المعلومات والاتصالات.
- أنشطة صحة الانسان والعمل الاجتماعي.
- الأنشطة العقارية.
- الخدمات الإدارية وخدمات الدعم.
- الفنون والترفيه والتسلية.
- أنشطة الخدمات الأخرى.

وتمارس الشركة أنشطتها وفق الأنظمة المتبعة وبعد الحصول على التراخيص اللازمة من الجهات المختصة إن وجدت.

هذا وقد حصلت الشركة على كافة التراخيص النظامية اللازمة للأنشطة الحالية، والتي جميعها سارية المفعول حتى تاريخ هذه النشرة. (ولمزيد من المعلومات حول التراخيص التي تمارس الشركة أنشطتها بموجبها فضلاً راجع القسم (3.24) "التراخيص والشهادات والتصاريح" من القسم (3) "خلفية عن الشركة وطبيعة أعمالها" في هذه النشرة).

يتمثل نشاط الشركة الحالي الفعلي كما في تاريخ هذه النشرة في صناعة وإنتاج الحلويات الشعبية والشرقية والبسكويت والمعجنات في المملكة العربية السعودية من خلال مصانعها المملوكة لها و / أو من خلال التعاون مع عدة مصانع متخصصة بالتصنيع الغذائي داخل المملكة العربية السعودية وتغليفها بعبوات وأشكال مختلفة متعددة الأحجام وتسويقها داخل وخارج المملكة العربية السعودية (ولمزيد من المعلومات حول نشاط الشركة فضلاً راجع القسم (3.7) "الطبيعة العامة لأعمال الشركة" من القسم (3) "خلفية عن الشركة وطبيعة أعمالها" في هذه النشرة).

لا يوجد للشركة أي منتجات أو نشاطات جديدة مهمة حتى تاريخ نشر هذه النشرة، باستثناء ما تم الإفصاح عنه في القسم الفرعي (3.28) "الخطة التوسعية للشركة" في هذه النشرة.



رسالة المصدر واستراتيجيته العامة

أ. رؤية الشركة

أن تعرف شركة شموع الماضي بوصفها واحدة من كبريات الشركات الوطنية في مجالاتها والمتميزة في إنتاج وتوزيع الحلويات والمعجنات في المملكة العربية السعودية ونطمح إلى أن تكون الشركة الرائدة في إنتاج وتوزيع الحلويات والمعجنات في العالم، ونقدم لعملائنا تجربة استثنائية من خلال تقديم حلويات ومعجنات مُصمم خصيصًا لكل مناسبة، ونستخدم أفضل المكونات الطازجة ونلتزم بأعلى معايير الجودة والسلامة الغذائية، ونعمل باستمرار على تطوير مهارات موظفينا لتقديم أفضل خدمة لعملائنا، ونحقق الربحية المستدامة مع الالتزام بأعلى معايير الجودة والسلامة الغذائية.

ب. رسالة الشركة

نسعى إلى أن تكون علامة تجارية مفضلة في مجال الحلويات والمعجنات، ونقدم لعملائنا منتجات تقليدية عالية الجودة تُحضّر بأفضل المكونات الطازجة، ونلتزم بالحفاظ على تراثنا العريق في مجال صناعة المعمول، ونشارك في دعم المجتمع من خلال مبادرات خيرية متعددة. ونقدم لعملائنا منتجات عالية الجودة بأسعار مناسبة، ونلتزم بأعلى معايير الجودة والسلامة الغذائية، ونعمل باستمرار على تطوير منتجات جديدة تلي أذواق المستهلكين المتطورة.

ج. استراتيجية الشركة العامة

تعتمد استراتيجية الشركة على مجموعة من العوامل أهمها:

■ أهداف الشركة:

- تحقيق حصة سوقية كبيرة في مجال المعمول والبسكويت محلي وإقليمي ودولي .
- توفير منتجات عالية الجودة بأسعار مناسبة.
- بناء علامة تجارية قوية ومعروفة.
- تحقيق الربحية المستدامة.

■ إمكانيات الشركة:

- حجم الإنتاج والموارد المتاحة.
- شبكة التوزيع وقنوات التسويق.
- الخبرات والمهارات المتوفرة لدى الموظفين.
- تقنيات الإنتاج المستخدمة.

■ البيئة التنافسية:

- وجود المنافسين في السوق.
- حصص السوق التي تسيطر عليها الشركات الأخرى.
- اتجاهات المستهلكين واحتياجاتهم.
- الأنظمة واللوائح الحكومية.

وبناءً على هذه العوامل، تتبع الشركة استراتيجيات من أهمها:

■ استراتيجية القيادة التكلفة:

- التركيز على خفض تكاليف الإنتاج والتوزيع لتحقيق أسعار تنافسية.
- تحسين الكفاءة التشغيلية والإدارية.
- الاستفادة من اقتصاديات الحجم.

■ استراتيجية التميز:

- التركيز على تقديم منتجات مميزة تلي احتياجات المستهلكين بشكل أفضل من المنافسين.
- تطوير منتجات جديدة ذات نكهات ومكونات متنوعة.



- استخدام مواد عالية الجودة في تصنيع المنتجات.

■ استراتيجية التركيز:

- التركيز على جميع شرائح المستهلكين، من خلال قنوات البيع المباشرة.
- فهم احتياجات هذه الشريحة بشكل أفضل وتلبية احتياجاتها بشكل دقيق.
- بناء علاقات قوية مع المستهلكين في هذه الشريحة والوصول الي المستهلك النهائي.

■ استراتيجية الابتكار:

- تطوير منتجات جديدة تلي احتياجات المستهلكين المتطورة.
- استخدام التقنيات الحديثة في الإنتاج والتوزيع.

■ استراتيجية العلامة التجارية:

- بناء علامة تجارية قوية ومعروفة.
- ربط العلامة التجارية بقيم إيجابية مثل الجودة والطعم والتقليد.
- استخدام الحملات الإعلانية والتسويقية للترويج للعلامة التجارية.

■ استراتيجية التوزيع:

- توسيع شبكة التوزيع لتوفير المنتجات للمستهلكين بسهولة.
- الدخول إلى أسواق جديدة.
- إبرام شراكات مع تجار التجزئة.

وفيما يلي بعض العوامل الإضافية التي تتبعها الشركة :-

■ اتجاهات المستهلكين:

- التغييرات في أذواق المستهلكين واحتياجاتهم.
- اتجاهات الصحة والتغذية.

■ المنافسة:

- استراتيجيات المنافسين وأنشطتهم.
- المنتجات الجديدة التي يطرحها المنافسون.
- أسعار منتجات المنافسين.

■ اللوائح الحكومية:

- الأنظمة واللوائح المتعلقة بصناعة المواد الغذائية.
- معايير الجودة والسلامة الغذائية.



د. نواحي القوة والميزات التنافسية للشركة

تتنوع نواحي القوة والميزات التنافسية التي تتمتع بها الشركة :-

✓ جودة المنتجات:

- المكونات: استخدام مكونات عالية الجودة وطازجة ومستدامة المصدر.
- التصنيع: اتباع معايير صارمة في التصنيع تضمن سلامة المنتجات وجودتها.
- القيمة الغذائية: الحرص على توفير منتجات غنية بالعناصر الغذائية الهامة وتلبي احتياجات المستهلكين.

✓ تنوع المنتجات:

- عرض نطاق واسع من المنتجات: تلبية احتياجات مختلف المستهلكين وأذواقهم.
- الابتكار: تطوير منتجات جديدة بشكل مستمر تلي الاتجاهات الحديثة واحتياجات المستهلكين المتطورة.
- التخصص: التركيز على فئة معينة من المنتجات الغذائية والتميز فيها.

✓ العلامة التجارية:

- قوة العلامة التجارية: بناء علامة تجارية قوية ومعروفة لدى المستهلكين.
- سمعة طيبة: الحفاظ على سمعة طيبة للشركة من خلال جودة المنتجات والممارسات الأخلاقية.
- الثقة: كسب ثقة المستهلكين من خلال الشفافية والالتزام بمعايير الجودة العالية.

✓ الكفاءة التشغيلية:

- إدارة التكاليف الفعالة: خفض التكاليف وتحسين الربحية.
- سلسلة التوريد الفعالة: ضمان تسليم المنتجات للمستهلكين بكفاءة وسرعة.
- الاستخدام الأمثل للموارد: تقليل الهدر وتحسين الاستدامة.

✓ الموارد البشرية:

- فريق عمل مؤهل: توظيف وتدريب موظفين ذوي مهارات عالية وكفاءة وخلق فرص عمل جديد للشباب السعودي.
- ثقافة الشركة الإيجابية: خلق بيئة عمل إيجابية تحفز الموظفين على الإبداع والإنتاجية.
- الاهتمام بالسلامة المهنية: ضمان بيئة عمل آمنة وصحية للموظفين.

✓ التسويق والمبيعات:

- استراتيجية تسويقية فعالة: الوصول إلى جمهور المستهدفين والتواصل معهم بشكل فعال على الصعيد المحلي والدولي.
- قنوات توزيع واسعة: توفير المنتجات للمستهلكين من خلال قنوات توزيع متنوعة.
- خدمة عملاء ممتازة: بناء علاقات قوية مع المستهلكين وتعزيز رضاهم.

✓ المسؤولية الاجتماعية:

- الدعم المجتمعي: المساهمة في دعم المجتمعات المحلية من خلال مبادرات خيرية وبرامج تنمية. وخلق فرص وظيفية للموظفين و المساهمة في تدريب حديفي التخرج والفصول النهائية للجامعات.
- الممارسات الأخلاقية: الالتزام بأعلى معايير الأخلاق والنزاهة في جميع ممارسات الشركة.

✓ المشاركة في المعارض الدولية :

- تُعدّ المشاركة في المعارض الدولية أداة استراتيجية فعالة لمواكبة التطورات العالمية في هذا المجال، ونشر ثقافة المنتجات الغذائية السعودية، وتعزيز فرص التصدير والتوسع في أسواق جديدة.

وتكون فوائد المشاركة في المعارض الغذائية التي تعود بالنفع على الشركة من النواحي الآتية :-

- التعرف على أحدث التقنيات والحلول: تُتيح المعارض فرصة للاطلاع على أحدث التقنيات المستخدمة في مجال تصنيع وتغليف وتخزين المواد الغذائية، مما يُساهم في تطوير عمليات الإنتاج وتحسين جودة المنتجات.
- التواصل مع كبار الموردين والمستثمرين: تُتيح المعارض فرصة التواصل مع كبار الموردين والمستثمرين من جميع أنحاء العالم، مما يُساعد على تكوين علاقات تجارية جديدة وبناء شراكات استراتيجية.



- استكشاف أسواق جديدة: تُتيح المعارض فرصة استكشاف أسواق جديدة للمنتجات ، والتعرف على احتياجات ومتطلبات المستهلكين في مختلف البلدان.
- تعزيز العلامة التجارية: تُتيح المعارض فرصة تعزيز العلامة التجارية وصورة المنتجات أمام جمهور عالمي واسع.
- زيادة الصادرات: تُساهم المشاركة في المعارض في زيادة الصادرات وتعزيز النمو الاقتصادي للشركات السعودية.

✓ **المشاركة في المعارض المحلية :**

- تُعدّ المشاركة في المعارض المحلية فرصة مثالية لتعزيز تواجدنا في السوق المحلي، وجذب عملاء جدد، والتواصل مع الموردين والموزعين.
- وتكون فوائد المشاركة في المعارض المحلية التي تعود بالنفع على الشركة من النواحي الآتية :-
- زيادة الوعي بعلامتك التجارية: تُتيح المعارض فرصة تعريف جمهور واسع بالعلامة التجارية والمنتجات .
- جذب عملاء جدد: تُتيح المعارض فرصة التواصل مع عملاء محتملين من مختلف أنحاء المملكة العربية السعودية.
- تعزيز علاقاتك مع العملاء الحاليين: تُتيح المعارض فرصة تكوين علاقات قوية مع العملاء الحاليين وتعزيز ولائهم.
- البقاء على اطلاع بأخر التطورات: تُتيح المعارض فرصة التعرف على أحدث المنتجات والخدمات في السوق المحلي.
- خلق فرص عمل جديدة: تُساهم المشاركة في المعارض في خلق فرص عمل جديدة للشباب السعودي.



ملخص المعلومات المالية

إن ملخص المعلومات المالية الوارد أدناه مبني على القوائم المالية المراجعة للسنة المالية المنتهية كما في 31 ديسمبر 2023م (التي تتضمن أرقام المقارنة للسنة المالية المنتهية كما في 31 ديسمبر 2022م) والقوائم المالية الأولية المختصرة المفحوصة لفترة الثلاثة أشهر المنتهية كما في 31 مارس 2024م (والتي تتضمن أرقام المقارنة لفترة الثلاثة أشهر المنتهية كما في 31 مارس 2023م) والإيضاحات المرفقة بهم.

إن القوائم المالية المراجعة للشركة للسنة المالية المنتهية في 31 ديسمبر 2023م والقوائم المالية الأولية المختصرة المفحوصة لفترة الثلاثة أشهر المنتهية كما في 31 مارس 2024م والإيضاحات المرفقة بهم، تم إعدادها وفقاً للمعايير الدولية للتقرير المالي (IFRS) المعتمدة في المملكة العربية السعودية والمعايير والإصدارات الأخرى التي اعتمدها الهيئة السعودية للمراجعين والمحاسبين (SOCPA).

ينبغي على المستثمرين المحتملين قراءة المعلومات المالية المختارة بالتزامن مع المعلومات الأخرى المقدمة في القسم رقم (2) "عوامل المخاطرة" والقوائم المالية وغير ذلك من البيانات المالية الواردة في أي جزء آخر من هذه النشرة.

يجب ان تُقرأ المعلومات المالية ومؤشرات الأداء الرئيسية المبينة ادناه جنباً إلى جنب مع القوائم المالية للشركة للسنتين المنتهيتين في 31 ديسمبر 2022م وفي 31 ديسمبر 2023م والقوائم المالية الأولية المختصرة المفحوصة لفترة الثلاثة أشهر المنتهية كما في 31 مارس 2024م. بما في ذلك، الايضاحات المتعلقة بها والتي تم ادراجها في القسم (14) "تقرير المحاسب القانوني" من هذه النشرة.

فترة الثلاثة أشهر المنتهية كما في 31 مارس 2024م (غير مراجعة)	فترة الثلاثة أشهر المنتهية كما في 31 مارس 2023م (غير مراجعة)	السنة المالية المنتهية كما في 31 ديسمبر 2023م (مراجعة)	السنة المالية المنتهية كما في 31 ديسمبر 2022م (معدلة)	قائمة الربح والخسارة والدخل الشامل الآخر (ريال سعودي)
37,390,236	46,264,632	142,976,768	139,732,458	الإيرادات
(22,142,512)	(28,378,940)	(89,884,643)	(95,155,640)	تكلفة الإيرادات
15,247,724	17,885,692	53,092,125	44,576,818	مجمّل الربح
6,002,009	10,037,055	17,879,489	12,736,857	الربح قبل الزكاة
5,684,757	9,419,930	15,971,836	11,150,471	صافي ربح السنة / الفترة
5,684,757	9,419,930	16,103,946	10,909,484	إجمالي الدخل الشامل للسنة / للفترة

المصدر: القوائم المالية المراجعة للشركة للسنة المالية المنتهية كما في 31 ديسمبر 2023م والقوائم المالية الأولية المختصرة المفحوصة لفترة الثلاثة أشهر المنتهية كما في 31 مارس 2024م.

فترة الثلاثة أشهر المنتهية كما في 31 مارس 2024م (غير مراجعة)	السنة المالية المنتهية كما في 31 ديسمبر 2023م (مراجعة)	السنة المالية المنتهية كما في 31 ديسمبر 2022م (معدلة)	قائمة المركز المالي (ريال سعودي)
54,238,962	55,770,161	55,936,319	إجمالي الأصول المتداولة
24,190,452	24,575,324	23,102,135	إجمالي الأصول غير المتداولة
78,429,414	80,345,485	79,038,454	إجمالي الأصول
18,814,189	20,401,790	20,591,141	إجمالي المطلوبات المتداولة
8,036,265	8,426,557	8,161,553	إجمالي المطلوبات غير المتداولة
26,850,454	28,828,347	28,752,694	إجمالي المطلوبات
51,578,960	51,517,138	50,285,760	إجمالي حقوق الملكية
78,429,414	80,345,485	79,038,454	إجمالي المطلوبات وحقوق الملكية

المصدر: القوائم المالية المراجعة للشركة للسنة المالية المنتهية كما في 31 ديسمبر 2023م والقوائم المالية الأولية المختصرة المفحوصة لفترة الثلاثة أشهر المنتهية كما في 31 مارس 2024م.



فترة الثلاثة أشهر المنتهية كما في 31 مارس 2024م (غير مراجعة)	فترة الثلاثة أشهر المنتهية كما في 31 مارس 2023م (مراجعة)	السنة المالية المنتهية في 31 ديسمبر 2023م (مراجعة)	السنة المالية المنتهية في 31 ديسمبر 2022م (معدلة)	قائمة التدفقات النقدية (ريال سعودي)
5,233,027	13,621,801	24,827,369	16,199,265	صافي النقدية من الأنشطة التشغيلية
(1,492,694)	(2,355,416)	(7,171,565)	(3,451,541)	صافي النقدية المستخدمة في الأنشطة الاستثمارية
(6,407,535)	(3,478,273)	(12,263,565)	(11,995,689)	صافي النقدية المستخدمة في الأنشطة التمويلية

المصدر: القوائم المالية المراجعة للشركة للسنة المالية المنتهية كما في 31 ديسمبر 2023م والقوائم المالية الأولية المختصرة المفحوصة لفترة الثلاثة أشهر المنتهية كما في 31 مارس 2024م.

فترة الثلاثة أشهر المنتهية كما في 31 مارس 2024م	فترة الثلاثة أشهر المنتهية كما في 31 مارس 2023م	السنة المالية المنتهية كما في 31 ديسمبر 2023م	السنة المالية المنتهية كما في 31 ديسمبر 2022م	وحدة المؤشر	مؤشرات الأداء الرئيسية
(%19.18)	لا ينطبق	%2.32	لا ينطبق	%	معدل النمو في الإيرادات
(%39.65)	لا ينطبق	%43.24	لا ينطبق	%	معدل النمو في صافي ربح السنة / الفترة
%40.78	%38.66	%37.13	%31.90	%	هامش مجمل الربح
%15.20	%20.36	%11.17	%7.98	%	هامش صافي ربح السنة / الفترة
مرة 2.88	لا ينطبق	مرة 2.73	مرة 2.72	مرة	نسبة التداول
مرة 2.92	لا ينطبق	مرة 2.79	مرة 2.75	مرة	إجمالي الأصول/إجمالي المطلوبات
%47.67	لا ينطبق	%177.95	%176.79	%	الإيرادات/ إجمالي الأصول
%7.25	لا ينطبق	%19.88	%14.11	%	العائد على الأصول
%11.02	لا ينطبق	%31.00	%22.17	%	العائد على حقوق الملكية
%3.93	لا ينطبق	%4.28	%5.11	%	نسبة الدين متضمنة المنح الحكومية/ إجمالي الأصول
%5.97	لا ينطبق	%6.67	%8.03	%	نسبة الدين متضمنة المنح الحكومية / حقوق الملكية
%0.03	لا ينطبق	%0.57	%0.02	%	المستحق إلى أطراف ذات علاقة / إجمالي الأصول

المصدر: معلومات الإدارة.



ملخص عوامل المخاطرة

يتعين على كل من يرغب في الاستثمار في أسهم الطرح دراسة كافة المعلومات التي تحتويها هذه النشرة بعناية بما فيها عوامل المخاطرة المبينة أدناه قبل اتخاذ قرار الاستثمار، علماً بأن المخاطر الموضحة أدناه قد لا تشمل جميع المخاطر التي يمكن أن تواجهها الشركة، بل إنه من الممكن وجود عوامل إضافية ليست معلومة للشركة في تاريخ هذه النشرة والتي من شأنها التأثير على عملياتها.

1) المخاطر المتعلقة بالمصدر أو نشاط الشركة وعملياتها

- المخاطر المتعلقة بعدم القدرة على تنفيذ الاستراتيجية.
- المخاطر المتعلقة بعدم استخراج أو عدم تجديد التراخيص والتصاريح والشهادات.
- المخاطر المتعلقة بالانتماء.
- المخاطر المتعلقة بالالتزامات المحتملة.
- المخاطر المتعلقة بالاعتماد على الموظفين غير السعوديين.
- المخاطر المتعلقة بالخطة التوسعية.
- المخاطر المتعلقة بحماية العلامات التجارية وحقوق الملكية.
- المخاطر المتعلقة بالاعتماد على الموظفين الرئيسيين والإدارة التنفيذية.
- المخاطر المتعلقة بأخطاء الموظفين أو سوء سلوكهم.
- المخاطر المتعلقة بتوفر التمويل مستقبلاً.
- المخاطر المتعلقة بتذبذب أسعار صرف العملات.
- المخاطر المتعلقة بمتطلبات السعودية.
- المخاطر المتعلقة لوقوع الكوارث الطبيعية.
- المخاطر المتعلقة بعدم الالتزام بمعايير الجودة والمواصفات المطلوبة من قبل العملاء.
- المخاطر المتعلقة باستحقاقات الزكاة الشرعية المحتملة والمطالبات الإضافية.
- المخاطر المتعلقة بأسعار خدمات الشركة.
- المخاطر المتعلقة بإدارة المراجعة الداخلية.
- المخاطر المتعلقة بكفاية التغطية التأمينية.
- المخاطر المتعلقة بإدارة رأس المال العامل والسيولة.
- المخاطر المتعلقة باتفاقيات التمويل.
- المخاطر المتعلقة بالرهن على أصول الشركة.
- المخاطر المتعلقة باعتماد الشركة على الضمانات الشخصية.
- المخاطر المتعلقة بحدائثة التحول إلى شركة مساهمة وعدم وجود الخبرة في إدارة الشركات المساهمة المدرجة.
- المخاطر المتعلقة بالدعاوى القضائية.
- المخاطر المتعلقة بعدم الالتزام بنظام السوق المالية ولوائحه التنفيذية.
- المخاطر المتعلقة بأنظمة التشغيل وتقنية المعلومات.
- المخاطر المتعلقة بتفشي الأمراض المعدية أو غيرها مما يهدد الصحة العامة.
- المخاطر المتعلقة بالدائنين التجاريين.
- المخاطر المتعلقة بعدم قدرة الشركة على توفير القوى العاملة لتلبية احتياج الشركة للتوسع مستقبلاً.
- المخاطر المتعلقة بعدم مطابقة المنتجات والخدمات للمواصفات والأنظمة.
- المخاطر المتعلقة بالبيئة المنافسة.
- المخاطر المتعلقة بوجود بعض أصول الشركة على عقارات مستأجرة.
- المخاطر المتعلقة بالتشكيل الحالي لمجلس الإدارة.
- المخاطر المتعلقة بالأصول الثابتة.
- المخاطر المتعلقة بآثر ازدياد المصاريف التشغيلية على أعمال الشركة.



- المخاطر المتعلقة بزيادة مطلوبات الشركة.
- المخاطر المتعلقة بتركز الموردين.
- المخاطر المتعلقة بتركز العملاء.
- المخاطر المتعلقة بالتسويق والمبيعات.
- المخاطر المتعلقة بالعقود مع الغير.
- المخاطر المتعلقة بالتغييرات في الأنظمة واللوائح المعمول بها على أعمال الشركة.
- المخاطر المتعلقة بتعطيل أو توقف المعدات التي تستخدمها الشركة في عملياتها التشغيلية.
- المخاطر المتعلقة بإدارة المخزون.
- المخاطر المتعلقة بالمشاريع الجديدة والنمو .
- المخاطر المتعلقة بالإعتماد على تطبيقات التوصيل والمتجر الإلكتروني.
- المخاطر المتعلقة بوجود شواغر في مناصب مديري بعض الإدارات التنفيذية.
- المخاطر المتعلقة بمعدلات نمو إيرادات الشركة.
- المخاطر المتعلقة بالتغييرات في المعايير المحاسبية الهامة والمعايير الجديدة.
- المخاطر المتعلقة بالمعاملات مع الأطراف ذات علاقة.
- المخاطر المتعلقة بانتهاء صلاحية المنتجات.
- المخاطر المتعلقة بالتوسع من خلال فتح مصانع جديدة.
- المخاطر المتعلقة بزيادة الوعي الصحي وتغير الاتجاهات الاستهلاكية.
- المخاطر المتعلقة بالتراجع العام في أعداد المستهلكين او مستوى إنفاق المستهلكين على أعمال الشركة.
- المخاطر المتعلقة بمشاكل الجودة أو الصحة المتصلة بمنتجات الشركة.
- المخاطر المتعلقة بالحوادث والإصابات التي قد تنشأ عن عمليات الشركة.
- المخاطر المتعلقة بتصدير المنتجات إلى الخارج.
- المخاطر المتعلقة بالنقل لمنتجات الشركة.
- المخاطر المتعلقة بالاعتماد على الموزعين خارج المملكة.
- المخاطر المتعلقة بعد وجود عقود موقعة.
- المخاطر المتعلقة بقدرة الشركة على الحفاظ على سمعة علامتي "معمول ماما" و "معمول أم صالح".
- المخاطر المتعلقة بتركز إيرادات الشركة في قطاع منتجات الصناعات الغذائية.
- المخاطر المتعلقة بالإعتماد على مصانع مملوكة للغير لإنتاج منتجات من فئة العلامة التجارية كيكنا والفاخرات.
- المخاطر المتعلقة بإستدامة واستمرار اعمال الشركة.
- المخاطر المتعلقة بالتركز الجغرافي لإيرادات الشركة في المنطقة الوسطى والمنطقة الشمالية.
- المخاطر المتعلقة بعمليات الاستحواذ المستقبلية المحتملة.
- المخاطر المتعلقة بعدم قيام الشركة بتكوين مخصص التفكيك.
- المخاطر المتعلقة بانخفاض معدلات تشغيل المصانع.
- المخاطر المتعلقة بالطبيعة الموسمية لمبيعات الشركة.



(2) المخاطر المتعلقة بالسوق والقطاع والبيئة التنظيمية

- المخاطر المتعلقة بالأداء الاقتصادي للمملكة.
- المخاطر المتعلقة بعدم الاستقرار السياسي والاقتصادي في منطقة الشرق الأوسط.
- المخاطر المتعلقة بعدم الالتزام بمتطلبات نظام الشركات
- المخاطر المتعلقة بتطبيق لائحة حوكمة الشركات.
- المخاطر المتعلقة بعدم التقيد بالأنظمة والقوانين الحالية و/و صدور أنظمة وقوانين جديدة.
- المخاطر المتعلقة بضريبة القيمة المضافة (VAT).
- المخاطر المتعلقة بالتقلبات في العرض والطلب.
- المخاطر المتعلقة بخضوع عمليات الشركة لأنظمة ولوائح البيئة والصحة والسلامة.
- المخاطر المتعلقة بتغيير آلية احتساب الزكاة وضريبة الدخل.
- المخاطر المتعلقة بانفاق المستهلك بسبب سوء الأوضاع الاقتصادية.
- المخاطر المتعلقة بالتقلبات السلبية في أسعار الفائدة.
- المخاطر المتعلقة بفرض رسوم أو ضرائب جديدة.
- المخاطر المتعلقة بنظام المنافسة ولائحته التنفيذية.
- المخاطر المتعلقة بتغيير البيئة التنظيمية والتي لها تأثيرات على كيفية ممارسة الشركة لعملياتها.

(3) المخاطر المتعلقة بالأسهم المطروحة

- المخاطر المتعلقة بالتذبذبات المحتملة في سعر السهم.
- المخاطر المتعلقة بالبيانات المستقبلية.
- المخاطر المتعلقة باحتمال إصدار أسهم جديدة.
- المخاطر المتعلقة بالسيطرة الفعلية من قبل المساهمين الحاليين بعد عملية الطرح.
- المخاطر المتعلقة بعدم وجود سوق سابقة لأسهم الشركة.
- المخاطر المتعلقة ببيع عدد كبير من الأسهم في السوق بعد عملية الطرح.
- المخاطر المتعلقة بعدم تمكن الشركة من استيفاء متطلبات الانتقال للسوق الرئيسية الحالية أو أي متطلبات تنظيمية مستقبلية.
- المخاطر المتعلقة برغبة الشركة في الاستمرار بالسوق الموازية.
- المخاطر المتعلقة بسيولة أسهم الطرح.
- المخاطر المتعلقة بتوزيع أرباح لحاملي الأسهم.
- المخاطر المتعلقة باقتصار التداول على المستثمرين المؤهلين.

جدول المحتويات





جدول المحتويات

1	التعريفات والمصطلحات	1
8	عوامل المخاطرة	8
8	المخاطر المتعلقة بالمصدر أو نشاط الشركة وعملياتها	2.1
42	المخاطر المتعلقة بالسوق والقطاع والبيئة التنظيمية	2.2
45	المخاطر المتعلقة بالأسهم المطروحة	2.3
48	خلفية عن الشركة وطبيعة أعمالها	3
48	نبذة عن الشركة	3.1
48	تاريخ الشركة وأهم التطورات في هيكل رأس مالها	3.2
51	رؤية الشركة	3.3
51	رسالة الشركة	3.4
52	استراتيجية الشركة العامة	3.5
54	نواحي القوة والميزات التنافسية للشركة	3.6
56	الطبيعة العامة لأعمال الشركة	3.7
57	تفاصيل قطاعات عمل الشركة	3.8
58	منتجات الشركة	3.9
69	قنوات التوزيع	3.10
70	مصانع الشركة	3.11
81	التخزين والشحن	3.12
82	توزيع إيرادات الشركة	3.13
88	كبار العملاء	3.14
89	كبار الموردين	3.15
91	وكلاء وموزعين الشركة من خارج المملكة العربية السعودية	3.16
92	أسطول النقل المملوك للشركة	3.17
93	العقود الجوهرية القائمة مع العملاء	3.18
98	العقود الجوهرية القائمة مع الموردين	3.19
99	السجلات التجارية للشركة وفروعها	3.20
101	العلامات التجارية وحقوق الملكية	3.21

104.....	النماذج الصناعية.....	3.22
105.....	التراخيص والشهادات والتصاريح.....	3.23
111.....	تفاصيل العقارات المملوكة للشركة.....	3.24
112.....	العقارات التي تستأجرها الشركة.....	3.25
116.....	وثائق التأمين.....	3.26
117.....	التعاملات التي تمت مع الأطراف ذات العلاقة.....	3.27
121.....	الخطة التوسعية للشركة.....	3.28
122.....	الموظفون والسعودة.....	3.29
123.....	البحث والتطوير.....	3.30
123.....	أصول الشركة.....	3.31
123.....	استمرارية الاعمال.....	3.32
123.....	الاضطرابات البارزة في اعمال الشركة.....	3.33
123.....	التغيير الجوهرى في طبيعة العمل.....	3.34

4 هيكل الملكية والهيكل التنظيمي.....125

125.....	هيكل ملكية الشركة قبل الطرح وبعده.....	4.1
126.....	الهيكل التنظيمي.....	4.2
127.....	مجلس الإدارة.....	4.3
141.....	الإدارة التنفيذية.....	4.4
145.....	لجان الشركة.....	4.5

5 سياسة توزيع الأرباح.....151

6 استخدام متحصلات الطرح والمشاريع المستقبلية.....153

153.....	متحصلات الطرح.....	6.1
153.....	صافي متحصلات الطرح.....	6.2
153.....	استخدام صافي متحصلات الطرح.....	6.3

7 الإقرارات.....158

8 مصاريف الطرح.....160

9 المعلومات المتعلقة بالأسهم وأحكام الطرح وشروطه.....162

162.....	الاكتتاب بالأسهم المطروحة.....	9.1
163.....	سعر الطرح والقيمة الاسمية لكل سهم.....	9.2
164.....	طريقة الاكتتاب.....	9.3
165.....	فترة الطرح وشروطها.....	9.4
165.....	الإشعار بالتخصيص ورذ الفائض.....	9.5
166.....	الأوقات والظروف التي يجوز فيها تعليق الطرح.....	9.6
168.....	القرارات والموافقات التي سئطرح الأسهم بموجبها.....	9.7
168.....	الترتيبات القائمة لمنع التصرف في أسهم معينة.....	9.8

10 التغيير في سعر السهم نتيجة لزيادة رأس المال.....170

170.....	معلومات عن التغيير المتوقع في سعر السهم.....	10.1
170.....	تأثير التغيير المتوقع في سعر السهم على حملة الأسهم.....	10.2

11 التعهدات الخاصة بالاكتتاب.....172

172.....	إقرارات المكتتبين.....	11.1
172.....	سجل الأسهم وترتيبات التعامل.....	11.2
172.....	نبذة عن شركة تداول السعودية (تداول السعودية).....	11.3
172.....	تداول الأسهم في السوق الموازية.....	11.4
173.....	التعهدات ما بعد الإدراج.....	11.5

12 إجراءات عدم اكتمال الطرح.....175

13 المستندات المتاحة للمعاينة.....177

14 تقرير المحاسب القانوني.....179

179.....	القوائم المالية المراجعة للشركة للسنة المالية المنتهية في 31 ديسمبر 2023 م.....	14.1
218.....	القوائم المالية الأولية المختصرة المفحوصة لفترة الثلاثة أشهر المنتهية كما في 31 مارس 2024 م.....	14.2
236.....	القوائم المالية الأولية المفحوصة لفترة الستة أشهر المنتهية كما في 30 يونيو 2024 م.....	14.3



فهرس الجداول

9	الجدول رقم (1): أعمار الذمم المدينة التجارية
	الجدول رقم (2): حركة مخصص الخسائر الإئتمانية المتوقعة كما في 31 ديسمبر 2022 و كما في 31 ديسمبر 2023م وكما في 31 مارس 2024م
10	الجدول رقم (3): تركب الذمم المدينة التجارية للعملاء
15	الجدول رقم (4): تعاملات الشركة وفقاً للعمليات فيما يتعلق بتوريد الخدمات من موردين داخليين وخارجيين
15	الجدول رقم (5): تعاملات الشركة وفقاً للعمليات فيما يتعلق ببيع خدمات الشركة
17	الجدول رقم (6): وثائق التأمين
17	الجدول رقم (7): مؤشرات إدارة رأس المال العامل
18	الجدول رقم (8): تفاصيل أقساط قرض الصندوق الصناعي
21	الجدول رقم (9): جدول أعمار الذمم الدائنة التجارية للعامين 2022م و 2023م وفترة الثلاثة أشهر المنتهية كما في 31 مارس 2024م
24	الجدول رقم (10): تفاصيل رصيد المطلوبات ونسبته من إجمالي الأصول وحقوق الملكية
26	الجدول رقم (11): أعمار المخزون
28	الجدول رقم (12): تفاصيل نمو الإيرادات
30	الجدول رقم (13): أثر تطبيق المعايير الدولية للتقرير المالي (IFRS) على قائمة المركز المالي كما في 1 يناير 2022م:
31	الجدول رقم (14): أثر تطبيق المعايير الدولية للتقرير المالي (IFRS) على قائمة المركز المالي كما في 31 ديسمبر 2022م:
	الجدول رقم (15): أثر تطبيق المعايير الدولية للتقرير المالي (IFRS) على قائمة الربح والخسارة والدخل الشامل الآخر للسنة المالية المنتهية في 31 ديسمبر 2022م
33	الجدول رقم (16): أثر تطبيق المعايير الدولية للتقرير المالي (IFRS) على قائمة التدفقات النقدية كما في 31 ديسمبر 2022م
33	الجدول رقم (17): أثر تطبيق المعايير الدولية للتقرير المالي (IFRS) على قائمة التغيرات في حقوق الملكية كما في 31 ديسمبر 2022م
48	الجدول رقم (18): هيكل الملكية بتاريخ 1432/09/10هـ (الموافق 2011/08/10م)
48	الجدول رقم (19): هيكل الملكية بتاريخ 1433/06/23هـ (الموافق 2012/05/14م)
49	الجدول رقم (20): هيكل الملكية بتاريخ 1439/05/22هـ (الموافق 2018/02/08م)
49	الجدول رقم (21): هيكل الملكية بتاريخ 1440/05/17هـ (الموافق 2019/01/23م)
49	الجدول رقم (22): هيكل الملكية بتاريخ 1440/06/06هـ (الموافق 2019/03/03م)
49	الجدول رقم (23): هيكل الملكية بتاريخ 1443/02/07هـ (الموافق 2021/09/14م)
50	الجدول رقم (24): هيكل الملكية بتاريخ 1445/11/20هـ (الموافق 2024/05/28م)
51	الجدول رقم (25): هيكل الملكية بتاريخ 1445/12/17هـ (الموافق 2024/06/23م)

57	الجدول رقم (26) نموذج عمل الشركة
58	الجدول رقم (27): منتجات الشركة
69	الجدول رقم (28): تفاصيل قنوات التوزيع الخاصة بالشركة
70	الجدول رقم (29): الطاقة الإنتاجية المستغلة لمصنع شركة شموع الماضي للمواد الغذائية
70	الجدول رقم (30): الطاقة الإنتاجية المستغلة لمصنع حلويات ميلاء
71	الجدول رقم (31): الطاقة الإنتاجية المستغلة لمصنع معمول أم صالح للحلويات
71	الجدول رقم (32): الطاقة الإنتاجية المستغلة لمصنع روائع أم صالح للحلويات
72	الجدول رقم (33): الطاقة الإنتاجية المستغلة لمصنع أطايب نجد للصناعات الغذائية
73	الجدول رقم (34): تفاصيل الإنتاج الفعلي لمصانع الشركة
76	الجدول رقم (35): التراخيص والتصاريح لمصنع شركة شموع الماضي للمواد الغذائية
77	الجدول رقم (36): التراخيص والتصاريح لمصنع حلويات ميلاء
78	الجدول رقم (37): التراخيص والتصاريح لمصنع معمول أم صالح للحلويات
79	الجدول رقم (38): التراخيص والتصاريح لمصنع روائع أم صالح للحلويات
80	الجدول رقم (39): التراخيص والتصاريح لمصنع أطايب نجد للصناعات الغذائية
81	الجدول رقم (40): مستودعات الشركة
82	يوضح الجدول التالي تفاصيل إيرادات الشركة: الجدول رقم (41): تفاصيل الإيرادات
82	الجدول رقم (42): تفاصيل الإيرادات الشركة وفق القطاعات
83	الجدول رقم (43): تفاصيل الإيرادات وفق قنوات التوزيع
83	الجدول رقم (44): تفاصيل الإيرادات الشركة وفق قطاع الصناعات الغذائية
84	الجدول رقم (45): تفاصيل الإيرادات الشركة وفق قطاع الأغذية المجمدة
84	الجدول رقم (46): تفاصيل الإيرادات الشركة وفق منتجات النواشف
85	الجدول رقم (47): تفاصيل الإيرادات الشركة وفق مصانع الشركة
86	الجدول رقم (48): تفاصيل الإيرادات الشركة وفق التوزيع الجغرافي
87	الجدول رقم (49): تفاصيل الإيرادات الشركة وفق المناطق داخل المملكة العربية السعودية
87	الجدول رقم (50): تفاصيل الإيرادات الشركة وفق مبيعات قطاع الأعمال
88	الجدول رقم (51): كبار العملاء
89	الجدول رقم (52): كبار الموردين
	الجدول رقم (53): نسب توزيع التوريد الداخلي والخارجي للشركة للعامين 2022م و2023م وفترة الثلاثة أشهر المنتهية كما في

91	الجدول رقم (54): وكلاء وموزعين منتجات الشركة من خارج المملكة العربية السعودية وفق علاقة تعاقدية
92	الجدول رقم (55): أسطول النقل المملوك للشركة
93	الجدول رقم (56): ملخص اتفاقية بين شركة شموع الماضي وشركة لبية التجارية
93	الجدول رقم (57): ملخص اتفاقية بين شركة شموع الماضي وشركة تايي السعودية للإتصالات وتشيبة المعلومات
94	الجدول رقم (58): ملخص اتفاقية بين شركة شموع الماضي وشركة أبحاث وتطوير الأعمال التجارية
94	الجدول رقم (59): ملخص اتفاقية بين شركة شموع الماضي وشركة أجال للمختبرات
95	الجدول رقم (60): ملخص اتفاقية بين شركة شموع الماضي وشركة الدريس للخدمات البترولية والنقلبات
95	الجدول رقم (61): ملخص اتفاقية بين شركة شموع الماضي وشركة الراشد للأغذية المحدودة
96	الجدول رقم (62): ملخص اتفاقية بين شركة شموع الماضي وشركة أسواق عبدالله العثيم
96	الجدول رقم (63): ملخص اتفاقية بين شركة شموع الماضي وشركة هرفي للخدمات الغذائية
97	الجدول رقم (64): ملخص اتفاقية بين شركة شموع الماضي وشركة مصدر الحياة للصناعات الغذائية
97	الجدول رقم (65): ملخص اتفاقية بين شركة شموع الماضي وشركة باتل الخير للمواد للمواد الغذائية
98	الجدول رقم (66): ملخص اتفاقية بين شركة شموع الماضي ومؤسسة الفاخرات للتجارة
99	الجدول رقم (67): السجلات التجارية للشركة وفروعه
101	الجدول رقم (68): العلامات التجارية للشركة
104	الجدول رقم (69): النماذج الصناعية
105	الجدول رقم (70): التراخيص والشهادات الحكومية
111	الجدول رقم (71): العقارات المملوكة للشركة
112	الجدول رقم (72): العقارات التي تستأجرها الشركة من الهيئة السعودية للمدن الصناعية ومناطق التقنية (مدن)
113	الجدول رقم (73): العقارات التي تستأجرها الشركة من مؤجرين آخرين
116	الجدول رقم (74): وثائق التأمين المتعلقة بالشركة
117	الجدول رقم (75): المعاملات مع الأطراف ذات العلاقة للسنة المالية المنتهية في 31 ديسمبر 2022م
118	الجدول رقم (76): المعاملات مع الأطراف ذات العلاقة للسنة المالية المنتهية في 31 ديسمبر 2023م
119	الجدول رقم (77): المعاملات مع الأطراف ذات العلاقة لفترة الثلاثة أشهر المنتهية كما في 31 مارس 2024م
120	الجدول رقم (78): تفاصيل العقود المبرمة والتعاملات
121	الجدول رقم (79): ملخص خطة التوسعة الحالية
122	الجدول رقم (80): أعداد العاملين بالشركة
122	الجدول رقم (81): توزيع الموظفين على الإدارات
123	الجدول رقم (82) : نطاق الشركة وفروعها

125	الجدول رقم (83): هيكل ملكية الشركة قبل الطرح وبعده
127	الجدول رقم (84): أعضاء مجلس الإدارة وأمين سر المجلس
137	الجدول رقم (85) السيرة الذاتية لثاني عبدالعزيز عبدالرحمن الأحمد
137	الجدول رقم (86): السيرة الذاتية لفهد محمد عبدالله الخضير
138	الجدول رقم (87): السيرة الذاتية لادريس محمد ادريس أبو كلام
139	الجدول رقم (88): السيرة الذاتية لوليد محمد حمد البسام
140	الجدول رقم (89): السيرة الذاتية لعبدالرحمن أحمد عبدالرحمن القاضي
140	الجدول رقم (90): السيرة الذاتية لمحمد طارق محمد علي
141	الجدول رقم (91): أعضاء الإدارة التنفيذية
142	الجدول رقم (92): السيرة الذاتية ليزيد عبدالله علي حماد
142	الجدول رقم (93): السيرة الذاتية لفارس سليمان الروسان
143	الجدول رقم (94): السيرة الذاتية لادريس محمد ادريس ابوكلام
143	الجدول رقم (95): السيرة الذاتية لطفي رجب عبدالخالق مرعي
143	الجدول رقم (96) السيرة الذاتية لمحمد ناصر علي الخميس
144	الجدول رقم (97): السيرة الذاتية لمحمد يحيى حمد الأحمد
145	الجدول رقم (98): أعضاء لجنة المراجعة
147	الجدول رقم (99): السيرة الذاتية لوليد محمد حمد البسام
148	الجدول رقم (100): السيرة الذاتية لعادل عبدالكريم محمد المؤمن
149	الجدول رقم (101): السيرة الذاتية لفهد أحمد محمد الخضير
151	الجدول رقم (102): توزيع الأرباح
153	الجدول رقم (103): قائمة مشاريع الخطة التوسعية المستقبلية:
154	الجدول رقم (104): ملخص تفاصيل الاستخدام لصافي متحصلات الطرح وفق المراحل والجدول الزمني:
155	الجدول رقم (105): الجدول الزمني المتوقع والمراحل الرئيسية لتنفيذ خطة التوسعة:
156	الجدول رقم (106): ملخص التخالفات التقديرية وفق المراحل
163	الجدول رقم (107): تسلسل الجلسات



فهرس الأشكال

126

شكل رقم (1): الهيكل التنظيمي للشركة



01



القسم التالي

القسم السابق

التعريفات والمصطلحات



1 التعريفات والمصطلحات

يبين الجدول التالي قائمة بالتعريفات والاختصارات للعبارة المستخدمة في نشرة الإصدار هذه:

التعريف	المصطلح أو الاختصار المعرف																																																									
شركة شموع الماضي.	الشركة / المصدر																																																									
فروع شركة شموع الماضي والبالغ عددها (18) فرع وهي كالتالي:																																																										
<table border="1"><thead><tr><th>م</th><th>اسم الفرع</th><th>رقم السجل التجاري</th></tr></thead><tbody><tr><td>1</td><td>شركة اطايب نجد للصناعات الغذائية - فرع شركة شموع الماضي</td><td>1131016215</td></tr><tr><td>2</td><td>بنات ام صالح للحلويات</td><td>1010713644</td></tr><tr><td>3</td><td>فرع شركة شموع الماضي</td><td>5906336518</td></tr><tr><td>4</td><td>مصنع حلويات ميلاء</td><td>1131051813</td></tr><tr><td>5</td><td>فرع شركة شموع الماضي</td><td>5855366807</td></tr><tr><td>6</td><td>روائع ام صالح للحلويات - فرع شركة شموع الماضي</td><td>1131051812</td></tr><tr><td>7</td><td>مصنع شركة شموع الماضي للمواد الغذائية - فرع شركة شموع الماضي</td><td>1011138295</td></tr><tr><td>8</td><td>فرع شركة شموع الماضي شركة شخص واحد</td><td>4032244841</td></tr><tr><td>9</td><td>فرع شركة شموع الماضي</td><td>4650217454</td></tr><tr><td>10</td><td>فن لولي فرع شركة شموع الماضي</td><td>1010293825</td></tr><tr><td>11</td><td>معمول ماما فرع شركة شموع الماضي</td><td>1010258885</td></tr><tr><td>12</td><td>فرع شركة شموع الماضي</td><td>5950135574</td></tr><tr><td>13</td><td>فرع شركة شموع الماضي</td><td>1131304732</td></tr><tr><td>14</td><td>فرع شركة شموع الماضي شركة شخص واحد</td><td>2050138501</td></tr><tr><td>15</td><td>مصنع شموع الماضي للمواد الغذائية</td><td>1131049101</td></tr><tr><td>16</td><td>مصنع معمول ام صالح للحلويات</td><td>1131303696</td></tr><tr><td>17</td><td>مصنع مودي معمول للصناعة</td><td>1131316615</td></tr><tr><td>18</td><td>معمول ام صالح التجارية</td><td>1010251273</td></tr></tbody></table>	م	اسم الفرع	رقم السجل التجاري	1	شركة اطايب نجد للصناعات الغذائية - فرع شركة شموع الماضي	1131016215	2	بنات ام صالح للحلويات	1010713644	3	فرع شركة شموع الماضي	5906336518	4	مصنع حلويات ميلاء	1131051813	5	فرع شركة شموع الماضي	5855366807	6	روائع ام صالح للحلويات - فرع شركة شموع الماضي	1131051812	7	مصنع شركة شموع الماضي للمواد الغذائية - فرع شركة شموع الماضي	1011138295	8	فرع شركة شموع الماضي شركة شخص واحد	4032244841	9	فرع شركة شموع الماضي	4650217454	10	فن لولي فرع شركة شموع الماضي	1010293825	11	معمول ماما فرع شركة شموع الماضي	1010258885	12	فرع شركة شموع الماضي	5950135574	13	فرع شركة شموع الماضي	1131304732	14	فرع شركة شموع الماضي شركة شخص واحد	2050138501	15	مصنع شموع الماضي للمواد الغذائية	1131049101	16	مصنع معمول ام صالح للحلويات	1131303696	17	مصنع مودي معمول للصناعة	1131316615	18	معمول ام صالح التجارية	1010251273	فروع الشركة
م	اسم الفرع	رقم السجل التجاري																																																								
1	شركة اطايب نجد للصناعات الغذائية - فرع شركة شموع الماضي	1131016215																																																								
2	بنات ام صالح للحلويات	1010713644																																																								
3	فرع شركة شموع الماضي	5906336518																																																								
4	مصنع حلويات ميلاء	1131051813																																																								
5	فرع شركة شموع الماضي	5855366807																																																								
6	روائع ام صالح للحلويات - فرع شركة شموع الماضي	1131051812																																																								
7	مصنع شركة شموع الماضي للمواد الغذائية - فرع شركة شموع الماضي	1011138295																																																								
8	فرع شركة شموع الماضي شركة شخص واحد	4032244841																																																								
9	فرع شركة شموع الماضي	4650217454																																																								
10	فن لولي فرع شركة شموع الماضي	1010293825																																																								
11	معمول ماما فرع شركة شموع الماضي	1010258885																																																								
12	فرع شركة شموع الماضي	5950135574																																																								
13	فرع شركة شموع الماضي	1131304732																																																								
14	فرع شركة شموع الماضي شركة شخص واحد	2050138501																																																								
15	مصنع شموع الماضي للمواد الغذائية	1131049101																																																								
16	مصنع معمول ام صالح للحلويات	1131303696																																																								
17	مصنع مودي معمول للصناعة	1131316615																																																								
18	معمول ام صالح التجارية	1010251273																																																								
مجلس إدارة الشركة.	المجلس أو مجلس الإدارة																																																									
إدارة شركة شموع الماضي.	الإدارة أو الإدارة العليا																																																									
النظام الأساسي للشركة.	النظام الأساسي																																																									
أحد أعضاء المجلس أو من غيرهم الذي يتم تعيينه من قبل مجلس الإدارة أميناً للسر وتحدد اختصاصات ومكافآت أمين السر بقرار من مجلس الإدارة في حال خلو النظام الأساسي من أحكام هذا الشأن.	أمين السر																																																									
الجمعية العامة للمساهمين في الشركة.	الجمعية العامة																																																									
الجمعية العامة العادية للمساهمين في الشركة.	الجمعية العامة العادية																																																									
الجمعية العامة غير العادية للمساهمين في الشركة.	الجمعية العامة غير العادية																																																									
حكومة المملكة العربية السعودية.	الحكومة																																																									
وزارة التجارة بالمملكة العربية السعودية.	وزارة التجارة																																																									
وزارة الصناعة والثروة المعدنية بالمملكة العربية السعودية.	وزارة الصناعة والثروة المعدنية																																																									
وزارة الموارد البشرية والتنمية الاجتماعية بالمملكة العربية السعودية.	وزارة الموارد البشرية والتنمية الاجتماعية																																																									



هيئة الزكاة والضريبة والجمارك	هيئة الزكاة والضريبة والجمارك، وهي إحدى الجهات الحكومية التي ترتبط تنظيمياً بوزير المالية، وهي الهيئة المعنية بالقيام بأعمال جباية الزكاة، وتحصيل الضرائب والجمارك.
الهيئة العامة للمنافسة	الهيئة العامة للمنافسة بالمملكة العربية السعودية.
الهيئة السعودية للمدن الصناعية ومناطق التقنية (مدن)	الهيئة المعنية بتطوير وإدارة مدن صناعية ومناطق تقنية ذات نمو مستدام وبيئة اقتصادية بالمملكة العربية السعودية.
الهيئة العامة للغذاء والدواء	الهيئة العامة للغذاء والدواء بالمملكة العربية السعودية.
المركز الوطني للرقابة على الالتزام البيئي	المركز المعني بمراقبة التزام كافة الأنشطة التنموية بالأنظمة والمعايير والاشتراطات البيئية المعتمدة.
المنظمة الدولية للتوحيد القياسي	المنظمة الدولية للتوحيد القياسي (ISO) هي هيئة دولية لوضع المعايير تتألف من ممثلين من مختلف منظمات المعايير الوطنية. تأسست في 23 فبراير 1947م، تعمل المنظمة على الترويج للمعايير الصناعية والتجارية ذات الملكية العالمية. يقع مقرها الرئيسي في جنيف، سويسرا وكانت من أوائل المنظمات التي حصلت على المركز الاستشاري العام لدى المجلس الاقتصادي والاجتماعي للأمم المتحدة.
المديرية العامة للدفاع المدني	الدفاع المدني في المملكة العربية السعودية كما يعرفه نظام الدفاع المدني الصادر بالمرسوم الملكي رقم م/10 بتاريخ 10/05/1406هـ (الموافق 20/01/1986م) هو: مجموعة من الإجراءات والأعمال اللازمة لحماية السكان والممتلكات العامة والخاصة من أخطار الحريق والكوارث والحروب والحوادث المختلفة وإغاثة المنكوبين وتأمين سلامة المواصلات والاتصالات وسير العمل في المرافق العامة وحماية مصادر الثروة الوطنية في زمن السلم وحالات الحرب والطوارئ.
نظام السوق المالية	نظام السوق المالية الصادر بالمرسوم الملكي رقم م/30 وتاريخ 02/06/1424هـ (الموافق 31/07/2003م). وما يطرأ عليه من تعديلات.
هيئة السوق المالية أو الهيئة	هيئة السوق المالية في المملكة العربية السعودية.
شركة تداول السعودية	شركة تداول السعودية (شركة السوق المالية السعودية سابقاً)، المؤسسة وفقاً لقرار مجلس الوزراء بتاريخ 29/02/1428هـ (الموافق 19/03/2007م)، وذلك تنفيذاً لنظام السوق المالية، وهي شركة مساهمة عامة سعودية، والجهة الوحيدة المصرح لها بالعمل كسوق للأوراق المالية في المملكة العربية السعودية، حيث تقوم بإدراج الأوراق المالية وتداولها.
السوق المالية السعودية أو السوق المالية أو سوق الأسهم أو السوق أو تداول	شركة تداول السعودية "سوق الأوراق المالية السعودية" هي شركة تابعة لمجموعة تداول السعودية.
نظام تداول أو التداول	النظام الآلي لتداول الأسهم السعودية.
السوق الموازية	السوق التي تُتداول فيها الأسهم التي تم تسجيلها وقبول إدراجها بموجب "قواعد طرح الأوراق المالية والالتزامات المستمرة" و "قواعد الإدراج".
قواعد طرح الأوراق المالية والالتزامات المستمرة	قواعد طرح الأوراق المالية والالتزامات المستمرة الصادرة عن مجلس هيئة السوق المالية بموجب القرار رقم (3-123-2017) بتاريخ 09/04/1439هـ (الموافق 27/12/2017م) بناءً على نظام السوق المالية الصادر بالمرسوم الملكي رقم (م/30) بتاريخ 02/06/1424هـ (الموافق 31/07/2003م)، والمعدلة بقرار مجلس الهيئة رقم (3-104-2019) بتاريخ 05/07/1445هـ (الموافق 17/01/2024م) وأي تعديلات تطرأ عليها.
قواعد الإدراج	قواعد الإدراج الصادرة عن شركة تداول السعودية والموافق عليها بقرار مجلس هيئة السوق المالية رقم (3-123-2017) بتاريخ 09/04/1439هـ (الموافق 27/12/2017م)، والمعدلة بموجب قراره (1-104-2019) بتاريخ 01/02/1441هـ (الموافق 30/09/2019م)، والمعدلة بموجب قراره رقم (1-22-2021) بتاريخ 12/07/1442هـ (الموافق 24/02/2021م)، والمعدلة بموجب قراره رقم (1-19-2022) بتاريخ 12/07/1443هـ (الموافق 13/02/2022م)، والمعدلة بموجب قراره رقم (1-96-2022) بتاريخ 12/09/1443هـ (الموافق 13/04/2022م)، والمعدلة بموجب قراره رقم (1-108-2022) بتاريخ 23/03/1444هـ (الموافق 19/10/2022م) وأي تعديلات تطرأ عليها.
الطرح	الطرح الأولي لعدد مليون وأربعمائة ألف (1,400,000) سهم عادي تمثل نسبة (14.89%) من إجمالي أسهم الشركة بعد الطرح (والتي تمثل ما نسبته (17.50%) من رأس مال الشركة قبل الطرح) وسيتم تخصيص كامل أسهم الطرح على المستثمرين المؤهلين في السوق الموازية (نمو).
أسهم الطرح أو أسهم الاكتتاب	مليون وأربعمائة ألف (1,400,000) سهم عادي من أسهم الشركة.



لا يوجد.	أسهم البيع
تعني الأسهم، أدوات الدين، مذكرة حق اكتتاب، الشهادات الاستثمارية، الوحدات الاستثمارية، عقود الخيار، العقود المستقبلية، عقود الفروقات، عقود التأمين طويل الأمد، أي حق أو مصلحة في أي مما ورد سابقاً.	الأوراق المالية
(100%) من مجموع أسهم رأس مال الشركة والبالغة ثمانية مليون (8,000,000) سهم عادي متساوية القيمة.	أسهم المساهمين قبل الطرح
الفترة التي تبدأ من يوم الثلاثاء 1446/06/23 هـ (الموافق 2024/12/24 م) إلى يوم الثلاثاء 1446/06/30 هـ (الموافق 2024/12/31 م).	فترة الطرح
هو تاريخ نهاية فترة الطرح في يوم الثلاثاء 1446/06/30 هـ (الموافق 2024/12/31 م).	تاريخ الإقفال
إدراج أسهم الشركة في قائمة الشركات المدرجة في السوق الموازية والموافقة على تداول أسهمها.	الإدراج
نشرة الإصدار هذه، وهي الوثيقة المطلوبة لطرح أسهم الشركة للاكتتاب وتسجيلها لدى الهيئة لغرض الطرح في السوق الموازية، وذلك بموجب قواعد طرح الأوراق المالية والالتزامات المستمرة.	نشرة الإصدار أو النشرة
×× (××) ريال سعودي لكل سهم.	سعر الطرح
سهم عادي بقيمة اسمية خمسة (5) ريالات سعودية.	السهم
خمسة (5) ريالات سعودية للسهم الواحد.	القيمة الاسمية
الشخص الطبيعي أو الاعتباري.	الشخص
كل مستثمر مؤهل يقدم طلباً للاكتتاب في أسهم الطرح وفقاً لقواعد طرح الأوراق المالية والالتزامات المستمرة وقواعد الإدراج ولشروط أحكام الاكتتاب.	المكتتب
مساهمو الشركة الذين يملكون (5.00%) أو أكثر من أسهم الشركة والواردة أسمائهم في صفحة (ج) في هذه النشرة.	المساهمون الكبار
لا ينطبق.	المساهمون البائعون
المساهمون المبين أسمائهم في الصفحة (ل) والجدول رقم (82) في هذه النشرة (هيكل ملكية الشركة قبل وبعد الطرح).	المساهمون الحاليون
القيمة الإجمالية للأسهم المكتتب بها.	متحصلات الطرح
صافي متحصلات الطرح بعد خصم مصاريف الطرح.	صافي متحصلات الطرح
نموذج طلب الاكتتاب الإلكتروني الذي يجب على المستثمرين استكمال تعبئته عند الرغبة في الاكتتاب.	نموذج طلب الاكتتاب
حساب لدى بنك تجاري مرخص له العمل في المملكة لإيداع متحصلات الطرح فيه، وبعد انتهاء عملية الطرح فيه يتم تحويلها إلى حساب الشركة.	حساب الاكتتاب (حساب الأمانة)
لوائح العمل في المملكة العربية السعودية التي تفرض على الشركات العاملة في المملكة العربية السعودية توظيف نسبة معينة من السعوديين.	التوطين / السعودية
أي يوم عمل فيما عدا يومي الجمعة والسبت وأي يوم يكون عطلة رسمية في المملكة العربية السعودية أو أي يوم تغلق فيه المؤسسات المصرفية أبوابها عن العمل بموجب الأنظمة السارية والإجراءات الحكومية الأخرى.	يوم عمل
نظام العمل السعودي الصادر بالمرسوم الملكي رقم م/51 وتاريخ 1426/08/23 هـ (الموافق 2005/09/27 م). وما يطرأ عليه من تعديلات.	نظام العمل
القوائم المالية المراجعة للسنة المالية المنتهية كما في 31 ديسمبر 2023 م (التي تتضمن أرقام المقارنة للسنة المالية المنتهية كما في 31 ديسمبر 2022 م)، والقوائم المالية الأولية المختصرة المفحوصة لفترة الثلاثة أشهر المنتهية كما في 31 مارس 2024 م (التي تتضمن أرقام المقارنة لفترة المالية المنتهية كما في 31 مارس 2023 م) والإيضاحات المرفقة بهم والتي تم إعدادها وفقاً للمعايير الدولية للتقرير المالي (IFRS) المعتمدة في المملكة العربية السعودية والمعايير والإصدارات الأخرى التي اعتمدها الهيئة السعودية للمراجعين والمحاسبين (SOCPA).	القوائم المالية
التقويم الهجري.	هـ
التقويم الميلادي.	م



مستشارو الشركة الموضحة أسمائهم على الصفحة (ه).	المستشارون
شركة قيمة المالية.	المستشار المالي
شركة قيمة المالية.	مدير الاكتاب
<ul style="list-style-type: none">▪ شركة الأهلي المالية.▪ شركة الراجحي المالية.▪ شركة السعودي الفرنسي كابيتال.▪ شركة الإنماء للاستثمار.▪ شركة الرياض المالية.▪ شركة الجزيرة للأسواق المالية (الجزيرة كابيتال).▪ شركة الاستثمار للأوراق المالية والوساطة.▪ شركة البلاد للاستثمار.▪ شركة العربي المالية.▪ شركة الأول للاستثمار.▪ شركة دراية المالية.▪ شركة يقين المالية (يقين كابيتال).▪ شركة الخبير المالية.▪ شركة سهم كابيتال المالية.	الجهات المستلمة
شركة مهام للاستشارات المهنية.	المحاسب القانوني
<p>المستثمرون المؤهلون هم أي من الأشخاص المذكورين أدناه:</p> <ol style="list-style-type: none">1. مؤسسات سوق مالية تتصرف لحسابها الخاص.2. عملاء مؤسسة سوق مالية مرخص لها في ممارسة أعمال الإدارة شريطة أن تكون مؤسسة السوق المالية قد عُيِّنت بشروط تمكنه من اتخاذ القرارات الخاصة بقبول المشاركة في الطرح والاستثمار في السوق الموازية نيابة عن العميل ودون الحاجة إلى الحصول على موافقة مسبقة منه.3. حكومة المملكة، أو أي جهة حكومية، أو أي هيئة دولية تعترف بها الهيئة، أو السوق، أو أي سوق مالية أخرى تعترف بها الهيئة، أو مركز الإيداع.4. الشركات المملوكة من الحكومة، مباشرة أو عن طريق محافظة تديرها مؤسسة سوق مالية مرخص لها في ممارسة أعمال الإدارة.5. الشركات والصناديق المؤسسية في دول مجلس التعاون لدول الخليج العربية.6. صناديق الاستثمار.7. أي أشخاص اعتباريين آخرين يجوز لهم فتح حساب استثماري في المملكة وحساب لدى مركز الإيداع.8. أشخاص طبيعيين يجوز لهم فتح حساب استثماري في المملكة وحساب لدى مركز الإيداع، ويستوفون أي من المعايير الآتية: <p>(أ) أن يكون قد قام بصفقات في أسواق الأوراق المالية لا يقل مجموع قيمتها عن أربعين مليون ريال سعودي ولا تقل عن عشرة صفقات في كل ربع سنة خلال الاثني عشرة شهراً الماضية.</p> <p>(ب) أن لا تقل قيمة صافي أصوله عن خمسة ملايين ريال سعودي.</p> <p>(ت) أن يعمل أو سبق له العمل مدة ثلاث سنوات على الأقل في القطاع المالي.</p> <p>(ث) أن يكون حاصلأ على الشهادة العامة للتعامل في الأوراق المالية المعتمدة من قبل الهيئة.</p> <p>(ج) أن يكون حاصلأ على شهادة مهنية متخصصة في مجال أعمال الأوراق المالية معتمدة من جهة معترف بها دولياً.</p> <ol style="list-style-type: none">9. أي أشخاص آخرين تحددهم الهيئة.	فئات المستثمرون المؤهلون
يعنى في قواعد طرح الأوراق المالية والالتزامات المستمرة الأشخاص غير المذكورين أدناه: تابع المصدر.	الجمهور



<p>المساهمين الكبار في المصدر.</p> <p>(3) أعضاء مجلس الإدارة وكبار التنفيذيين للمصدر.</p> <p>أعضاء مجالس الإدارة وكبار التنفيذيين لتابعي المصدر.</p> <p>أعضاء مجالس الإدارة وكبار التنفيذيين لدى المساهمين الكبار في المصدر.</p> <p>(6) أي أقرباء للأشخاص المشار إليهم في (1، 2، 3، 4 أو 5) أعلاه.</p> <p>(7) أي شركة يسيطر عليها أي من الأشخاص المشار إليهم في (1، 2، 3، 4، 5، 6) أعلاه.</p> <p>(8) الأشخاص الذين يتصرفون بالاتفاق معاً ويملكون مجتمعين (5%) أو أكثر من فئة الأسهم المراد إدراجها.</p>	
<p>يشتمل مصطلح "طرف ذو علاقة" أو "أطراف ذات علاقة" من هذه النشرة وبموجب قائمة المصطلحات المستخدمة في لوائح هيئة السوق المالية وقواعدها الصادرة عن مجلس الهيئة بموجب القرار رقم (4-11-2004) بتاريخ 1425/08/20هـ (الموافق 2004/10/04م) بناءً على نظام السوق المالية الصادر بالمرسوم الملكي رقم (م/30) بتاريخ 1424/06/02هـ (الموافق 2003/07/31م)، والمعدلة بقرار مجلس الهيئة رقم (3-6-2024) بتاريخ 1445/07/05هـ (الموافق 2024/01/17م) وأي تعديلات تطرأ عليها، على أي من الجهات التالية:</p> <p>تابعي المصدر فيما عدا الشركات المملوكة بالكامل للمصدر.</p> <p>المساهمين الكبار في المصدر.</p> <p>(3) أعضاء مجلس الإدارة وكبار التنفيذيين للمصدر.</p> <p>أعضاء مجالس الإدارة لتابعي المصدر.</p> <p>أعضاء مجالس الإدارة وكبار التنفيذيين لدى المساهمين الكبار في المصدر.</p> <p>(6) أي أقرباء للأشخاص المشار إليهم في (1، 2، 3، 4 أو 5) أعلاه.</p> <p>(7) أي شركة أو منشأة أخرى يسيطر عليها أي شخص مشار إليه في (1، 2، 3، 4 أو 6) أعلاه.</p> <p>ولأغراض الفقرة (6) من هذا التعريف، فإنه يقصد بالأقارب الأب والأم والزوج والزوجة والأولاد.</p>	الأطراف ذو العلاقة
<p>فترة الحظر المفروضة على المساهمين الكبار المذكورين في القسم رقم (9.7) "إفادة عن أي ترتيبات قائمة لمنع التصرف في أسهم معينة" من هذه النشرة، والتي لا يُمكنهم خلالها من التصرف في أسهمهم لمدة اثني عشر (12) شهراً من تاريخ بدء تداول أسهم الشركة في السوق الموازية، ويجوز لهم التصرف في أسهمهم بعد انتهاء هذه الفترة دون الحصول على موافقة الهيئة المسبقة.</p>	فترة الحظر
<p>حامل أو حملة أسهم الشركة لأي فترة محددة من الزمن.</p>	المساهم أو المساهمون
<p>المملكة العربية السعودية.</p>	المملكة
<p>هي مجموعة المؤثرات المحتملة التي يجب الإلمام بها والتحوط لها قبل اتخاذ قرار الاستثمار في أسهم الطرح.</p>	عوامل المخاطرة
<p>مجموعة المعايير المحاسبية وتفسيراتها الصادرة عن مجلس معايير المحاسبة الدولية.</p> <p>(International Financial Reporting Standards) المعايير الدولية للتقرير المالي المعتمدة من الهيئة السعودية للمراجعين والمحاسبين، والتي تضم المعايير الدولية بالإضافة إلى المتطلبات والإفصاحات الإضافية المطلوبة من الهيئة السعودية للمراجعين والمحاسبين وغيرها من المعايير والتصريحات التي أقرتها الهيئة السعودية للمراجعين والمحاسبين، والتي تشمل المعايير والإصدارات الفنية المتعلقة بالمسائل التي لاتغطيها المعايير الدولية، مثل مسألة الزكاة.</p>	المعايير الدولية للتقرير المالي (IFRS)
<p>هي الفترة الزمنية لعرض نتيجة نشاط المنشأة والمحددة بدايتها ونهايتها في عقد التأسيس أو النظام الأساسي للشركة المعنية. علماً بأن السنة المالية للشركة تنتهي في 31 ديسمبر من كل عام.</p>	السنة المالية / السنوات المالية
<p>الهيئة السعودية للمراجعين والمحاسبين في المملكة العربية السعودية.</p>	الهيئة السعودية للمراجعين والمحاسبين (SOCPA)
<p>نظام الشركات في المملكة العربية السعودية، الصادر بموجب المرسوم الملكي رقم (م/132) بتاريخ 1443/12/01هـ (الموافق 2022/06/30م) والذي دخل حيز التنفيذ في تاريخ 1444/06/26هـ (الموافق 2023/01/19م) والتعديلات التي تطرأ عليه.</p>	نظام الشركات
<p>لائحة حوكمة الشركات في المملكة العربية السعودية الصادرة عن مجلس الهيئة بموجب القرار رقم (8-16-2017) بتاريخ 1438/05/16هـ (الموافق 2017/02/13م) بناءً على نظام الشركات الصادر بالمرسوم الملكي رقم (م/3) بتاريخ 1437/01/28هـ (الموافق 2015/11/10م)، والمعدلة بقرار مجلس هيئة السوق المالية رقم (8-5-2023) وتاريخ 1444/06/25هـ (الموافق 2023/01/18م) بناءً على نظام الشركات الصادر بالمرسوم الملكي رقم (م/132) وتاريخ 1443/12/01هـ (الموافق 2022/06/30م)، وأي تعديلات يطرأ عليها.</p>	لائحة حوكمة الشركات



لوائح العمل في المملكة العربية السعودية التي تفرض على الشركات العاملة في المملكة العربية السعودية توظيف نسبة معينة من السعوديين. تم اعتماد برنامج السعودية (نطاقات) بموجب القرار رقم (4040) بتاريخ 1432/10/12 هـ (الموافق 2011/09/10 م) القائم على قرار مجلس الوزراء رقم (50) بتاريخ 1415/05/12 هـ (الموافق 1994/10/27 م)، وقد أطلقت وزارة الموارد البشرية والتنمية الإجتماعية (وزارة العمل والتنمية الإجتماعية سابقاً) بالمملكة برنامج (نطاقات) لتقديم الحوافز للمؤسسات كي تقوم بتوظيف المواطنين السعوديين، ويقوم هذا البرنامج أداء أي مؤسسة على أساس نطاقات محددة، وهي البلاتيين والأخضر والأحمر.	نطاقات / برنامج السعودية
العملة الرسمية للمملكة العربية السعودية.	الريال السعودي
العملة الرسمية للولايات المتحدة الأمريكية.	الدولار الأمريكي
قرر مجلس الوزراء بتاريخ 1438/05/02 هـ (الموافق 2017/01/30 م) الموافقة على الاتفاقية الموحدة لضريبة القيمة المضافة لدول مجلس التعاون لدول الخليج العربية، وهي ضريبة غير مباشرة تُفرض على جميع السلع والخدمات التي يتم شراؤها وبيعها من قبل المنشآت، مع بعض الاستثناءات. وقد التزمت المملكة العربية السعودية بتطبيق ضريبة القيمة المضافة بنسبة (5%) ابتداءً من تاريخ 1439/04/14 هـ (الموافق 2018/01/01 م) وتم فرض ضريبة القيمة المضافة في كل مرحلة من مراحل سلسلة الإمداد ابتداءً من الإنتاج ومروراً بالتوزيع وحتى مرحلة البيع النهائي للسلعة أو الخدمة. وقد قررت حكومة المملكة العربية السعودية ابتداءً من شهر يوليو 2020 م زيادة نسبة ضريبة القيمة المضافة من (5%) إلى (15%) وقد تم استثناء عدد من المنتجات منها (الأغذية الأساسية والخدمات المتعلقة بالرعاية الصحية والتعليم)، وبدفع المستهلك تكلفة ضريبة القيمة المضافة على السلع والخدمات التي يشتريها. أما المنشآت، فتدفع للحكومة ضريبة القيمة المضافة التي يتم تحصيلها من عمليات شراء المستهلكين، وتسترد المنشآت ضريبة القيمة المضافة التي دفعها لمورديها.	ضريبة القيمة المضافة (VAT)
هو مرض فيروسي مُعدي يُعرف باسم (فيروس كورونا واختصاراً "كوفيد -19"، حيث بدأ بالانتشار في معظم دول العالم ومن ضمنها المملكة العربية السعودية وذلك في مطلع العام 2020 م، وعلى أثر ذلك صنفته منظمة الصحة العالمية بأنه جائحة.	جائحة أو الوباء أو الفيروس أو فيروس كورونا "كوفيد -19"
أي شخص طبيعى يكون مكلفاً - وحده أو مع آخرين - من قبل مجلس إدارة الشركة أو من قبل عضو في مجلس إدارة الشركة بمهام إشراف وإدارة، وتكون مرجعيته إلى مجلس الإدارة مباشرة أو عضو مجلس إدارة الشركة أو الرئيس التنفيذي.	كبار التنفيذيين
النسبة المئوية من الموظفين في أي قوة عاملة ممن يسهمون في مستوى التوظيف ضمن القوى العاملة لأي شركة، بما في ذلك المواطنون السعوديون والأشخاص المتزوجون من سعوديين، علماً بأن بعض الفئات، مثل الموظفين السعوديين من ذوي الإعاقة، تمثل وزناً أكبر عند احتساب مستوى التوظيف.	نسبة التوظيف
البرنامج الاقتصادي الاستراتيجي الوطني الذي يهدف إلى تقليل الاعتماد على النفط وصناعة البتروكيماويات وتنويع الاقتصاد السعودي وتطوير الخدمات العامة.	رؤية المملكة 2030
الشهادة الصادرة عن المؤسسة العامة للتأمينات الاجتماعية في المملكة العربية السعودية.	شهادة التأمينات الاجتماعية
الشهادة الصادرة عن الهيئة العامة للزكاة والضريبة والجمارك في المملكة العربية السعودية.	شهادة الزكاة
هو آلية التعاقد لتحويل أعباء المخاطر من المؤمن لهم إلى المؤمن، وتعويض من يتعرض منهم للضرر أو الخسارة من قبل المؤمن.	التأمين
هي مبادرة من وزارة الصناعة والثروة المعدنية تهدف إلى تحويل 4,000 مصنع من الاعتماد على العمالة الكثيفة ذات الأجور والمهارات المنخفضة إلى الكفاءة التشغيلية والأتمتة وتطبيق الحلول والممارسات الصناعية المتقدمة.	مبادرة مصانع المستقبل
هو مخصص يتم تكوينه وفقاً لمتطلبات معيار المحاسبة الدولي رقم (37) "المخصصات والمطلوبات المحتملة والموجودات المحتملة" والذي يستدعي ضرورة قيام الشركة المقام أصولها على أراضي مستأجرة تكوين مخصص بتفكيك هذه الأصول.	مخصص التفكيك
مؤسسة مالية حكومية تعمل على تحقيق أهداف وسياسات وبرامج التنمية الصناعية بالمملكة الموجهة لدعم القطاع الخاص في المجالات الصناعية المختلفة وتمويل ودعم وتنمية القطاع الصناعي.	صندوق التنمية الصناعية السعودي



02



عوامل المخاطرة



2 عوامل المخاطرة

إن الاستثمار في الأسهم المطروحة بموجب هذه النشرة ينطوي عليه مخاطر عالية وقد لا يكون الاستثمار فيها ملائماً إلا للمستثمرين القادرين على تقييم مزايا ومخاطر هذا الاستثمار، وتحمل أي خسارة قد تنجم عنه.

يتعين على كل من يرغب في الاكتتاب في أسهم الطرح دراسة كافة المعلومات التي تحتويها هذه النشرة بعناية بما فيها عوامل المخاطرة المبينة أدناه قبل اتخاذ قرار الاستثمار، علماً بأن المخاطر الموضحة أدناه قد لا تشمل جميع المخاطر التي يمكن أن تواجهها الشركة، بل إنه من الممكن وجود عوامل إضافية ليست معلومة للشركة في الوقت الحالي والتي من شأنها التأثير على عملياتها.

إن نشاط الشركة، والظروف المالية، والتوقعات المستقبلية، ونتائج المعلومات، والتدفقات النقدية، قد تتأثر سلباً بصورة جوهرية إذا ما حدثت أو تحققت أي من المخاطر التي تضمنها هذا القسم والتي ترى إدارة الشركة أنها جوهرية. بالإضافة إلى أي مخاطر أخرى لم يحددها مجلس الإدارة أو يصنفها حالياً بأنها غير جوهرية، لكنها قد تحدث بالفعل وتصبح جوهرية.

وفي حالة حدوث أو تحقق أحد عوامل المخاطرة التي تعتقد إدارة الشركة في الوقت الحاضر بأنها جوهرية، أو حدوث أية مخاطر أخرى لم يتسنى لإدارة الشركة أن تحددتها، أو التي تعتبرها في الوقت الحالي غير جوهرية، فإن ذلك قد يؤدي إلى انخفاض سعر السهم في السوق وإضعاف قدرة الشركة على توزيع أرباح على المساهمين وقد يخسر المستثمر كامل استثماره في أسهم الشركة أو جزء منه.

ويقر أعضاء مجلس إدارة الشركة بأنه على حد علمهم واعتقادهم، فإنه لا توجد أي مخاطر جوهرية أخرى كما في تاريخ هذه النشرة بخلاف ما تم ذكره في هذا القسم، والتي يمكن أن تؤثر على قرارات المستثمرين بالاستثمار في أسهم الطرح. وينبغي على جميع المستثمرين المحتملين الراغبين في الاكتتاب في أسهم الطرح تقييم المخاطر المتعلقة بأسهم الشركة وبالطرح بشكل عام والبيئة الاقتصادية والتنظيمية التي تعمل فيها الشركة.

إن المخاطر والشكوك المبينة أدناه مقدمة بترتيب لا يعبر عن مدى أهميتها. كما أن المخاطر والشكوك الإضافية، بما في ذلك تلك غير المعلومة حالياً أو التي تعتبر غير جوهرية، قد يكون لها التأثيرات المبينة أعلاه.

2.1 المخاطر المتعلقة بالمصدر أو نشاط الشركة وعملياتها

2.1.1 المخاطر المتعلقة بعدم القدرة على تنفيذ الاستراتيجية

تعتمد قدرة الشركة على زيادة إيراداتها وتحسين ربحيتها على مدى التنفيذ الفعال لخطط أعمالها وتحقيقها لاستراتيجيتها بنجاح. إن قدرة الشركة على التوسع في أعمالها في المستقبل تعتمد على قدرتها على مواصلة تنفيذ وتحسين نظم المعلومات التشغيلية والمالية والإدارية بكفاءة وفي الوقت المناسب، وكذلك على قدرتها على زيادة قواها العاملة وتدريبها وتحفيزها وإدارتها. علاوةً على ذلك، فإن أي خطط توسع في الأعمال تعزم الشركة القيام بها في المستقبل سوف تخضع للتكاليف المقدرة وجدول التنفيذ الزمني المحدد لها، وقد تحتاج الشركة إلى الحصول على تمويل إضافي لإنجاز أي خطط توسع، وإذا لم تتمكن من تنفيذ خطط التوسع وفقاً للجدول الزمني المحدد لها ووفق التكاليف المقدرة للمشروع أو في حال عدم تحقيق الربحية المرجوة من هذه المشاريع والذي قد يعود لأسباب مختلفة بما فيها تغير حالة السوق وقت تنفيذ هذه المشاريع أو في حال وجود خلل في دراسة الجدوى، أو في حال عدم قدرة الشركة على الحصول على التمويل اللازم لمشاريعها، فإن ذلك سيؤثر سلباً وبشكل جوهري على الوضع التنافسي للشركة، وبالتالي على نتائج أعمالها وربحيتها وتوقعاتها المستقبلية.

2.1.2 المخاطر المتعلقة بعدم استخراج أو عدم تجديد التراخيص والتصاريح والشهادات

يتعين على الشركة الحصول على التصاريح والتراخيص والموافقات النظامية المختلفة فيما يتعلق بأنشطتها والمحافظة عليها. وتشمل هذه التراخيص على سبيل المثال لا الحصر: شهادات تسجيل الشركة الصادرة عن وزارة التجارة، شهادات السعودة وشهادات الزكاة وشهادة التسجيل في ضريبة القيمة المضافة وشهادات التأمينات الاجتماعية ورخصة نشاط تجاري صادرة عن وزارة البلديات والإسكان "بلدي" والتصاريح البيئية الصادرة عن المركز الوطني للرقابة على الالتزام البيئي وترخيص الهيئة العامة للغذاء والدواء الصادر عن الهيئة العامة للغذاء والدواء والترخيص الصناعي الصادر عن وزارة الصناعة والثروة المعدنية و شهادة الأيزو الصادرة من المنظمة الدولية للتوحيد القياسي. (للاطلاع على التراخيص والشهادات الحكومية التي حصلت عليها الشركة فضلاً راجع القسم الفرعي (3.23) "التراخيص والشهادات والتصاريح" من القسم (3) "خلفية عن الشركة وطبيعة أعمالها" في هذه النشرة)، وقد حصلت الشركة على جميع التراخيص النظامية اللازمة لنشاط الشركة الحالي ولأزالت جميع تلك التراخيص والشهادات سارية المفعول حتى تاريخ هذه النشرة.



كما يجب على الشركة، لكي تتمكن من تشغيل أي فرع جديد، الحصول على تصاريح وتراخيص وشهادات وموافقات عدد من الجهات المعنية، ويشمل ذلك، تراخيص وزارة الشؤون البلدية والقروية والإسكان و تراخيص المصانع والمستودعات من الهيئة العامة للغذاء والدواء وغيرها، ويتطلب الحصول على كل موافقة قيام الشركة بالوفاء بشروط معينة. وقد تواجه الشركة مشاكل أو عقبات في الحصول على أي موافقات حكومية، أو في الوفاء بالشروط المطلوبة للحصول على تلك الموافقات، أو أنها ستتمكن من التقيّد بالأنظمة أو اللوائح أو السياسات الجديدة والتي قد تطبق من وقتٍ لآخر في قطاع المنتجات الغذائية بوجه عام، أو التقيد بالإجراءات المتعلقة بمنح الموافقات اللازمة.

إن عدم تمكن الشركة من تجديد رخصتها وتصاريحها وشهاداتها الحالية أو الحصول على أي من التراخيص اللازمة لأعمالها أو إذا تم تعليق أو انتهاء أي من تراخيصها أو إذا تم تجديد أي من تلك التراخيص بشروط غير مناسبة للشركة، أو في حالة عدم قدرة الشركة على الحصول على الرخص والتصاريح والشهادات الإضافية التي قد تُطلب منها في المستقبل، فإن ذلك قد يعرض الشركة للتوقف والامتناع عن القيام بأعمالها كإغلاق الشركة أو تجميد جميع الخدمات التي تقدمها الجهات الرقابية للشركة (كتجديد التراخيص والشهادات واستخراج التأشيرات ورخص الإقامة ونقل الكفالات... إلخ) أو تعرضها لغرامات مالية تفرضها الجهات ذات العلاقة بالتراخيص والتصاريح والشهادات، مما سينتج عنه تعطل عمليات الشركة وتكبدها تكاليف إضافية والذي بدوره سيؤثر بشكل سلبي وجوهري على أعمال الشركة ونتائج عملياتها ومركزها المالي وتوقعاتها المستقبلية.

2.1.3 المخاطر المتعلقة بالائتمان

تنشأ مخاطر الائتمان عندما يعجز أحد الأطراف عن الوفاء بالتزام مالي معين للطرف الآخر. وقد تواجه الشركة مخاطر الائتمان في عدة حالات مؤقتة أو دائمة منها وجود أرصدة مدينة من العملاء، وفشل أطراف أخرى مدينة بالوفاء بالتزاماتها تجاه الشركة، وغيرها.

كما في 31 ديسمبر 2022م بلغ صافي رصيد الذمم المدينة التجارية للشركة (17,654,217) ريال سعودي تمثل (22.34%) من إجمالي الأصول، وتمثل نسبة (31.56%) من إجمالي الأصول المتداولة، ويمثل رصيد الذمم المدينة التجارية غير المسدد لأكثر من مائة وثمانين يوم مانسبته (26.17%) من إجمالي رصيد الذمم المدينة التجارية بقيمة (6,187,202) ريال سعودي.

وكما في 31 ديسمبر 2023م بلغ صافي رصيد الذمم المدينة التجارية للشركة (19,826,442) ريال سعودي تمثل (24.68%) من إجمالي الأصول، وتمثل نسبة (35.55%) من إجمالي الأصول المتداولة، ويمثل رصيد الذمم المدينة التجارية غير المسدد لأكثر من مائة وثمانين يوم مانسبته (27.78%) من إجمالي رصيد الذمم المدينة التجارية بقيمة (7,862,883) ريال سعودي.

وكما في 31 مارس 2024م بلغ صافي رصيد الذمم المدينة التجارية للشركة (18,965,267) ريال سعودي تمثل (24.18%) من إجمالي الأصول، وتمثل نسبة (34.97%) من إجمالي الأصول المتداولة، ويمثل رصيد الذمم المدينة التجارية غير المسدد لأكثر من مائة وثمانين يوم مانسبته (21.63%) من إجمالي رصيد الذمم المدينة التجارية بقيمة (5,936,385) ريال سعودي.

يوضح الجدول التالي تحليل متعلق بأعمار الذمم المدينة كما في 31 ديسمبر 2022م وكما في 31 ديسمبر 2023م وكما في 31 مارس 2024م:

الجدول رقم (1): أعمار الذمم المدينة التجارية

أعمار الذمم المدينة التجارية						أعمار الذمم المدينة التجارية (يوم)
الرصيد كما في 31 مارس 2024م		الرصيد كما في 31 ديسمبر 2023م		الرصيد كما في 31 ديسمبر 2022م		
النسبة (%)	القيمة (ريال سعودي)	النسبة (%)	القيمة (ريال سعودي)	النسبة (%)	القيمة (ريال سعودي)	
%60.35	16,561,783	%63.92	18,093,038	%61.88	14,630,025	أقل من 90 يوم
%18.02	4,944,296	%8.29	2,347,718	%11.96	2,827,072	بين 91 يوم إلى 180 يوم
%4.38	1,202,738	%8.30	2,350,304	%8.08	1,910,806	من 181 يوم إلى 360 يوم
%17.25	4,733,647	%19.48	5,512,579	%18.09	4,276,396	أكثر من 360 يوم
%100.00	27,442,464	%100.00	28,303,639	%100.00	23,644,299	إجمالي الذمم المدينة التجارية
	(8,477,197)		(8,477,197)		(5,990,082)	مخصص خسائر التمامية متوقعة
	18,965,267		19,826,442		17,654,217	صافي الذمم المدينة التجارية

المصدر: الشركة



تقوم الشركة بمنح فترة إئتمان لمعظم عملائها لفترة تتراوح من (30) يوم إلى (90) يوم، ويستثنى من ذلك بعض العملاء الرئيسيين.

يعزى السبب إلى ارتفاع رصيد الذمم المدينة التجارية كما في تاريخ 31 ديسمبر 2023م مقارنة بالرصيد كما في تاريخ 31 ديسمبر 2022م إلى زيادة حجم الأعمال. كما أن رصيد الذمم المدينة غير المسدد لمدة مائة وثمانين يوم أو أقل يمثل مانسبته (72.22%) من إجمالي رصيد الذمم المدينة التجارية وقيمة (20,440,756) ريال سعودي.

وتوجد لدى الشركة سياسة لتكوين مخصص خسائر ائتمانية متوقعة وفق المعيار الدولي رقم (9)، حيث بلغ رصيد مخصص الخسائر الائتمانية المتوقعة ما قيمته (5,990,082) ريال سعودي كما في 31 ديسمبر 2022م، وما قيمته (8,477,197) ريال سعودي كما في 31 ديسمبر 2023م، ولم تقم الشركة بإعدام أي ديون معدومة خلال السنة المالية المنتهية في 31 ديسمبر 2022م والسنة المالية المنتهية في 31 ديسمبر 2023م.

يوضح الجدول التالي حركة مخصص الخسائر الائتمانية المتوقعة كما في 31 ديسمبر 2022م و كما في 31 ديسمبر 2023م وكما في 31 مارس 2024م:

الجدول رقم (2): حركة مخصص الخسائر الائتمانية المتوقعة كما في 31 ديسمبر 2022م و كما في 31 ديسمبر 2023م وكما في 31 مارس 2024م

الرصيد كما في 31 ديسمبر 2022م	الرصيد كما في 31 ديسمبر 2023م	الرصيد كما في 31 مارس 2024م	مخصص الخسائر الائتمانية المتوقعة
القيمة (ريال سعودي)	القيمة (ريال سعودي)	القيمة (ريال سعودي)	
4,123,571	5,990,082	8,477,197	الرصيد في بداية السنة / الفترة
2,613,619	2,521,152	-	المكون خلال السنة / الفترة
(747,108)	(34,037)	-	المستبعد (تم تحصيله) خلال السنة / الفترة
5,990,082	8,477,197	8,477,197	الرصيد نهاية السنة / الفترة

المصدر: القوائم المالية

وفي حال عدم تمكن عملاء الشركة من تسديد المبالغ المستحقة عليهم سواءً لإفلاسهم أو عدم رغبتهم بالوفاء بالتزاماتهم مع الشركة، فإن ذلك سيزيد من احتمالية ارتفاع قيمة مخصص خسائر ائتمانية متوقعة، وفي مثل هذه الحالات ستلجأ الشركة إما إلى القضاء أو سترفع قيمة المخصصات التي يتوجب عليها تجنبها لتغطية قيمة الخسائر الائتمانية المتوقعة، مما سيكون له تأثير سلبي وجوهري على أرباح الشركة ومركزها المالي ونتائج عملياتها وتوقعاتها المستقبلية.

ويوضح الجدول التالي حجم التركيز في أعمار الديون لعملاء الشركة كما في 31 ديسمبر 2022م وكما في 31 ديسمبر 2023م وكما في 31 مارس 2024م:

الجدول رقم (3): تركيز الذمم المدينة التجارية للعملاء

اسم العميل	القيمة (ريال سعودي)	النسبة من إجمالي الذمم المدينة التجارية (%)
تركيز الذمم المدينة التجارية للعملاء كما في 31 ديسمبر 2022م		
عميل رقم (1)	1,589,876	6.72%
عميل رقم (2)	1,081,000	4.57%
عميل رقم (3)	1,036,725	4.38%
عميل رقم (4)	843,328	3.57%
عميل رقم (5)	786,628	3.33%
عميل رقم (6)	756,994	3.20%
عميل رقم (7)	612,510	2.59%
عميل رقم (8)	457,905	1.94%
عميل رقم (9)	343,300	1.45%
عميل رقم (10)	284,533	1.20%
عميل رقم (11)	247,952	1.05%



%1.01	239,567	عميل رقم (12)
%0.95	225,542	عميل رقم (13)
%0.89	211,027	عميل رقم (14)
%0.72	170,999	عميل رقم (15)
%0.61	143,813	عميل رقم (16)
%0.53	125,670	عميل رقم (17)
%0.53	125,359	عميل رقم (18)
%0.52	122,287	عميل رقم (19)
%0.51	120,420	عميل رقم (20)
%59.71	14,118,864	عميل رقم (21)
%100.00	23,644,299	الإجمالي
تركز الذمم المدينة التجارية للعملاء كما في 31 ديسمبر 2023م		
%8.97	2,538,172	عميل رقم (2)
%5.58	1,579,658	عميل رقم (1)
%3.66	1,036,725	عميل رقم (3)
%2.99	846,754	عميل رقم (4)
%2.81	796,126	عميل رقم (8)
%2.60	734,503	عميل رقم (5)
%2.29	649,564	عميل رقم (7)
%2.17	613,502	عميل رقم (23)
%2.15	608,112	عميل رقم (12)
%1.21	343,300	عميل رقم (9)
%0.86	244,231	عميل رقم (13)
%0.68	193,415	عميل رقم (11)
%0.66	187,018	عميل رقم (14)
%0.59	166,934	عميل رقم (16)
%0.50	141,936	عميل رقم (24)
%0.50	140,569	عميل رقم (25)
%0.47	133,397	عميل رقم (18)
%0.46	129,375	عميل رقم (26)
%0.45	128,718	عميل رقم (27)
%60.39	17,091,630	عميل رقم (21)
%100.00	28,303,639	الإجمالي



تركز الذمم المدينة التجارية للعملاء كما في 31 مارس 2024م

6.91%	1,895,771	عميل رقم (2)
5.38%	1,475,661	عميل رقم (1)
3.95%	1,085,264	عميل رقم (3)
3.17%	869,966	عميل رقم (4)
2.80%	767,614	عميل رقم (8)
2.74%	750,651	عميل رقم (15)
2.67%	734,053	عميل رقم (5)
2.47%	677,034	عميل رقم (28)
1.25%	343,300	عميل رقم (9)
1.12%	308,112	عميل رقم (12)
0.90%	247,606	عميل رقم (13)
0.88%	240,451	عميل رقم (29)
0.77%	210,535	عميل رقم (30)
0.65%	179,056	عميل رقم (27)
0.55%	151,273	عميل رقم (31)
0.51%	140,070	عميل رقم (32)
0.50%	136,547	عميل رقم (18)
0.49%	134,236	عميل رقم (33)
0.48%	131,105	عميل رقم (34)
0.47%	128,828	عميل رقم (11)
61.35%	16,835,331	عميل رقم (21)
100.00%	27,442,464	الإجمالي

المصدر: الشركة

لا تستطيع الشركة ضمان عدم فشل الأطراف التي تتعامل معهم في الوفاء بالتزاماتهم، وهي لا تستطيع أيضاً توقع قدرتهم المستقبلية بالالتزام بشكل دقيق. وفي حالة عدم التزام المدينين بسداد مستحقات الشركة أو التأخر في تحصيل الذمم المدينة منهم، فإن ذلك سيؤثر بشكل سلبي وجوهري على توفر السيولة لحاجات الشركة ومصاريفها وتدفعاتها النقدية، وبالتالي سيؤثر بشكل سلبي وجوهري على أعمال الشركة ووضعها المالي ونتائج عملياتها وتوقعاتها المستقبلية.



2.1.4 المخاطر المتعلقة بالالتزامات المحتملة والارتباطات الرأسمالية

قد تنشأ بعض الالتزامات المحتملة على الشركة، مثل الرسوم الحكومية المتعلقة بالقوى العاملة، أو نشوء مطالبات إضافية زكوية وضريبية، نشوء مطالبات ناتجة عن تنفيذ أحكام قضائية، أو ممارسة أي نشاط غير مضاف في السجل التجاري ويتطلب ترخيص من الجهة المعنية بذلك والتي قد ينشأ عنها فرض غرامة لا تزيد عن خمسمائة ألف (500,000) ريال سعودي وذلك وفق الفقرة الفرعية (ق) من المادة (262) من نظام الشركات)، كما أنه كانت لدى الشركة كما في تاريخ 31 ديسمبر 2023م التزامات لارتباطات رأسمالية ناتجة عن حق استخدام أرض لدى هيئة مدن للمناطق الصناعية متمثلة في مباني خاصة بمصنع معمول روائع أم صالح بقيمة (1,375,000) ريال سعودي بالإضافة إلى شراء برنامج محاسبي بقيمة (225,000) ريال سعودي. حيث بلغت الارتباطات الرأسمالية ما قيمته (180,000) ريال سعودي وما قيمته (1,600,000) ريال سعودي كما في 31 ديسمبر 2022م وكما في تاريخ 31 ديسمبر 2023م، كما لا يوجد أي ارتباطات رأسمالية كما في 31 مارس 2024م.

وفي حال حدوث أي من العوارض السابقة الاعتيادية وغير الاعتيادية أو في حال تحقق هذه الالتزامات وعدم قدرة الشركة على الإيفاء بها فإن ذلك سيؤثر بشكل سلبي وجوهري على أعمال الشركة ومركزها المالي ونتائج عملياتها وتوقعاتها المستقبلية.

2.1.5 المخاطر المتعلقة بالاعتماد على الموظفين غير السعوديين

كما في تاريخ 31 مارس 2024م، شكلت نسبة الموظفين غير السعوديين (78.22%) من إجمالي الموظفين في الشركة، وفي حال لم تتمكن الشركة من المحافظة على كوادرها من غير السعوديين أو إيجاد بديل عنهم بنفس المهارات والخبرات المطلوبة أو في حال حدوث أي تغير في سياسات ولوائح ونظم وزارة الموارد البشرية والتنمية الاجتماعية نتج عنها زيادة في نسبة سعودة القطاع، مما يصعب معه أن تحافظ الشركة على كوادرها من العمالة غير السعودية. مما يتسبب في زيادة التكلفة المالية على الشركة والذي من شأنه أن يؤثر بشكل سلبي وجوهري على أعمالها وأرباحها ونتائج عملياتها.

بلغ عدد الموظفين غير السعوديين (338) و(358) و(370) موظف كما في 31 ديسمبر 2022م وكما في 31 ديسمبر 2023م وكما في 31 مارس 2024م على التوالي، وقد بلغ إجمالي رسوم المقابل المالي للموظفين غير السعوديين التي تكبدتها الشركة خلال العام 2022م ما قيمته (208,267) ريال سعودي مثلت مانسبته (0.22%) من إجمالي تكلفة الإيرادات للعام 2022م، وخلال العام 2023م ما قيمته (196,903) ريال سعودي مثلت مانسبته (0.22%) من إجمالي تكلفة الإيرادات للعام 2023م، وخلال فترة الثلاثة أشهر المنتهية كما في 31 مارس 2024م ما قيمته (120,231) ريال سعودي مثلت مانسبته (0.54%) من إجمالي تكلفة الإيرادات لفترة الثلاثة أشهر المنتهية كما في 31 مارس 2024م، حيث تتمتع الشركة بإعفاء المنشآت الصناعية لمدة خمس سنوات تنتهي في تاريخ 1446/03/27هـ (الموافق 2024/09/30م) وتم تمديدتها لعام إضافي ينتهي بتاريخ 1447/07/11هـ (الموافق 2025/12/31م)، وبالإضافة إلى ذلك، قد يترتب على أي زيادة مستقبلية في رسوم إصدار تصاريح الإقامة وتجديدها وزيادة تكاليف المعيشة، ما قد يؤدي إلى قيام العامل الأجنبي بالبحث عن فرص عمل في دول أخرى بتكلفة معيشة أقل، وفي هذه الحالة، سيكون من الصعب على الشركة الحفاظ على عمالها غير السعوديين وفي حال لم تتمكن الشركة من استبدالهم بموظفين سعوديين مؤهلين بالشكل المناسب، ستضطر الشركة إلى تحمل رسوم حكومية إضافية تتعلق بإصدار وتجديد تصاريح الإقامة لعمالها غير السعوديين وأفراد أسرهم، مما ينتج عنه أثر سلبي وجوهري على عمليات الشركة ووضعها المالي ونتائج عملياتها وتدقيقها النقدية وتوقعاتها المستقبلية.

بالإضافة إلى ذلك فقد أقرت الحكومة أيضاً رسوم إصدار وتجديد الإقامة لتابعي ومرافقي الموظفين غير السعوديين (رسوم المرافقين) والتي أصبحت نافذة اعتباراً من 2017/07/01م، علماً أنها ارتفعت تدريجياً من مائة (100) ريال سعودي شهرياً لكل تابع في عام 2017م، لتصل إلى أربع مائة (400) ريال سعودي شهرياً لكل تابع في عام 2020م، وعليه فإن الزيادة في رسوم إصدار وتجديد الإقامة التي يتحملها الموظف غير السعودي عن عائلته ستؤدي إلى زيادة تكلفة المعيشة عليه، الأمر الذي من شأنه أن يؤدي إلى توجيهه للعمل في دول أخرى تكون تكلفة المعيشة فيها أقل، وإذا ما حدث مثل هذا الأمر فستواجه الشركة صعوبة في المحافظة على موظفيها غير السعوديين، الأمر الذي قد يضطرها إلى تحمل تلك التكاليف عن الموظفين غير السعوديين أو جزء منها بشكل مباشر، أو بطريقة غير مباشرة عن طريق رفع الأجور الخاصة بموظفيها غير السعوديين، الأمر الذي سيؤدي إلى زيادة في تكاليف الشركة، وبالتالي سيكون له تأثير سلبي وجوهري على أعمالها وأدائها المالي ونتائج عملياتها وتوقعاتها المستقبلية.

والجدير بالذكر أيضاً أنه في تاريخ 1442/03/18هـ (الموافق 2020/11/04م) أطلقت وزارة الموارد البشرية والتنمية الاجتماعية في المملكة العربية السعودية، مبادرة تحسين العلاقة التعاقدية والتي دخلت حيز التنفيذ في تاريخ 1442/08/01هـ (الموافق 2021/03/14م)، وتهدف هذه المبادرة دعم رؤية وزارة الموارد البشرية والتنمية الاجتماعية في بناء سوق عمل جاذب وتمكين وتنمية الكفاءات البشرية وتطوير بيئة العمل وإلغاء نظام الكفيل، حيث تقدم المبادرة ثلاث خدمات رئيسية، هي: خدمة التنقل الوظيفي، وتطوير آليات الخروج والعودة، والخروج النهائي، وتشمل خدمات المبادرة جميع العاملين الوافدين في منشآت القطاع الخاص ضمن ضوابط محددة تراعي حقوق طرفي العلاقة التعاقدية وشروط التعاقد بين صاحب العمل والعامل الوافد. وتتيح خدمة التنقل الوظيفي للعامل الوافد الانتقال لعمل آخر عند انتهاء عقد عمله دون الحاجة لموافقة صاحب العمل، كما تحدد المبادرة آليات الانتقال خلال سريان العقد شريطة الالتزام بفترة الإشعار والضوابط المحددة. وبناءً عليه لا تضمن الشركة أن تحافظ على كوادرها من العمالة غير السعودية وتجديد عقودهم بشروط مرضية لهم، الأمر الذي سيدفعهم إلى الانتقال إلى عمل آخر وفق الآليات المشار إليها أعلاه، وإذا لم تتمكن الشركة من المحافظة على كوادرها من العمالة غير السعودية أو إيجاد بديل عنهم بنفس المهارات والخبرات المطلوبة، فإن ذلك سيؤدي إلى زيادة التكلفة المالية على الشركة والذي من شأنه التأثير سلباً وبشكل جوهري على أعمال الشركة ونتائجها المالية وتوقعاتها المستقبلية.

2.1.6 المخاطر المتعلقة بالخطة التوسعية

تعمل الشركة كما في تاريخ هذه النشرة على خطة توسعية (ولمزيد من التفاصيل فضلاً راجع القسم رقم (6) بعنوان "استخدام متحصلات الطرح والمشاريع المستقبلية" في هذه النشرة)، وبإجمالي تكلفة تقديرية تبلغ سبعة وثلاثون مليون (37,000,000) ريال سعودي وسيتم تمويل هذه الخطة التوسعية من خلال صافي متحصلات الطرح، والسيولة المتوفرة في الشركة بعد التأكد من قدرة الشركة على إدارة رأس المال العامل بكفاءة أو من خلال مصادر أخرى كالتموليات الشرعية من البنوك السعودية، وقد تواجه الشركة تحديات وعوائق عديدة مثل ارتفاع التكاليف المرتبطة بخطة التوسعة مقارنة مع قيم التكاليف المعتمدة مما سيؤدي إلى اعتماد الشركة ذاتياً على تمويل وأي تكاليف بشكل كامل عن التكاليف المعتمدة، أو التأخر في استكمال خطة التوسعة وفق الجدول الزمني وبدء التشغيل فيها، أو عدم الحصول على التراخيص اللازمة أو عدم القدرة على تجديدها، أو تعرض خطة التوسعة لمخاطر تشغيلية قد تحدث بسبب عوامل مختلفة، مما لا يعطي أي ضمان أن خطط الشركة التوسعية ستحقق نجاحاً وستكون لها القدرة على تحقيق الإيرادات وتغطية النفقات التشغيلية وغيرها من التكاليف مما سيؤثر بشكل سلبي وجوهري على أعمال الشركة ونتائج عملياتها وإدائها المالي وتوقعاتها المستقبلية.

2.1.7 المخاطر المتعلقة بحماية العلامات التجارية وحقوق الملكية

تعتمد قدرة الشركة في تسويق خدماتها ومنتجاتها وتطوير أعمالها على استخدامها اسمها وشعارها وعلاماتها التجارية، والتي تدعم أعمالها ومركزها التنافسي وتمنحها تميزاً واضحاً في السوق بين العملاء مع الإشارة إلى أن الشركة قامت بتسجيل جميع علاماتها التجارية لدى الجهات المختصة. حيث أن لدى الشركة عدد تسعة وعشرون (29) علامة تجارية، وتم إصدار شهادة الملكية الفكرية لجميع العلامات التجارية من الهيئة السعودية للملكية الفكرية حتى تاريخ هذه النشرة (فضلاً راجع القسم رقم (3.21) "العلامات التجارية وحقوق الملكية" من القسم رقم (3) "خلفية عن الشركة وطبيعة أعمالها" من هذه النشرة). إن عدم الانتهاء من تسجيل جميع العلامات التجارية الخاصة بالشركة أو التأخر في تسجيلها قد يعرض الشركة لعدد من المخاطر على سبيل المثال لا الحصر - استخدام غير مشروع للعلامات التجارية، أو انتهاك حق ملكية العلامات التجارية، مما يؤثر على سمعة الشركة ومركزها التنافسي، مما يترتب عليه رفع دعوى قضائية ومطالبات أمام المحاكم المختصة لإثبات حقوق الملكية، والتي يترتب عليها تكاليف إضافية تنكبدتها الشركة. وفي حال ما إذا فشلت الشركة في حماية علاماتها التجارية بشكل فعال أو في حال عدم تسجيل علاماتها التجارية أو عند تجديد شهادة التسجيل أو تتبع العلامات المشابهة، فإن ذلك سوف يؤثر سلباً على قيمتها، مما ينعكس سلباً وبشكل جوهري على أعمال الشركة ونتائج عملياتها ومركزها المالي وتوقعاتها المستقبلية.

2.1.8 المخاطر المتعلقة بالاعتماد على الموظفين الرئيسيين والإدارة التنفيذية

تعتمد الشركة وخططها المستقبلية للنجاح على خبرات وكفاءات إدارتها التنفيذية والموظفين الرئيسيين، وتهدف الشركة إلى استقطاب وتوظيف الأشخاص المؤهلين لضمان كفاءة وجودة الأعمال من خلال الإدارة الفعالة والتشغيل السليم. كذلك ستحتاج الشركة إلى زيادة رواتب موظفيها لكي تضمن بقاءهم أو لاستقطاب كادر جديدة ذات مؤهلات وخبرات مناسبة. وعليه إذا خسرت الشركة أياً من كبار التنفيذيين أو الموظفين المؤهلين ولم تتمكن من توظيف بدائل بنفس مستوى الخبرة والمؤهلات وبتكلفة مناسبة للشركة فسيكون لذلك تأثيراً سلبياً جوهرياً على أعمال الشركة ونتائج عملياتها وتوقعاتها المستقبلية.

2.1.9 المخاطر المتعلقة بأخطاء الموظفين أو سوء سلوكهم

قد تواجه الشركة أخطاء من الموظفين أو سوء سلوك، والشركة لا تستطيع أن تضمن تلافي سوء سلوك الموظفين أو أخطائهم كالغش والأخطاء المتعمدة والاختلاس والاحتيال والسرقة والتزوير وإساءة استخدام ممتلكاتها والتصرف نيابة عنها دون الحصول على التفويضات الإدارية المطلوبة. وبالتالي قد يترتب عن تلك التصرفات تبعات ومسؤوليات تتحملها الشركة، أو عقوبات نظامية، أو مسؤولية مالية مما سوف يؤثر سلباً على سمعة الشركة ووضعها المالي أو نتائج عملياتها وتوقعاتها المستقبلية.

2.1.10 المخاطر المتعلقة بتوفر التمويل مستقبلاً

قد تحتاج الشركة إلى الحصول على قروض وتسهيلات بنكية لتمويل خطط التوسع في المستقبل، ومن الجدير بالذكر، أن الحصول على التمويل يعتمد على رأس مال الشركة ومركزها المالي وتدفقاتها النقدية والضمانات المقدمة وسجلها الائتماني. ولا تعطي الشركة أي تأكيد أو ضمان بشأن حصولها على التمويل المناسب إذا استدعت الحاجة، لذلك فإن عدم قدرة الشركة على الحصول على التمويل الذي تحتاجه من جهات ممولة، أو تمويل بشروط تفضيلية مقبولة تتناسب مع الشركة، سيكون له أثر سلبي وجوهري على أداء الشركة وعملياتها التشغيلية وخططها المستقبلية.

2.1.11 المخاطر المتعلقة بتذبذب أسعار صرف العملات

قامت الشركة بالتعامل بعملة غير الريال السعودي خلال السنوات المالية المنتهية في 31 ديسمبر 2022م و31 ديسمبر 2023م وفترة الثلاثة أشهر المنتهية كما في 31 مارس 2024م، وذلك فيما يتعلق بالاستعانة بموردين داخليين وخارجيين، وتوضيح الجداول أدناه تعاملات الشركة وفقاً للعملات:

الجدول رقم (4): تعاملات الشركة وفقاً للعملات فيما يتعلق بتوريد الخدمات من موردين داخليين وخارجيين

العملة	السنة المالية المنتهية كما في 31 ديسمبر 2022م		السنة المالية المنتهية كما في 31 ديسمبر 2023م		فترة الثلاثة أشهر المنتهية كما في 31 مارس 2024م	
	قيمة التوريدات (ريال سعودي)	نسبة من إجمالي التوريدات (%)	قيمة التوريدات (ريال سعودي)	نسبة من إجمالي التوريدات (%)	قيمة التوريدات (ريال سعودي)	نسبة من إجمالي التوريدات (%)
الريال السعودي	67,656,804	90.43%	58,984,543	87.22%	16,227,370	90.50%
الدولار الأمريكي	7,160,613	9.57%	8,644,911	12.78%	1,703,229	9.50%
الإجمالي	74,817,417	100.00%	67,629,454	100.00%	17,930,599	100.00%

المصدر: الشركة

الجدول رقم (5): تعاملات الشركة وفقاً للعملات فيما يتعلق ببيع خدمات الشركة

العملة	السنة المالية المنتهية كما في 31 ديسمبر 2022م		السنة المالية المنتهية كما في 31 ديسمبر 2023م		فترة الثلاثة أشهر المنتهية كما في 31 مارس 2024م	
	الإيرادات (ريال سعودي)	نسبة من إجمالي الإيرادات (%)	الإيرادات (ريال سعودي)	نسبة من إجمالي الإيرادات (%)	الإيرادات (ريال سعودي)	نسبة من إجمالي الإيرادات (%)
الريال السعودي	139,026,334	99.49%	142,491,390	99.66%	37,390,236	100.00%
الدولار الأمريكي	706,124	0.51%	485,378	0.34%	-	-
الإجمالي	139,732,458	100.00%	142,976,768	100.00%	37,390,236	100.00%

المصدر: الشركة

إن الشركة عرضة للتأثر بمخاطر التغيرات في صرف العملات الأجنبية فيما يتعلق بالتزاماتها ومصروفاتها المرتبطة بعملة غير عملة المملكة. وكجزء من سياسة المملكة، فإن الريال السعودي، حتى تاريخ هذه النشرة، مربوط بالدولار الأمريكي بسعر صرف يقدر ب (3.75) ريال سعودي مقابل 1 دولار أمريكي، إلا أنه لا يوجد تأكيدات على ثبات سعر صرف الريال السعودي مقابل الدولار الأمريكي، وقد تؤدي التقلبات في قيمة الريال السعودي مقابل العملات الأجنبية التي تستخدمها الشركة إلى زيادة تكاليف المعاملات، وفي المقابل فإن سعر صرف الريال السعودي أمام اليورو يخضع لعوامل العرض والطلب ومعرض للتقلبات في أي وقت، وعليه قد تؤدي التقلبات في قيمة الريال السعودي مقابل العملات الأجنبية (لا سيما الدولار الأمريكي واليورو والجنية الإسترليني) إلى التأثير سلباً وبشكل جوهري على نتائج عمليات الشركة ومركزها المالي وتوقعاتها المستقبلية.

2.1.12 المخاطر المتعلقة بمتطلبات السعودية

يعتبر الالتزام بمتطلبات السعودية متطلباً نظامياً بالمملكة بحيث تلتزم بموجبه جميع الشركات العاملة في المملكة، بما في ذلك الشركة، بتوظيف نسبة معينة من الموظفين السعوديين بين مجموع موظفيها والمحافظة على تلك النسبة. ووفقاً لبرنامج نطاقات الصادر عن وزارة الموارد البشرية والتنمية الاجتماعية، بلغت نسبة السعودة لدى الشركة ضمن برنامج نطاقات كما في تاريخ 31 مارس 2024م (30.00%) ومُصنفة ضمن النطاق "أخضر منخفض"، إلا أنه في حال عدم استمرارها في الحفاظ على هذه النسب أو في حال قررت وزارة الموارد البشرية والتنمية الاجتماعية فرض سياسات توطين أكثر شدة في المستقبل، ولم تتمكن الشركة من الالتزام بمتطلبات وزارة الموارد البشرية والتنمية الاجتماعية، فإن ذلك سيؤدي إلى فرض عقوبات على الشركة تفرضها الجهات الحكومية، كتعليق طلبات تأشيرات العمل ونقل الكفالة للعاملين غير السعوديين، والتي سيكون لها تأثير سلبي وجوهري على أعمال الشركة ومركزها المالي ونتائج عملياتها وتوقعاتها المستقبلية. (ولمزيد من المعلومات، فضلاً راجع القسم الفرعي (3.29) "الموظفون والسعودة" من القسم (3) "خلفية عن الشركة وطبيعة أعمالها" في هذه النشرة).



2.1.13 المخاطر المتعلقة بوقوع الكوارث الطبيعية

قد يؤدي أي ضرر من الكوارث الطبيعية يصيب مرافق الشركة مثل الفيضانات والحرائق والزلازل والأحداث الطبيعية الأخرى والتي لا تتوفر تغطية تأمينية كافية عليها (باستثناء الممتلكات التي تم التأمين عليها) (وليزيد من المعلومات، فضلاً راجع الصفحة رقم (13) "المخاطر المتعلقة بكفاية التغطية التأمينية" من القسم (2) "عوامل المخاطرة" في هذه النشرة) أو لا تتوفر بشروط معقولة تجارياً، إلى تكبد الشركة تكاليف كبيرة وطائلة. وفي حال تكبدت الشركة تكاليف جراء وقوع الكوارث الطبيعية، فإنه سيؤثر بشدة على قدرة الشركة على أداء وممارسة عملياتها والإلتزام بمتطلباتها التعاقدية، وبالتالي التأثير سلباً على نتائجها التشغيلية. وفي حالة حدوث كوارث طبيعية وإضرارها بمرافق وأصول الشركة، فسيكون لذلك أثر سلبي وجوهري على أعمال الشركة ونتائج عملياتها ومركزها المالي وتوقعاتها المستقبلية.

2.1.14 المخاطر المتعلقة بعدم الإلتزام بمعايير الجودة والمواصفات المطلوبة من قبل العملاء

تسعى الشركة إلى المحافظة على رضا عملائها من خلال الاستمرار في تقديم نفس مستوى جودة خدماتها، ولكن في حال عدم قدرة الشركة على الاستمرار بتقديم خدماتها بنفس مستوى الجودة، فإن ذلك سوف يؤثر سلباً على سمعتها لدى عملائها وبالتالي العزوف عن التعامل معها، مما يؤثر بشكل سلبي وجوهري على مبيعات الشركة وبالتالي على نتائج العمليات التشغيلية والمالية.

2.1.15 المخاطر المتعلقة باستحقاقات الزكاة الشرعية المحتملة والمطالبات الإضافية

قامت الشركة بتقديم الإقرارات الزكوية لهيئة الزكاة والضريبة والجمارك لجميع السنوات السابقة من بداية تأسيس الشركة وحتى العام المالي المنتهي في 31 ديسمبر 2023م، وحصلت على شهادة زكاة من هيئة الزكاة والضريبة والجمارك عن جميع الأعوام السابقة حتى عام 2023م، حيث حصلت على شهادة الزكاة عن العام 2023م برقم (1112300522) وتاريخ 1445/11/20هـ (الموافق 2024/05/28م) وتنتهي في تاريخ 1446/11/02هـ (الموافق 2025/04/30م).

وكما بتاريخ هذه النشرة قامت الشركة بإهاء الربوط الزكوية عن جميع السنوات السابقة وحتى عام 2018م ولم تستلم الربوط الزكوية للسنوات من عام 2019م وحتى العام 2023م، وكما بتاريخ هذه النشرة لا يوجد أي مبالغ أخرى قائمة مع هيئة الزكاة والضريبة والجمارك، وكما بتاريخ هذه النشرة لم تقم بتكوين أي مخصص لأي فروقات زكوية محتملة.

لا تستطيع الشركة التنبؤ ما إذا كانت هيئة الزكاة والضريبة والجمارك ستقبل تقديراتها الزكوية للسنوات المالية التي لم تقم هيئة الزكاة والضريبة والجمارك بإصدار الربوط الزكوية النهائية لها حتى تاريخ هذه النشرة، أو ستطالبها بدفع أي فروقات زكوية مستقبلاً، مع الإشارة إلى أنه في حال قيام هيئة الزكاة والضريبة والجمارك بمطالبة الشركة مستقبلاً بدفع مبالغ إضافية وفروقات زكوية عن الإقرارات المقدمة من الشركة المقدمة عن السنوات المالية منذ التأسيس وحتى العام 2022م، فإن الشركة ستتحمل سداد تلك الفروقات الزكوية والمبالغ الإضافية، ولن يتحمل المساهمون الحاليون أي من تلك الفروقات الزكوية والمبالغ الإضافية.

2.1.16 المخاطر المتعلقة بأسعار خدمات الشركة

قد يطلب عملاء الشركة أسعار أقل مقابل المنتجات المقدمة من قبل الشركة. وقد يؤدي دخول شركات ومنافسين جدد لقطاعات صناعة الحلويات الشعبية وصناعة الحلويات الشرقية بمختلف أنواعها أو توسيع أعمال المنافسين الحاليين وتطويرها أو دمجها، زيادة نسبة وعدد مقدمي المنتجات وبالتالي إلى انخفاض أسعار المنتجات التي تقدمها الشركة لعملائها. وسينتج عن تقليل الأسعار لإحدى الأسباب المذكورة أعلاه انخفاض نسبة هامش الربح التي تحققها الشركة من المنتجات المقدمة للعملاء، وبالتالي تقليل نسبة أرباح الشركة من أعمالها بشكل عام. وسيكون للعوامل المذكورة أعلاه تأثير سلبي وجوهري على أعمال الشركة ومركزها المالي ونتائج عملياتها.

2.1.17 المخاطر المتعلقة بإدارة المراجعة الداخلية

تتمثل أهم مهام إدارة المراجعة الداخلية في إصدار تقارير دورية إلى لجنة المراجعة تلخص نتائج جميع مهام التدقيق وتقييمات المخاطر ونظم الرقابة الداخلية لدى الشركة، والتي تهدف للتنبيه على أهم المخاطر بشكل فوري وتطبيق الإجراءات التصحيحية لتخفيف أثر الشركة بتلك المخاطر قامت الشركة بتعيين شركة بسام محمد البقعاوي وشركاه للاستشارات المهنية لتقديم خدمات المراجعة الداخلية، إلا أنه وفي حال شغور إدارة المراجعة الداخلية، فإن الشركة ستكون معرضة لمخاطر تشغيلية وإدارية ومالية ورقابية لا سيما بعد إدراج الشركة في السوق الموازية، وهو ما سيكون له أثر سلبي وجوهري على نتائج أعمال الشركة المالية.

2.1.18 المخاطر المتعلقة بكفاية التغطية التأمينية

كما في تاريخ هذه النشرة، تحتفظ الشركة بالتأمين الطبي للموظفين وتأمين السيارات وتأمين مخاطر الممتلكات وفق الجدول التالي:

الجدول رقم (6): وثائق التأمين

اسم المؤمن	الجهة المؤمنة	نوع التأمين	تاريخ إنتهاء التأمين
شركة شموع الماضي	الشركة الوطنية للتأمين التعاوني "التعاونية"	تأمين مركبات ضد الغير	تاريخ 2025/06/16م
شركة شموع الماضي	الشركة الوطنية للتأمين التعاوني "التعاونية للتأمين"	تأمين شامل على المركبات	تاريخ 2024/12/16م
شركة شموع الماضي	شركة الدرع العربي للتأمين التعاوني	مخاطر الممتلكات	تاريخ 2025/08/23م
شركة شموع الماضي	شركة بوبا العربية	تأمين طبي	تاريخ 2024/10/25م

المصدر: الشركة

غير أنه قد لا يكون لدى الشركة جميع العقود التأمينية المهمة لأعمالها وأصولها، أو لا يكون لديها الغطاء التأميني الكافي في كل الحالات، أو أنه لا يغطي جميع المخاطر التي قد تتعرض لها الشركة مثل المخاطر الناتجة عن الكوارث الطبيعية. كما أنه من الممكن أن تقع أحداث في المستقبل لا تكون الشركة مؤمنة ضدها بشكل يغطي الخسائر المحتملة، أو قد لا تكون مؤمنة ضدها على الإطلاق. ولا يوجد أي ضمان أن عقود التأمين الخاصة بالشركة ستظل متاحة بشروط مقبولة تجارياً، أو ستظل متاحة على الإطلاق. إن أيًا من هذه الأحداث أو الظروف أو وقوع حدث غير مؤمن عليه للشركة سيؤثر بشكل سلبي وجوهري على أعمال وأصول الشركة وأوضاعها المالية ونتائج أعمالها وتوقعاتها المستقبلية.

2.1.19 المخاطر المتعلقة بإدارة رأس المال العامل والسيولة

تتمثل مخاطر إدارة رأس المال العامل في عدم قدرة الشركة على مقابلة التزاماتها المتعلقة بالمطلوبات المالية حال استحقاقها، ويوضح الجدول أدناه أهم مؤشرات إدارة رأس المال العامل للشركة كما في 31 ديسمبر 2022م وكما في 31 ديسمبر 2023م وكما في 31 مارس 2024م على التوالي:

الجدول رقم (7): مؤشرات إدارة رأس المال العامل

مؤشرات رأس المال العامل والسيولة	السنة المالية المنتهية كما في 31 ديسمبر 2022م	السنة المالية المنتهية كما في 31 ديسمبر 2023م	فترة الثلاثة أشهر المنتهية كما في 31 مارس 2024م
الأصول المتداولة	55,936,319	55,770,161	54,238,962
المطلوبات المتداولة	20,591,141	20,401,790	18,814,189
نسبة التداول (مرة)	2.72	2.73	2.88
صافي رأس المال العامل	35,345,178	35,368,371	35,424,773

المصدر: القوائم المالية وتحليل الإدارة

قد لا تتمكن الشركة من الوفاء بالتزاماتها في مواعيد الاستحقاق. ويمكن أن تنتج مخاطر إدارة رأس المال العامل أيضاً عن عدم المقدرة على بيع موجودات مالية بسرعة وبمبلغ يقارب القيمة العادلة لها، وقد تقع أية أحداث طارئة أو مفاجئة قد تتطلب سيولة فورية، مما يؤثر سلباً وبشكل جوهري على أعمال الشركة وبالتالي على نتائج العمليات التشغيلية والمالية وتوقعاتها المستقبلية.

2.1.20 المخاطر المتعلقة باتفاقيات التمويل

إتفاقية قرض الصندوق الصناعي

أبرمت الشركة مع صندوق التنمية الصناعي السعودي اتفاقية قرض بتاريخ 1440/08/12هـ (الموافق 2019/04/17م)، بقيمة إجمالية أربعة عشر ملايين وخمسمائة ألف ريال سعودي مستحقة السداد بدفعات وتواريخ محددة مسبقاً في الاتفاقية لغرض إنشاء مصنع شركة شموع الماضي للمواد الغذائية، على أن يبدأ سداد أول قسط بتاريخ 1442/10/15هـ (الموافق 2021/05/27م) وينتهي سداد آخر قسط بتاريخ 1448/10/15هـ (الموافق 2027/03/23م)، وبتاريخ 1443/06/23هـ (الموافق 2022/01/26م) قامت الشركة بتخفيض مبلغ القرض إلى أربعة مليون وسبعمائة وستة وثلاثون ألف وثلاثة وعشرون هـ (4,736,023.20) ريال سعودي مع العلم أن الشركة قد قامت بسداد مبلغ مليون وستمائة وخمسون ألف ريال سعودي حتى تاريخ 31 مارس 2024م ويبلغ الرصيد المتبقي مبلغ (3,080,705) ريال سعودي. كما أن الشركة قد قامت بالحصول على موافقة الصندوق الصناعي بتاريخ 1445/09/01هـ (الموافق 2024/03/11م) لتسجيل وطرح وإدراج أسهمها في السوق الموازية، مع التوضيح أن الشركة قامت بسداد كامل القرض كسداد مبكر بتاريخ 2024/10/22م، وقد حصلت على مخالصة من صندوق التنمية الصناعية السعودي بتاريخ 1446/05/09هـ (الموافق 2024/11/11م).

يوضح الجدول التالي تفاصيل أقساط قرض الصندوق الصناعي:

الجدول رقم (8): تفاصيل أقساط قرض الصندوق الصناعي

تاريخ الاستحقاق	قيمة القسط (بالريال السعودي)
1443/04/15هـ	200,000
1443/10/15هـ	250,000
1444/04/15هـ	250,000
1444/10/15هـ	300,000
1445/04/15هـ	300,000
1445/10/15هـ	350,000
1446/04/15هـ	350,000
1446/10/15هـ	450,000
1447/04/15هـ	450,000
1447/10/15هـ	550,000
1448/04/15هـ	550,000
1448/10/15هـ	736,023.20
الإجمالي	4,736,023.20

المصدر: الشركة



إن القرض مضمون بكافة مباني وآلات ومعدات مصنع شركة شموع الماضي للمواد الغذائية المقامة على قطعة أرض تبلغ مساحتها (7,124م²) تقع في المدينة الصناعية بالخرج مستأجرة من هيئة المدن الصناعية ومناطق التقنية (مدن) بموجب عقد الإيجار رقم (809496) المؤرخ في 1439/09/22هـ، مع كامل مصنع الشركة وآلاته ومعداته وكافه ملحقاته وتوابعه وتشمل على سبيل المثال لا الحصر السيارات ووسائل النقل الأثاث والمعدات المكتبية وجميع التوسعات التي تمت أو التي تتم مستقبلاً سواء أشير إليها جملة أو تفصيلاً في وصف المشروع المبين بالعقد. ويوضح الجدول التالي صافي القيمة الدفترية للأصول المرهونة الخاصة بمصنع الشركة كما في تاريخ 31 مارس 2024م:

البيان	صافي القيمة الدفترية كما في تاريخ 31 مارس 2024م (ريال سعودي)
مباني	1,225,022
بنية تحتية	947,863
أثاث وتكليف	274,231
أجهزة كمبيوتر وبرامج	86,422
أجهزة كهربائية	24,488
الات ومعدات	1,445,782
سيارات	607,462
عدد وأدوات	258,842
الإجمالي	4,870,111

المصدر: الشركة

وبحسب الإتفاقية الموقعة مع صندوق التنمية الصناعية السعودي، فإن الشركة تتعهد بالتعهدات المالية التالية:

- ألا تقل نسبة الأصول المتداولة إلى المطلوبات المتداولة عن 1:1 طوال أجل القرض.
- ألا تزيد نسبة إجمالي المطلوبات إلى صافة القيمة الملموسة على 1:3 طوال أجل القرض.
- ألا تزيد الأرباح المخصصة للتوزيع / المسحوبات عن نسبة (25.00%) من رأس المال المدفوع أو مجموع أقساط القرض المستحقة خلال سنة التوزيع، أيهما أقل.
- ألا تزيد المصروفات الرأسمالية السنوية على مبلغ (750,000) ريال سعودي.
- ألا تزيد الإيجارات السنوية على مبلغ (750,000) ريال سعودي.
- تاريخ التشغيل: الربع الأول من عام 1441هـ (الموافق الربع الرابع من عام 2019م).

مع التوضيح أن الشركة قد قامت بتوزيع أرباح ودفع مصروفات رأسمالية سنوية أو مصروفات إيجار سنوية خلال الأعوام 2022م و2023م والربع الأول من العام 2024م بنسب تتجاوز ماتم الاتفاق عليه مع صندوق التنمية الصناعية السعودي. مما قد يؤدي إلى طلب الصندوق سداد القرض فوراً ويبدأ بإجراءات التنفيذ القضائي على الأصول المرهونة لصالح الصندوق وبيعها وتحصيل قيمة القروض من متحصلات بيع الأصول.

كما أن زيادة مديونية الشركة سيؤدي إلى تعرضها لمخاطر إضافية، وقد يترتب على مديونية الشركة زيادة في معدلات الفائدة، مما سيؤدي بدوره إلى زيادة مصاريف الشركة وانخفاض أرباحها الصافية، ويجعلها أكثر عرضة للمخاطر المتعلقة بالتقلبات السلبية في السوق وفي الوضع الاقتصادي العام، كما قد يؤدي ارتفاع مستوى المديونية إلى الحد من قدرة الشركة على القيام بعمليات استحواذ استراتيجية، أو قد يدفعها إلى القيام بعمليات غير استراتيجية لبيع أصول أو التصرف فيها، كما قد يحد من قدرتها على الحصول على تمويل إضافي.

وكما في تاريخ هذه النشرة، فإن الشركة لم تواجه أي حالات تخلف عن السداد أو إعادة جدولة لأي من الاتفاقيات التمويلية الموضحة أعلاه، إلا أنه في حال إخلال الشركة بالتزاماتها التعاقدية مع الجهات الممولة سيؤدي إلى التأثير على سمعة الشركة، ورفع دعاوى قضائية ضد الشركة، مما ينعكس سلباً وبشكل جوهري على أعمال الشركة ونتائج عملياتها ومركزها المالي وتوقعاتها المستقبلية.



2.1.21 المخاطر المتعلقة بالرهن على أصول الشركة

أبرمت الشركة مع صندوق التنمية الصناعي السعودي اتفاقية قرض رقم (2996) بتاريخ 1440/08/12هـ (الموافق 2019/04/17م)، وقد تم الرهن على كافة مباني وآلات ومعدات مصنع شركة شموع الماضي للمواد الغذائية المقامة على قطعة أرض تبلغ مساحتها (7,124م²) تقع في المدينة الصناعية بالخرج مستأجرة من هيئة المدن الصناعية ومناطق التقنية (مدن) بموجب عقد الإيجار رقم (809496) المؤرخ في 1439/09/22هـ، مع كامل مصنع الشركة والآلة ومعداته وكافة ملحقاته وتوابعه وتشمل على سبيل المثال لا الحصر السيارات ووسائل النقل الأثاث والمعدات المكتبية وجميع التوسعات التي تمت أو التي تتم مستقبلاً سواء أشير إليها حملة أو تفصيلاً في وصف المشروع المبين بالعقد. علماً بأن صافي القيمة الدفترية للأصول المرهونة الخاصة بمصنع الشركة كما في تاريخ 31 مارس 2024م بلغت (4,870,111) ريال سعودي تمثل مانسيته (6.21%) من إجمالي أصول الشركة كما في تاريخ 31 مارس 2024م.

وإذا لم تتمكن الشركة من الوفاء بالتزامات السداد المترتبة عليها بموجب الاتفاقية الموقعة مع صندوق التنمية الصناعي السعودي، أو لم تتمكن من تقديم أي ضمانات أخرى قد يطلبها الصندوق، أو أخلت بأي من الالتزامات أو التعهدات الخاصة بالقرض المترتب عليها بما في التعهدات الخاصة بالقيود على التوزيعات أو المصروفات الرأسمالية، فقد يطلب الصندوق سداد القروض على الفور ويبدأ بإجراءات التنفيذ القضائي على الأصول المرهونة لصالح الصندوق وبيعها وتحصيل قيمة القروض من متحصلات بيع الأصول. وسيكون لأي من هذه العوامل تأثير سلبي وجوهري على أعمال الشركة ووضعها المالي وتوقعاتها المستقبلية.

2.1.22 المخاطر المتعلقة بحدثة التحول إلى شركة مساهمة وعدم وجود الخبرة في إدارة الشركات المساهمة المدرجة

تحولت الشركة من شركة ذات مسؤولية محدودة إلى شركة مساهمة مغلقة بموجب السجل التجاري رقم (1010219508) وتاريخ 1427/04/22هـ (الموافق 2006/05/20م) الصادر بمدينة الرياض، وبموجب قرار الشركاء بتاريخ 1445/12/17هـ (الموافق 2024/06/23م) بالموافقة على التحول من شركة ذات مسؤولية محدودة إلى شركة مساهمة مغلقة، وبالتالي فإن كبار التنفيذيين يتمتعون بخبرة محدودة أو قد لا تتوفر لديهم أي خبرة في إدارة شركة مساهمة مدرجة والتقييد بالأنظمة واللوائح التي تخضع لها، وسيتوجب على كبار التنفيذيين بذل جهود إضافية لضمان التزام الشركة بنظام السوق المالية ولوائحه التنفيذية ومتطلبات الإفصاح ذات العلاقة، مما قد يقلل من الوقت الذي يخصصه كبار التنفيذيين لإدارة الأعمال اليومية للشركة والذي بدوره قد يؤدي إلى التأثير على نتائج أعمال الشركة. بالإضافة إلى ذلك فإنه في حال قامت إدارة الشركة باتخاذ قرارات خاطئة فيما يخص أعمالها أو في حال عدم التزام الشركة بالأنظمة واللوائح ومتطلبات الإفصاح ذات العلاقة سيؤدي إلى تعريض الشركة للعقوبات والغرامات النظامية التي من شأنها التأثير بشكل سلبي وجوهري على عمليات الشركة ومركزها المالي ونتائج عملياتها وتوقعاتها المستقبلية.

2.1.23 المخاطر المتعلقة بالدعاوى القضائية

كما بتاريخ هذه النشرة، فإن الشركة ليست طرف في دعاوى قضائية مرفوعة من قبلها بصفتها مدعي، كما أن الشركة ليست طرف في دعاوى قضائية مرفوعة عليها بصفتها مدعى عليها.

إن الشركة قد تجد نفسها طرفاً في دعاوى قضائية سواء مدعياً أو مدعى عليها، ومن شأن أي نتيجة سلبية فيما يتعلق بإجراءات التقاضي والإجراءات التنظيمية التأثير سلباً على أعمال الشركة ووضعها المالي ونتائج عملياتها وتوقعاتها المستقبلية. ولا تستطيع الشركة أن تتوقع بشكل دقيق حجم تكلفة الدعاوى أو الإجراءات القضائية التي يمكن أن تقيمه أو تقام ضدها في المستقبل أو النتائج النهائية لتلك الدعاوى أو الأحكام التي تصدر فيها وما تتضمنه من تعويضات وجزاءات والتأثير بشكل سلبي على سمعة الشركة. وقد تشمل هذه الدعاوى - على سبيل المثال لا الحصر - المسائل الزكوية والضريبية ونظام العمل والأخطاء والشكاوى والأضرار الأخرى التي تنجم عن الإهمال أو الاحتيال من قبل أشخاص أو مؤسسات، كما أن من الممكن أن تتجاوز تكلفة القضايا المرفوعة ضد الشركة من قبل الغير قيمة المخصصات التي قامت الشركة بتكوينها. وبالتالي فإن أي نتائج سلبية لمثل هذه القضايا ستؤثر سلباً وبشكل جوهري على أعمال الشركة ونتائج عملياتها ومركزها المالي وتوقعاتها المستقبلية.

2.1.24 المخاطر المتعلقة بعدم الالتزام بنظام السوق المالية ولوائحه التنفيذية

ستخضع الشركة بعد التسجيل والإدراج في السوق الموازية لنظام السوق المالية وللأنظمة واللوائح والتعاميم الصادرة من هيئة السوق المالية، وفي حال عدم مقدرة الشركة على التقيد في أي من اللوائح والأنظمة التي تخضع لها، ستتحمل تكاليف، وعقوبات مثل إيقاف التداول على الأسهم مؤقتاً أو إلغاء إدراج أسهم الشركة في حال عدم التزامها؛ مما سيؤثر بشكل سلبي على أعمال الشركة ونتائج عملياتها وأدائها المالي وربحيتها.

2.1.25 المخاطر المتعلقة بأنظمة التشغيل وتقنية المعلومات

تعتمد الشركة على أنظمة تقنية المعلومات لإدارة أعمالها ومرافقها، مما يُعرض الشركة لمخاطر تعطل هذه الأنظمة، كانهيار النظام أو فشل أنظمة الحماية أو اختراق أنظمة الشركة أو الفيروسات الإلكترونية أو الكوارث الطبيعية أو الحرائق أو أخطاء الاتصال أو عدم توفر العمالة الماهرة اللازمة لتشغيل هذه الأنظمة وإدارتها أو تسرب البيانات والمعلومات السرية الخاصة بالشركة أو بعملائها أو بموظفيها أو انخفاض درجة أمان تلك البيانات والمعلومات، وإذا فشلت الشركة في الحفاظ على أنظمة تقنية المعلومات وتطويرها أو في حال وجود أي أعطال في وظائفها أو حدوث عطل كبير أو إخفاق متكرر أو في حال وقوع أي من الأحداث المذكورة أعلاه، سيؤثر ذلك بشكل سلبي وبشكل جوهري على أعمال الشركة ومركزها المالي ونتائجها المالية والتشغيلية.



2.1.26 المخاطر المتعلقة بتفشي الأمراض المعدية أو غيرها مما يهدد الصحة العامة

إن تفشي أي مرض من الأمراض المعدية منها على سبيل المثال فيروس كورونا (COVID-19) ومتلازمة الشرق الأوسط التنفسية (MERS) وفيروس الانفلونزا (HINI) ومتلازمة العدوى التنفسية الحادة (SARS) في منطقة الشرق الأوسط أو أي منطقة أخرى سيترتب عليه أثر سلبي وجوهري على اقتصاد المملكة وبالتالي على عمليات الشركة كخفض إيراداتها أو عدم القدرة على تحصيل الذمم المدينة من عملاء الشركة أو الانهاء المبكر لعقود التأجير وصعوبة تجديد عقود التأجير أو التعامل مع عملاء جدد خلال تلك الفترة. بالإضافة إلى أنه في حال إصابة أحد موظفي الشركة بالفيروس أو غيره من الأمراض المعدية في المستقبل فإن ذلك سيؤثر سلباً على سير أعمال الشركة وتوقعاتها المستقبلية.

2.1.27 المخاطر المتعلقة بالدائنين التجاريين

بلغ رصيد الدائنين التجاريين للشركة (9,643,415) ريال سعودي و(8,562,262) ريال سعودي و (7,313,562) ريال سعودي كما في 31 ديسمبر 2022م وكما في 31 ديسمبر 2023م على التوالي. وتمثل الذمم الدائنة التجارية من مجموع المطلوبات مانسبته (33.54%) ومانسبته (29.70%) ومانسبته (27.24%) كما في 31 ديسمبر 2022م وكما في 31 ديسمبر 2023م وكما في 31 مارس 2024م على التوالي. مع الإشارة إلى أن فترة الائتمان الممنوحة للشركة من قبل معظم الموردين تتراوح من (60) يوم إلى (90) يوم.

يوضح الجدول التالي أعمار الذمم الدائنة التجارية كما في 31 ديسمبر 2022م وكما في 31 ديسمبر 2023م وكما في 31 مارس 2024م:

الجدول رقم (9): جدول أعمار الذمم الدائنة التجارية للعامين 2022م و 2023م وفترة الثلاثة أشهر المنتهية كما في 31 مارس 2024م

فترة الثلاثة أشهر المنتهية كما في 31 مارس 2024م		السنة المالية المنتهية في 31 ديسمبر 2023م		السنة المالية المنتهية في 31 ديسمبر 2022م		أعمار الذمم الدائنة التجارية (يوم)
النسبة (%)	القيمة (ريال سعودي)	النسبة (%)	القيمة (ريال سعودي)	النسبة (%)	القيمة (ريال سعودي)	
68.50%	5,009,790	70.94%	6,073,850	67.01%	6,462,216	من 0 يوم إلى 30 يوم
22.50%	1,645,551	23.72%	2,030,910	24.37%	2,349,654	من 30 يوم إلى 60 يوم
6.30%	460,755	3.77%	322,827	5.21%	502,062	من 60 يوم إلى 90 يوم
2.70%	197,466	1.57%	134,675	3.42%	329,483	أكثر من 120 يوم
100.00%	7,313,562	100.00%	8,562,262	100.00%	9,643,415	إجمالي الذمم الدائنة التجارية

المصدر: الشركة

وفي حال تقادم الذمم الدائنة التجارية قد لا تتمكن الشركة من سداد كامل ذممها الدائنة التجارية أو سدادها في المدة المتفق عليها مع الموردين، الأمر الذي قد يُصعب حصول الشركة على اتفاقيات شراء بالدين بشروط مناسبة في المستقبل أو قد يعرضها ذلك إلى رفع دعاوى قضائية من قبل الدائنين، مما سيؤثر سلباً وبشكل جوهري على عملياتها التشغيلية ووضعها المالي ونتائج عملياتها وتوقعاتها المستقبلية.

2.1.28 المخاطر المتعلقة بعدم قدرة الشركة على توفير القوى العاملة لتلبية احتياج الشركة للتوسع مستقبلاً

تعتمد قدرة الشركة على توسيع أعمالها وأدائها المستقبلي على عدة عوامل من بينها القدرة على توفير القوى العاملة لتلبية احتياجات الشركة للقيام بخططها المستقبلية، وإذا لم تتمكن الشركة من توفير القوى العاملة الكافية بما يتناسب مع أعمالها واحتياجاتها فإن ذلك سيؤثر سلباً وبشكل جوهري على نجاح الشركة في تنفيذ الخطط المستقبلية للتوسع في الأعمال وبالتالي التأثير سلباً وبشكل جوهري على نتائج أعمالها وتوقعاتها المستقبلية.

2.1.29 المخاطر المتعلقة بعدم مطابقة المنتجات والخدمات للمواصفات والأنظمة

ينبغي على الشركة الالتزام بأن تكون المواصفات الفنية للمنتجات والخدمات مطابقة لمتطلبات العملاء. وتعتمد الشركة على الموردين الذين يوفر لهم بعض الخدمات والمنتجات. وبالرغم من أن الشركة لا تشرف مباشرة على جودة تلك المنتجات، إلا أنها تظل مسؤولة عن أي عيوب فيها عملاً بالأنظمة المطبقة ومتطلبات وزارة التجارة، مما سوف يعرضها لمطالبات وإجراءات نظامية تتعلق بضمان جودة المنتجات وسلامتها.

وقد ترفع ضد الشركة دعاوى المسؤولية فيما يتعلق بجودة المنتجات وضمانها ومطابقتها للمواصفات القياسية السعودية وفي حال عدم اجتيازها لإجراءات مراقبة الجودة أو في حال لم تتمكن الشركة من استيراد منتجاتها وفقاً للمعايير والمواصفات والأنظمة السعودية لأي سبب من الأسباب، أو في حال اكتشاف أي خلل أثناء معاينة وفحص المنتجات، أو فقدان الشركة للشهادات والاعتمادات، فإن ذلك سوف يضر بسمعتها وثقة العملاء في منتجاتها، مما سيكون له أثر سلبي وجوهري على نتائج أعمالها وتوقعاتها المستقبلية.

2.1.30 المخاطر المتعلقة بالبيئة المنافسة

تعمل الشركة في بيئة تنافسية، ولا يوجد ضمان باستمرار قدرة الشركة على المنافسة بشكل فعال مع الشركات الأخرى في السوق، وتتميز تلك المنافسة بأنها سريعة التغير من ناحية جودة المنتجات ومتطلبات العملاء وتطوير وتحديث المنتجات المقدمة إلى السوق حديثاً وتحدياتها، وتتوقع الشركة أن تواجه منافسة في المنتجات أو الزيادة في الأسعار. وقد ينتج عن المنافسة القوية في المنتجات زيادة الأسعار والزيادة في التكاليف والمصروفات، منه على سبيل المثال تكاليف المواد الخام وتكاليف تجهيز المصانع بالإضافة إلى تكاليف الدعاية والإعلان، بالإضافة إلى ذلك، قد تعمل الشركات المنافسة الحالية والرئيسية للشركة على إنشاء علاقات شراكة فيما بينهم أو مع أطراف أخرى والتي من شأنها أن تحسّن وتطوّر مصادرههم. ونتيجةً لصفقات الاستحواذ تلك، قد تحتاج الشركات المنافسة الحالية والرئيسية للشركة أن تعمل على تطوير منتجات جديدة، وبدء أو إيقاف المنافسة في الأسعار، والاستفادة من الفرص الأخرى المتواجدة بسرعة أكبر أو تطوير وتوسيع عروضهم بسرعة وبشكل أوسع من الشركة. وقد يعمل المنافسون على مضاعفة منتجاتهم المعروضة والتي من شأنها أن تقلل حصة الشركة الحالية في السوق. وسيكون لكل ما ذكر أعلاه تأثير سلبي كبير وبشكل جوهري على أعمال الشركة ومركزها المالي ونتائج عملياتها.

2.1.31 المخاطر المتعلقة بالالتزام باشتراطات الهيئة العامة للغذاء والدواء والمطالبات التي قد تنشأ عن الإخلال بها

تخضع مستودعات الشركة لاشتراطات محددة من قبل الهيئة العامة للغذاء والدواء، وتلتزم الشركة باستمرار بهذه الاشتراطات، وقد يتم تحديث هذه الاشتراطات من قبل الجهات المعنية مما يترتب عليه تكاليف إضافية على الشركة لاستيفاء هذه الاشتراطات (فضلاً راجع القسم الفرعي (3.23) "التراخيص والشهادات والتصاريح" من القسم (3) "خلفية الشركة وطبيعة أعمالها" من هذه النشرة)، وفي حال عدم التزام الشركة بالاشتراطات النظامية فقد تتوقف العمليات التشغيلية للشركة وهو ما سيكون له تأثير سلبي وجوهري على أعمال الشركة ونتائج عملياتها ومركزها المالي وتوقعاتها المستقبلية.

2.1.32 المخاطر المتعلقة بوجود بعض أصول الشركة على عقارات مستأجرة

لدى الشركة عدد من العقارات مستأجرة من الهيئة السعودية للمدن الصناعية ومناطق التقنية تتمثل في كلاً من (مصانع جاهزة متمثلة في مصنع حلويات ميلاء ومصنع معمول أم صالح للحلويات بالإضافة إلى أراضي مستأجرة مقامة عليها مباني صناعية متمثلة في مصنع شركة أطياب نجد للصناعات الغذائية ومصنع شركة شموع الماضي للمواد الغذائية ومصنع رواع أم صالح للحلويات وكذلك أرض مستأجرة سيتم تطويرها عليها مصنع مودي معمول للصناعة) داخل العديد من المدن الصناعية بإجمالي مساحة تبلغ (19,632) متر مربع، كما يوجد لدى الشركة عدد من العقارات المستأجرة من مؤجرين آخرين تتمثل في (مكاتب إدارية - مستودعات - محلات تجارية - سكن للموظفين)، ولا زالت جميع العقود سارية المفعول ويجدد بموافقة الطرفين، (فضلاً راجع القسم الفرعي رقم (3.25) "العقارات التي تستأجرها الشركة" من هذه النشرة).

لذلك، إن عدم قدرة الشركة على الالتزام بشروط العقود أو عدم القدرة على الحفاظ و/أو تجديد العقود مع ملاك العقارات سوف يؤدي ذلك إلى دخول الشركة في نزاعات قضائية وسحب العقارات المستأجرة، مما سيؤثر بشكل سلبي وجوهري على استمرارية أعمال الشركة وبالتالي على نتائج عملياتها وأداءها المالي وتوقعاتها المستقبلية.

كما أن عدم قدرة الشركة على تجديد تلك العقود بشروط مماثلة لتلك العقود الحالية، سيؤثر سلباً وبشكل جوهري على أعمال الشركة ونتائج عملياتها ووضعها المالي وتوقعاتها المستقبلية.

كما أنه في حال لم تتمكن الشركة من تجديد أي عقود الإيجار الخاصة بها لأي سبب من الأسباب، فستضطر إلى البحث عن مواقع أخرى تكون كلفتها أعلى من كلفة المواقع الحالية أو قد تكون بشروط أقل ملائمة من شروط العقود الحالية، كما قد تتحمل الشركة نتيجة لذلك نفقات رأسمالية إضافية ناتجة عن تجهيز العقارات المستأجرة بعقود جديدة، مما سيؤثر سلباً وبشكل جوهري على أعمال الشركة ونتائج عملياتها ووضعها المالي وتوقعاتها المستقبلية.

2.1.33 المخاطر المتعلقة بتشكيل الحالي لمجلس الإدارة

تعتمد الشركة على مجلس إدارتها في تسيير أعمال الشركة نظراً للخبرات العملية التي يمتلكونها، ويتكون مجلس إدارة الشركة في دورته الحالية التي بدأت من تاريخ 1445/12/20 هـ (الموافق 2024/06/26 م) وتنتهي بتاريخ 1450/02/02 هـ (الموافق 2028/06/25 م) من عدد خمسة (5) أعضاء من بينهم عدد اثنان (2) عضو مستقل، (لمزيد من المعلومات فضلاً راجع القسم رقم (4.3) "مجلس الإدارة" من هذه النشرة)، وحيث أن الفقرة الثالثة (3) من المادة السادسة عشرة (16) من لائحة حوكمة الشركات الصادرة عن هيئة السوق المالية نصت على أن لا يقل عدد أعضاء مجلس الإدارة المستقلين عن عضوين أو عن ثلث أعضاء المجلس أهما أكثر، وعلى الرغم من أن لائحة حوكمة الشركات تعتبر استرشادية للشركات المدرجة في السوق الموازية كما في تاريخ هذه النشرة باستثناء الفقرة (ج) من المادة (13) والفقرة (ب) من المادة (50) والفقرة (أ) من المادة (51) والمادة (52) والمادة (56) والمادة (88)، إلا أنه في حال تطبيقها بشكل إلزامي فإن الشركة ستكون ملزمة بتطبيق جميع المواد الإلزامية فيها، بما في ذلك الالتزام بعدد أعضاء مجلس الإدارة المستقلين كما ذكر أعلاه، وفي حال عدم التزامها بذلك مستقبلاً فإنها ستكون عرضة للمخالفات الجزائية من قبل هيئة السوق المالية، والتي سيكون لها تأثير سلبي وجوهري على أعمال الشركة ومركزها المالي ونتائج عملياتها.

2.1.34 المخاطر المتعلقة بالأصول الثابتة

لدى الشركة أصول ثابتة تتمثل في كل من أراضي المباني والآلات ومعدات وسيارات وشاحنات التوزيع وأثاث وأجهزة التكييف وأجهزة كهربائية والعدد والأدوات بالإضافة إلى أجهزة الكمبيوتر تستخدمها الشركة في عملياتها التشغيلية وبمعدل متوسط إهلاك سنوي يتراوح من (6.00%) إلى (6.50%) وبمتوسط عمر إنتاجي يتراوح من خمسة (5) سنوات لكل من السيارات وشاحنات التوزيع والأثاث وأجهزة التكييف والأجهزة الكهربائية، وعشرة (10) سنوات للمباني والعدد والأدوات وأربعة (4) سنوات لأجهزة الكمبيوتر، وستة إلى سبعة (6-7) سنوات للآلات والمعدات، كما بلغت نسبة الإهلاك المجمع من إجمالي القيمة الدفترية للأصول الثابتة مانسبته (63.30%) ومانسبته (65.23%) ومانسبته (66.24%) كما في 31 ديسمبر 2022م وكما في 31 ديسمبر 2023م وكما في 31 مارس 2024م على التوالي، وهي مهمة للغاية لنجاح عملياتها. لذلك تعتمد الشركة على التشغيل الموثوق والمتسق لهذه المعدات من أجل تحقيق أهدافها وتوقعاتها المالية. إن أي عطل غير متوقع يطرأ على أي من الأصول الثابتة أو أي صيانة مطولة لها من شأنه أن يعطل العمليات التشغيلية في الشركة بالشكل الذي يلي مطالب عملائها أو الإلتزام بمتطلباتها التعاقدية. وفي حال وجود أي إخفاق سيؤثر بشكل سلبي وجوهري على أعمال الشركة ووضعها المالي وتوقعاتها المستقبلية ونتائج عملياتها.

كما أنه وفي حال وجود إضافات جوهرية في الأصول الثابتة متضمنة أثاث وتجهيزات ومعدات وشاحنات التوزيع وسيارات ومباني والآلات والمعدات والعدد والأدوات وأجهزة الحاسب الآلي والأجهزة الكهربائية، فإن ذلك سيزيد من مصروف الإهلاك السنوي مع التوضيح أن مصروف الإهلاك السنوي بلغ ماقيمته (5,139,352) ريال سعودي وماقيمته (5,561,487) ريال سعودي وماقيمته (1,499,364) ريال سعودي للسنة المالية المنتهية في 31 ديسمبر 2022م والسنة المالية المنتهية في 31 ديسمبر 2023م وفترة الثلاثة أشهر المنتهية كما في 31 مارس 2024م شكلت مانسبته (5.40%) ومانسبته (6.19%) ومانسبته (6.77%) من إجمالي تكلفة الإيرادات للسنة المالية المنتهية في 31 ديسمبر 2022م والسنة المالية المنتهية في 31 ديسمبر 2023م وفترة الثلاثة أشهر المنتهية كما في 31 مارس 2024م على التوالي، وفي حال عدم تحسن مستوى ربحية الشركة نتيجة للإضافات الجوهرية في الأصول الثابتة، فإن ذلك سيؤثر بشكل سلبي على ربحية الشركة نتيجة لزيادة مصروف الإهلاك السنوي وبالتالي التأثير في أعمال الشركة ووضعها المالي ونتائج عملياتها وتوقعاتها المستقبلية.

2.1.35 المخاطر المتعلقة بآثر ازدياد المصاريف التشغيلية على أعمال الشركة

بلغت المصاريف العمومية والإدارية ماقيمته (15,271,737) ريال سعودي وماقيمته (16,897,682) ريال سعودي وماقيمته (3,331,074) ريال سعودي كما في 31 ديسمبر 2022م وكما في 31 ديسمبر 2023م وكما في 31 مارس 2024م على التوالي، والتي شكلت مانسبته (10.93%) ومانسبته (11.82%) ومانسبته (8.91%) على التوالي من إجمالي إيرادات الشركة كما في 31 ديسمبر 2022م وكما في 31 ديسمبر 2023م وكما في 31 مارس 2024م على التوالي، وتتمثل الزيادة في المصاريف العمومية والإدارية خلال العام 2023م بشكل رئيسي في زيادة الرواتب والأجور والبدلات من (7,466,022) ريال سعودي في السنة المالية المنتهية في 31 ديسمبر 2022م إلى (8,767,150) ريال سعودي في السنة المالية المنتهية في 31 ديسمبر 2023م.

قد تزداد مصاريف الشركة التشغيلية نتيجة لمجموعة من بما فيها - على سبيل المثال لا الحصر - زيادة تكاليف الرواتب والأجور، زيادة تكاليف مشتريات السلع المطلوبة من الموردين، وتكاليف استهلاك الوقود والمياه والكهرباء، وتكاليف الإصلاح والصيانة، وأقساط التأمين، والتكاليف المتعلقة بزيادة إيجارات العقارات المستأجرة من قبل الشركة. سيكون لتقلبات تكاليف شراء المواد الغذائية أثراً مباشراً على ربحية الشركة، كما قد يكون لتضخم تكاليف المنتجات لفترات طويلة أثراً سلبياً على هوامش ربح الشركة وإيراداتها لاسيما إذا لم تتمكن الشركة من تمرير الزيادة في التكلفة إلى العملاء في حال ممانعتهم لارتفاع أسعار المنتجات. هذا ويتطلب نموذج الأعمال الذي تعتمده الشركة الاحتفاظ بمخزون من المنتجات، لذا ستؤدي التغييرات في مستويات الأسعار من الوقت الذي تحصل فيه الشركة على المخزون من مورديها إلى حين بيعها لعملائها، إلى تقلبات غير متوقعة في الطلب على منتجات الشركة مما قد يلزمها ببيع المخزون بأقل من تكلفة الشراء، وبالتالي تتكبد خسارة.

وتجدر الإشارة إلى أن أسعار الوقود والمياه والكهرباء قد ارتفعت في السنوات الماضية. كما قد تؤدي أي زيادة في متطلبات سعودة الوظائف بالشركة إلى زيادة مصاريف الشركة التشغيلية. وسوف يترتب على أية زيادة في المصاريف التشغيلية للشركة انخفاض في تدفقاتها النقدية وهامش ربحها والمبالغ المتاحة لتشغيل عملياتها ولأي توسع مستقبلي. وهذا بدوره سوف يكون أثر سلبي وجوهري على أعمال الشركة ونتائج عملياتها ووضعها المالي ونتائج عملياتها وتوقعاتها المستقبلية.

2.1.36 المخاطر المتعلقة بزيادة مطلوبات الشركة

تتكون مطلوبات الشركة من مطلوبات متداولة وغير متداولة موزعة على كل من البنود التالية: (التزامات عقود الإيجار الجزء المتداول، وغير المتداول، القرض الحكومي، المنح الحكومية، الدائنون التجاريون، المصاريف المستحقة الدفع والمطلوبات المتداولة الأخرى، المبلغ المستحق إلى الجهة ذات العلاقة، مخصص الزكاة، التزامات منافع المحددة الموظفين)، ويوضح الجدول التالي تفاصيل رصيد المطلوبات ونسبته من إجمالي الأصول وحقوق الملكية:

الجدول رقم (10): تفاصيل رصيد المطلوبات ونسبته من إجمالي الأصول وحقوق الملكية

السنة	السنة المالية المنتهية كما في 31 ديسمبر 2022م	السنة المالية المنتهية كما في 31 ديسمبر 2023م	فترة الثلاثة أشهر المنتهية كما في 31 مارس 2024م
رصيد المطلوبات	28,752,694	28,828,347	26,850,454
المطلوبات كنسبة من الأصول	%36.38	%35.88	%34.24
المطلوبات كنسبة من حقوق الملكية	%57.18	%55.96	%52.06

المصدر: الشركة

وفي حال عدم قدرة الشركة الوفاء بالمطلوبات المالية المستحقة عليها أمام الجهات الممولة أو الدائنين التجاريين على سبيل المثال: (التأخر في سداد الأقساط المستحقة من أقساط التسهيلات الائتمانية، عدم وفاء الشركة بالمبالغ المستحقة للدائنين التجارية خلال فترات السماح الممنوحة) فإن ذلك سيؤثر بشكل سلبي على تعاملات الشركة الائتمانية مع البنوك من خلال وضع شروط أكثر حدة أو تقديم ضمانات إضافية أو تقليل سقفها الائتماني وبالتالي سيؤثر ذلك على القدرة الائتمانية لدى الشركة والتي تمكن للشركة تمويل عملياتها التشغيلية؛ بالإضافة إلى ذلك قد تؤثر بشكل سلبي على استمرارية العلاقة ما بين الشركة والموردين التجاريين أو أن يقوم الموردون بفرض شروط أكثر حدة على الشركة أو دخول الموردون مع شركات أخرى منافسة.

هذا وفي حال ارتفاع المطلوبات المالية على الشركة في مقابل انخفاض الإيرادات التي تحققها فإن ذلك سيؤثر على قدرة الشركة الوفاء بالمطلوبات المالية المستحقة مما سيؤثر على قدرة وملاءة الشركة الائتمانية وبالتالي سيكون لذلك تأثير سلبي وجوهري على استمرارية أعمال الشركة ونتائج عملياتها المستقبلية.

2.1.37 المخاطر المتعلقة بتركز الموردين

تعتمد الشركة في تنفيذ العقود المبرمة مع العملاء على تعامل الشركة مع عدد من الموردين (المستقلين) الرئيسيين لشراء المواد الأولية المرتبطة بالتصنيع وتعتمد علاقة الشركة مع الموردين على أوامر شراء مباشرة. حيث بلغت قيمة التوريد لأكثر خمسة موردين رئيسيين للشركة مبلغ (40,781,893) ريال سعودي للسنة المالية المنتهية في 31 ديسمبر 2022م ومبلغ (36,861,968) ريال سعودي للسنة المالية المنتهية في 31 ديسمبر 2023م ومبلغ (9,628,081) ريال سعودي لفترة الثلاثة أشهر المنتهية كما في 31 مارس 2024م والتي شكلت مانسبته (54.51%) ومانسبته (54.51%) ومانسبته (53.70%) من إجمالي التوريدات كما في 31 ديسمبر 2022م وكما في 31 ديسمبر 2023م وكما في 31 مارس 2024م على التوالي، ومانسبته (42.86%) ومانسبته (41.01%) ومانسبته (43.48%) من إجمالي تكلفة الإيرادات كما في 31 ديسمبر 2022م وكما في 31 ديسمبر 2023م وكما في 31 مارس 2024م على التوالي. (ولمزيد من المعلومات فضلاً راجع القسم الفرعي (3.15) "كبار الموردين" من القسم (3) خلفية عن الشركة وطبيعة أعمالها في هذه النشرة).

وبالتالي فإنه في حال حدوث أي خلل أو عطل أو انقطاع مفاجئ في عمل الموردين، أو إيقاف العلاقة مع أحد الموردين أو تغير أحد بنود الشروط أو الالتزامات؛ فإنه سيؤثر بشكل سلبي وجوهري على أعمال الشركة وبالتالي على نتائج عملياتها وأداءها المالي وتوقعاتها المستقبلية.

2.1.38 المخاطر المتعلقة بتركز العملاء

تعتمد إيرادات الشركة على عدد من العملاء، والتي تقوم معهم على أسس تعاقدية وأوامر شراء مباشرة، حيث بلغت المبيعات لأكثر خمسة عملاء رئيسيين للشركة ما قيمته (20,378,583) ريال سعودي للسنة المالية المنتهية في 31 ديسمبر 2022م وما قيمته (16,420,250) ريال سعودي للسنة المالية المنتهية في 31 ديسمبر 2023م وما قيمته (3,049,807) ريال سعودي لفترة الثلاثة أشهر المنتهية كما في 31 مارس 2024م والتي شكلت مانسبته (14.58%) ومانسبته (11.48%) ومانسبته (8.16%) من إجمالي إيرادات الشركة للسنوات المالية المنتهية في 31 ديسمبر 2022م وفي 31 ديسمبر 2023م وفترة الثلاثة أشهر المنتهية كما في 31 مارس 2024م على التوالي. (لمزيد من المعلومات فضلاً راجع القسم رقم (3.14) "كبار العملاء" من هذه النشرة). وعليه فإنه في حال عدم محافظة الشركة على علاقة جيدة ومستمرة مع كبار العملاء أو انقطاع العلاقة مع أحد أو مجموعة من العملاء الرئيسيين، وإخفاق الشركة في إيجاد عملاء جدد، فإن ذلك سيؤثر بشكل سلبي وجوهري على أعمال الشركة وبالتالي على نتائج عملياتها وأداءها المالي وتوقعاتها المستقبلية.

2.1.39 المخاطر المتعلقة بالتسويق والمبيعات

بلغت مصاريف الدعاية والإعلان ما قيمته (845,666) ريال سعودي للسنة المالية المنتهية في 31 ديسمبر 2022م وما قيمته (345,469) ريال سعودي للسنة المالية المنتهية في 31 ديسمبر 2023م وما قيمته (101,688) ريال سعودي لفترة الثلاثة أشهر المنتهية كما في 31 مارس 2024م والتي شكلت ما نسبته (0.89%) ومانسبته (0.38%) ومانسبته (0.46%) من إجمالي تكلفة إيرادات الشركة للسنوات المالية المنتهية في 31 ديسمبر 2022م وفي 31 ديسمبر 2023م ولفترة الثلاثة أشهر المنتهية كما في 31 مارس 2024م على التوالي.

سيعتمد التنفيذ الناجح لاستراتيجيات الشركة لزيادة مبيعات العملاء الحاليين، وتحديد عملاء جدد والتعاقد معهم والدخول إلى أسواق جديدة بشكل كبير على قدرة الشركة على بناء وتوسيع نشاطات التسويق والمبيعات بنجاح، ويتطلب ذلك أن تتكبد الشركة نفقات للمبيعات والتسويق من خلال توظيف موظفي المبيعات وتدريبهم وغيرها من المبادرات التسويقية. وقد لا تنجح جهود الشركة التسويقية وبناء فريق المبيعات أو قد تنمو بشكل أبطأ مما هو متوقع أو تنخفض، مما سيكون له تأثير سلبي على أعمال الشركة ونتائج عملياتها ومركزها المالي وتوقعاتها المستقبلية.

2.1.40 المخاطر المتعلقة بالعقود مع الغير

أبرمت الشركة عدد من العقود والاتفاقيات، وتشمل هذه العقود عقود إيجار العقارات التي تستأجرها الشركة من الهيئة السعودية للمدن الصناعية ومناطق التقنية وعقود إيجار العقارات التي تستأجرها الشركة من مؤجرين آخرين، كما أبرمت إتفاقية استخدام برمجيات مع شركة لبية التجارية للتوصيل وذلك لإدارة وتوصيل طلبات عملاتها، وإتفاقية السداد عبر الإنترنت مع شركة تاي السعودية للاتصالات وتقنية المعلومات تتيح لعملاء الشركة خدمة الشراء الآن والسداد لاحقاً، وإتفاقية تقديم خدمات استشارية بالإضافة إلى إتفاقية تقديم خدمات التحاليل الغذائية مع شركة آجال للمختبرات والتي تقدم خدمات التحاليل الغذائية للتأكد من جودة وسلامة المنتجات الغذائية والبيئة المحيطة لتحضير الغذاء وفق متطلبات الهيئة العامة للغذاء والدواء. وعليه تتعرض الشركة لخطر عدم قدرة الجهات المتعاقدة معها أو عدم رغبتها بالوفاء بالتزاماتها التعاقدية. وقد تخل الجهات التي تتعاقد معها الشركة بالتزاماتها لأي سبب من الأسباب بما في ذلك نتيجة لإفلاسها أو عدم ملاءمتها المالية أو تعطل عملياتها، وتصبح المخاطر التي تنشأ عن التعامل مع هذه الجهات أكثر حدة في ظل ظروف السوق الصعبة.

كما لا يمكن التأكيد بأن تلك الأطراف أو الشركة سوف تكون على مستوى تطلعات الشركة أو الأطراف المتعاقدة معها، وفي حال عدم قدرة الشركة أو الأطراف المتعاقدة معها على الالتزام بنود تلك العقود، أو في حال وقوع أي منازعات مستقبلية أو قضايا، وخسارة الشركة لتلك المنازعات فإن ذلك سيؤثر سلباً وبشكل جوهري على مركزها المالي وتدفقاتها النقدية ونتائجها التشغيلية وتوقعاتها المستقبلية.

2.1.41 المخاطر المتعلقة بالتغيرات في الأنظمة واللوائح المعمول بها على أعمال الشركة

كما في تاريخ هذه النشرة، تعتمد أعمال الشركة بشكل جزئي على استيراد بعض المواد مثل اللعب والمواد البلاستيكية أو أصولها من خارج المملكة. وبناءً عليه، تؤثر أنظمة الاستيراد في المملكة وقوانين التصدير لدى سلطات الاختصاص التي تستورد منها الشركة أو موردي المواد الأولية، التي تقوم الشركة بتوزيعها بشكل كبير على أعمال الشركة. وإذا تضمنت لوائح الاستيراد على مزيد من القيود المفروضة على خدماتها التي تقوم الشركة بشرائها من موردين، أو إذا ما فرضت عقوبات أو إجراءات مقاطعة على البلدان التي تستورد منها منتجاتها بشكل جزئي أو كلي، فإن ذلك سيؤثر بشكل سلبي وجوهري على أعمال الشركة ووضعها المالي ونتائج عملياتها.

2.1.42 المخاطر المتعلقة بتعطل أو توقف المعدات التي تستخدمها الشركة في عملياتها التشغيلية

تمتلك الشركة مجموعة من المعدات من بينها، على سبيل المثال لا الحصر، الآلات ومعدات التصنيع وسيارات وشاحنات التوزيع وأجهزة التكييف، والتي تعد ضرورية للشركة لمزاولة أعمالها باستمرار، وتتطلب هذه المعدات صيانة دورية، وفي حال تعطلها أو توقفها عن العمل، فإن ذلك سيتطلب وقت لإصلاحها أو استبدالها.

مع الأخذ بعين الاعتبار سياسة ضمان استمرارية الأعمال الخاصة بالشركة بتوفير البديل لتلك المعدات في حال تعطل بعض المعدات أو توقفها، إلا إنه لا يوجد ما يضمن نجاح الخطط البديلة. وعليه، في حال تعطل المعدات أو توقفها عن العمل، قد لا تتمكن الشركة من تقديم الخدمات إلى عملائها وفق الإطار الزمني المتفق عليه مما قد يعطل العمليات التشغيلية للشركة مما سيؤثر بشكل سلبي وجوهري على أعمال الشركة ونتائج عملياتها ووضعها المالي وتوقعاتها المستقبلية.



2.1.43 المخاطر المتعلقة بإدارة المخزون

تعتمد الشركة على خبراتها التراكمية في قطاع إنتاج تصنيع الحلويات الشرقية وتوقعات الطلب لإدارة مخزونها مثل المواد الخام والمخزون التام والمخزون تحت التشغيل، وقد تطرأ تغيرات جوهرية في الطلب على منتجات الشركة خلاف ماتم توقعه، إذ قد يتأثر الطلب بإطلاق وسائل إنتاج جديدة في السوق، أو بالتغيرات في التسعير أو التغيرات في استخدام وسائل وطرق تلبية رغبة العملاء، أو دخول منافسين جدد إلى السوق أو غيرها من العوامل. عليه، فقد تقل طلبات العملاء على خدمات الشركة. وبالتالي، إذا لم تتمكن الشركة من تقدير حجم الخدمات التي يبحث عنها عملاؤها بدقة أو إدارة كميات المخزون، فقد يؤدي إلى وجود فائض في مستويات المخزون، كما أن الزيادة في المخزون وسوء إدارته قد تؤدي إلى احتمالية انتهاء صلاحية المواد الخام ويجعلها غير قابلة للاستخدام مما سيؤثر بشكل سلبي وجوهري على أعمال الشركة ووضعها المالي ونتائج عملياتها وتوقعاتها المستقبلية.

كما في 31 ديسمبر 2022م بلغ رصيد صافي المخزون للشركة (10,959,931) ريال سعودي مثلت مانسبته (13.87%) من إجمالي الأصول كما في تاريخ 31 ديسمبر 2022م، حيث شكل المخزون الذي يتراوح عمره من يوم إلى 30 يوم مانسبته (22.50%) ومن 31 يوم إلى 60 يوم مانسبته (18.70%) ومن 61 يوم إلى 90 يوم مانسبته (23.40%) ومن 91 يوم إلى 365 يوم مانسبته (30.15%) فيما شكل المخزون الذي يتراوح عمره أكثر من 365 يوم مانسبته (5.25%) من إجمالي رصيد المخزون.

وكما في 31 ديسمبر 2023م بلغ رصيد صافي المخزون للشركة (9,560,145) ريال سعودي مثلت مانسبته (11.90%) من إجمالي الأصول كما في تاريخ 31 ديسمبر 2023م، حيث شكل المخزون الذي يتراوح عمره من يوم إلى 30 يوم مانسبته (19.65%) ومن 31 يوم إلى 60 يوم مانسبته (21.05%) ومن 61 يوم إلى 90 يوم مانسبته (26.22%) ومن 91 يوم إلى 365 يوم مانسبته (25.18%) فيما شكل المخزون الذي يتراوح عمره أكثر من 365 يوم مانسبته (7.90%) من إجمالي رصيد المخزون.

وكما في 31 مارس 2024م بلغ رصيد صافي المخزون للشركة (10,881,044) ريال سعودي مثلت مانسبته (13.87%) من إجمالي الأصول كما في تاريخ 31 مارس 2024م، حيث شكل المخزون الذي يتراوح عمره من يوم إلى 30 يوم مانسبته (19.77%) ومن 31 يوم إلى 60 يوم مانسبته (23.03%) ومن 61 يوم إلى 90 يوم مانسبته (21.01%) ومن 91 يوم إلى 365 يوم مانسبته (28.97%) فيما شكل المخزون الذي يتراوح عمره أكثر من 365 يوم مانسبته (7.22%) وأكثر من 365 يوم مانسبته (5.25%) من إجمالي رصيد المخزون.

ويوضح الجدول التالي أعمار المخزون خلال السنة المالية المنتهية كما في 31 ديسمبر 2022م وكما في 31 ديسمبر 2023م وفترة الثلاثة أشهر المنتهية كما في 31 مارس 2024م:

الجدول رقم (11): أعمار المخزون

أعمار المخزون (يوم)	السنة المالية المنتهية كما في 31 ديسمبر 2022م		السنة المالية المنتهية كما في 31 ديسمبر 2023م		فترة الثلاثة أشهر المنتهية كما في 31 مارس 2024م	
	القيمة (ريال سعودي)	النسبة (%)	القيمة (ريال سعودي)	النسبة (%)	القيمة (ريال سعودي)	النسبة (%)
30 يوم	2,465,984	22.50%	2,050,390	19.65%	2,363,007	19.77%
31 يوم حتى 60 يوم	2,049,507	18.70%	2,195,738	21.05%	2,752,027	23.03%
61 يوم حتى 90 يوم	2,564,624	23.40%	2,735,158	26.22%	2,511,664	21.01%
91 يوم حتى 365 يوم	3,304,419	30.15%	2,627,275	25.18%	3,461,947	28.97%
أكثر من سنة	575,396	5.25%	824,187	7.90%	863,240	7.22%
الإجمالي	10,959,931	100.00%	10,432,748	100.00%	11,951,885	100.00%
مخصص المخزون الراكذ وبطى الحركة	-		(872,603)		(1,070,841)	
صافي المخزون	10,959,931		9,560,145		10,881,044	

المصدر: الشركة



2.1.44 المخاطر المتعلقة بالمشاريع الجديدة والنمو

تعتمد الشركة في استراتيجيتها على النمو والتوسع في مشاريعها وعلاماتها التجارية، على سبيل المثال لا الحصر: افتتاح خطوط إنتاج جديدة، التوسع في الطاقة الإنتاجية للمصانع أو غيرها حسب الحاجة، وبالتالي قد تواجه بعض العقبات والصعوبات التي تحول بين الشركة وبين تنفيذ هذه المشاريع، منها على سبيل المثال لا الحصر: الحصول على التراخيص اللازمة، استهداف المناطق والمواقع المناسبة، إقبال العملاء على منتجات الشركة، مما سيؤثر بشكل سلبي وجوهري على أعمال الشركة ووضعها المالي ونتائج عملياتها وتوقعاتها المستقبلية.

2.1.45 المخاطر المتعلقة بالإعتماد على تطبيقات التوصيل و المتجر الإلكتروني

يعتمد جزء من مبيعات الشركة على المتجر الإلكتروني للشركة أو من خلال خيار السداد من خلال تطبيقات الشراء الآن والدفع لاحقاً حيث بلغت ماقيمته (709,572) ريال سعودي و ماقيمته (161,383) ريال سعودي و ماقيمته (46,643) ريال سعودي والتي شكلت من إجمالي مبيعات الشركة مانسبته (0.51%) ومانسبته (0.11%) ومانسبته (0.12%) كما في 31 ديسمبر 2022م و 31 ديسمبر 2023م وكما في 31 مارس 2024م على التوالي، والجدير بالذكر أن نسب الربحية تختلف بين عملاء تطبيقات الشراء الآن والدفع لاحقاً وعملاء المتجر الإلكتروني للشركة وعملاء البيع المباشر، حيث إن هامش ربحية البيع المباشر والبيع من خلال المتجر الإلكتروني للشركة أعلى من هامش ربحية البيع عن طريق تطبيقات الشراء الآن والدفع لاحقاً، بسبب عمولة وتكاليف تطبيقات الشراء الآن والدفع لاحقاً. حيث شكلت عمولات تطبيقات الشراء الآن والدفع لاحقاً ما نسبته (0.007%) ومانسبته (0.002%) ومانسبته (0.001%) من إجمالي مبيعات الشركة كما في 31 ديسمبر 2022م وكما في 31 ديسمبر 2023م وكما في 31 مارس 2024م على التوالي، وفي حال ارتفع نصيب السداد من خلال تطبيقات الشراء الآن والدفع لاحقاً من المبيعات على حساب البيع المباشر أو البيع من خلال المتجر الإلكتروني للشركة، أو ارتفعت نسبة عمولات تطبيقات الشراء الآن والدفع لاحقاً، فإن هذا سيؤثر بشكل سلبي على هامش الربحية للشركة، وبالتالي سلباً وبشكل جوهري على أعمال الشركة ووضعها المالي ونتائج عملياتها وتوقعاتها المستقبلية.

2.1.46 المخاطر المتعلقة بوجود شواغر في مناصب مديري بعض الإدارات التنفيذية

كما في تاريخ هذه النشرة، لا يوجد لدى الشركة شواغر في الإدارة التنفيذية، إلا أنه وفي حال وجود شواغر بالمناصب التنفيذية، فإن ذلك سيؤثر سلباً على الشركة وتعرضها لمخاطر تشغيلية وإدارية، وهو ما سيكون له تأثير سلبي وجوهري على عمليات الشركة التشغيلية ونتائج أعمال الشركة ومركزها المالي وتوقعاتها المستقبلية.

2.1.47 المخاطر المتعلقة بمعدلات نمو إيرادات الشركة

ارتفعت إيرادات الشركة خلال السنة المالية المنتهية في 31 ديسمبر 2023م بنسبة (2.32%) مقارنة بإيرادات الشركة خلال السنة المالية المنتهية في 31 ديسمبر 2022م، بشكل أساسي نتيجة الارتفاعات في إيرادات قطاع إنتاج وتسويق وبيع منتجات الصناعات الغذائية وقطاع إنتاج وتسويق وبيع منتجات النواشف، حيث ارتفعت إيرادات قطاع إنتاج وتسويق وبيع منتجات الصناعات الغذائية خلال العام 2023م بقيمة (3,223,928) ريال سعودي وارتفعت إيرادات قطاع إنتاج وتسويق وبيع منتجات النواشف خلال العام 2023م بقيمة (751,322) ريال سعودي بينما إنخفضت إيرادات قطاع إنتاج وتسويق وبيع منتجات الأغذية المجمدة خلال العام بقيمة (730,940) ريال سعودي، مع الإشارة إلى انخفاض إيرادات الشركة خلال فترة الثلاثة أشهر المنتهية كما في تاريخ 31 مارس 2024م بنسبة (19.18%) مقارنة بإيرادات الشركة في الفترة المالية المقارنة والمنتهية كما في 31 مارس 2023م ناتجة بشكل رئيسي عن انخفاض إيرادات الشركة من قطاع إنتاج وتسويق وبيع منتجات الصناعات الغذائية بقيمة (8,405,458) ريال سعودي، ويوضح الجدول التالي تفاصيل نمو الإيرادات وفقاً للقطاعات خلال العام 2022م والعام 2023م وفترة الثلاثة أشهر المنتهية كما في 31 مارس 2024م:

الجدول رقم (12): تفاصيل نمو الإيرادات وفقاً للقطاعات

الإيرادات			القطاع
معدل النمو (%)	السنة المالية المنتهية في 31 ديسمبر 2023م (ريال سعودي)	السنة المالية المنتهية في 31 ديسمبر 2022م (ريال سعودي)	
2.39%	138,087,045	134,863,117	إنتاج وتسويق وبيع منتجات الصناعات الغذائية
(20.90%)	2,766,216	3,497,156	إنتاج وتسويق وبيع منتجات الأغذية المجمدة
54.75%	2,123,507	1,372,185	إنتاج وتسويق وبيع منتجات النواشف
2.32%	142,976,768	139,732,458	الإجمالي
الإيرادات			القطاع
معدل النمو (%)	فترة الثلاثة أشهر المنتهية كما في 31 مارس 2024م (ريال سعودي)	فترة الثلاثة أشهر المنتهية كما في 31 مارس 2023م (ريال سعودي)	
(19.31%)	35,116,569	43,522,027	إنتاج وتسويق وبيع منتجات الصناعات الغذائية
(8.56%)	1,803,055	1,971,922	إنتاج وتسويق وبيع منتجات الأغذية المجمدة
(38.94%)	470,612	770,683	إنتاج وتسويق وبيع منتجات النواشف
(19.18%)	37,390,236	46,264,632	الإجمالي

المصدر: الشركة



2.1.48 المخاطر المتعلقة بالتغيرات في المعايير المحاسبية الهامة والمعايير الجديدة

تم إعداد القوائم المالية المراجعة للشركة المنتهية كما في 31 ديسمبر 2023م والقوائم المالية الأولية المختصرة المفحوصة لفترة الثلاثة أشهر المنتهية كما في 31 مارس 2024م والإيضاحات المرفقة بهم، وفقاً للمعايير الدولية للتقرير المالي (IFRS) المعتمدة في المملكة العربية السعودية والمعايير والإصدارات الأخرى الصادرة عن الهيئة السعودية للمراجعين والمحاسبين (SOCPA)، والشركة ملزمة في هذه الحالة بتطبيق التعديلات أو التغيرات التي تطرأ على هذه المعايير من وقت لآخر. وبالتالي فإن أي تغييرات في هذه المعايير أو إلزامية تطبيق بعض المعايير الجديدة من الممكن أن تؤثر سلباً على القوائم المالية وبالتالي على النتائج المالية للشركة ومركزها المالي.

كما أن حداثة تطبيق المعايير الدولية للتقرير المالي (IFRS) على النحو المعتمد في المملكة، قد ينتج عنه تغييرات جوهرية على القوائم المالية للشركة للسنوات القادمة، وبالتالي فإن أي تغيرات في هذه المعايير أو إلزامية تطبيق بعض المعايير الجديدة من الممكن أن تؤثر سلباً وبشكل جوهري على القوائم المالية وبالتالي على النتائج المالية للشركة ومركزها المالي.

وفيما يلي بياناً بالمعايير والتفسيرات الجديدة والمعدلة الصادرة وغير سارية المفعول بعد حتى تاريخ إصدار القوائم المالية للشركة. تعتزم الشركة إتباع هذه المعايير والتفسيرات الجديدة والمعدلة، إذا ينطبق ذلك، عند سريانها ولا يتوقع للمعايير والتفسيرات الجديدة والمعدلة أدناه أن يكون لها تأثيراً مهماً على القوائم المالية للشركة:

- تعديلات على معيار المحاسبة الدولي رقم (1) – تصنيف الالتزامات الى متداولة وغير متداولة.
- تعديل على المعيار الدولي للتقرير المالي (16)، التزام عقود الإيجار في البيع وإعادة التأجير.
- ترتيبات تمويل الموردين – تعديلات على معيار المحاسبة الدولي (7) والمعيار الدولي للتقرير المالي 7.
- عدم القدرة على التبادل – تعديلات على معيار المحاسبة الدولي (21).
- بيع الأصول أو المساهمة فيما بين المستثمر والشركة الزميلة أو المشروع المشترك – تعديلات على المعيار الدولي للتقرير المالي (10) ومعيار المحاسبة الدولي (28).



وبداية من العام 2023م قررت الشركة إعداد قوائمها المالية للسنة المالية المنتهية في 31 ديسمبر 2023م وفقاً للمعايير الدولية للتقرير المالي (IFRS) المعتمدة في المملكة العربية السعودية والمعايير والإصدارات الأخرى التي اعتمدها الهيئة السعودية للمراجعين والمحاسبين (SOCPA)، وقد نتج عن هذا التطبيق تغيير في المعالجات المحاسبية لعدد من البنود في القوائم المالية للسنة المالية المنتهية في 31 ديسمبر 2022م. (حيث كان يتم إعداد القوائم المالية وفقاً للمعايير الدولية لإعداد التقارير المالية للشركات الصغيرة والمتوسطة قبل تحولها للمعايير الدولية للتقرير المالي)، فإن أثر تطبيق المعايير الدولية للتقرير المالي (IFRS) على عناصر قائمة المركز المالي للشركة موضح بالجدول التالي:

الجدول رقم (13): أثر تطبيق المعايير الدولية للتقرير المالي (IFRS) على قائمة المركز المالي كما في 1 يناير 2022م:

الأرصدة وفقاً للمعايير الدولية للتقرير المالي المعتمدة في المملكة العربية السعودية (ريال سعودي)	أثر التحول (ريال سعودي)	الأرصدة وفقاً للمعايير السابقة (ريال سعودي)	البند (ريال سعودي)
الأصول			
52,991,548	(228,970)	53,220,518	إجمالي الأصول المتداولة
24,507,390	5,756,203	18,751,187	إجمالي الأصول غير المتداولة
77,498,938	5,527,233	71,971,705	إجمالي الأصول
المطلوبات			
19,149,545	925,456	18,224,089	إجمالي المطلوبات المتداولة
7,595,373	4,601,777	2,993,596	إجمالي المطلوبات غير المتداولة
26,744,918	5,527,233	21,217,685	إجمالي المطلوبات
حقوق الملكية			
9,000,000	-	9,000,000	رأس المال
25,000	-	25,000	المساهمة الإضافية في رأس المال
2,700,000	-	2,700,000	الاحتياطي النظامي
39,029,020	-	39,029,020	الأرباح المبقاة
50,754,020	-	50,754,020	إجمالي حقوق الملكية
77,498,938	5,527,233	71,971,705	إجمالي المطلوبات وحقوق الملكية

المصدر: القوائم المالية المراجعة للشركة للسنة المالية المنتهية في 31 ديسمبر 2023م



يوضح الجدول التالي أثر تطبيق المعايير الدولية للتقرير المالي (IFRS) على عناصر قائمة المركز المالي كما في 31 ديسمبر 2022م:

الجدول رقم (14): أثر تطبيق المعايير الدولية للتقرير المالي (IFRS) على قائمة المركز المالي كما في 31 ديسمبر 2022م:

الأرصدة وفقاً للمعايير الدولية للتقرير المالي المعتمدة في المملكة العربية السعودية (ريال سعودي)	إعادة التصنيف (ريال سعودي)	أثر التحويل (ريال سعودي)	الأرصدة وفقاً للمعايير السابقة (ريال سعودي)	البند (ريال سعودي)
الأصول				
55,936,319	(270,000)	(2,291,084)	58,497,403	إجمالي الأصول المتداولة
23,102,135	270,000	5,800,568	17,031,567	إجمالي الأصول غير المتداولة
79,038,454	-	3,509,485	75,528,970	إجمالي الأصول
المطلوبات وحقوق الملكية				
المطلوبات				
20,591,141	-	1,171,787	19,419,354	إجمالي المطلوبات المتداولة
8,161,553	-	4,432,754	3,728,799	إجمالي المطلوبات غير المتداولة
28,752,694	-	5,604,541	23,148,153	إجمالي المطلوبات
حقوق الملكية				
9,000,000	-	-	9,000,000	رأس المال
25,000	-	-	25,000	المساهمة الإضافية في رأس المال
2,700,000	-	-	2,700,000	الاحتياطي النظامي
38,560,760	-	(2,095,057)	40,655,817	الأرباح المبقاة
50,285,760	-	(2,095,057)	52,380,817	إجمالي حقوق الملكية
79,038,454	-	3,509,485	75,528,970	إجمالي المطلوبات وحقوق الملكية

المصدر: القوائم المالية المراجعة للشركة للسنة المالية المنتهية في 31 ديسمبر 2023م



يوضح الجدول التالي أثر تطبيق المعايير الدولية للتقرير المالي (IFRS) على قائمة الربح والخسارة والدخل الشامل كما في 31 ديسمبر 2022م:

الجدول رقم (15): أثر تطبيق المعايير الدولية للتقرير المالي (IFRS) على قائمة الربح والخسارة والدخل الشامل الآخر للسنة المالية المنتهية في 31 ديسمبر 2022م:

الأرصدة وفقاً للمعايير الدولية للأرصدة وفقاً للمعايير السابقة (ريال سعودي)	إعادة التصنيف (ريال سعودي)	أثر التحول (ريال سعودي)	الأرصدة وفقاً للمعايير السابقة (ريال سعودي)	البند (ريال سعودي)
139,732,458	-	-	139,732,458	الإيرادات
(95,155,640)	(125,802)	(584,432)	(94,445,406)	تكلفة الإيرادات
44,576,818	(125,802)	(584,432)	45,287,052	مجمّل الربح
المصاريف				
(16,539,659)	707,423	529,442	(17,776,524)	البيعية والتسويقية
(15,271,737)	(505,584)	(1,682,200)	(13,083,953)	العمومية والإدارية
(31,811,396)	201,839	(1,152,758)	(30,860,477)	إجمالي المصاريف
12,765,422	76,037	(1,737,190)	14,426,575	ربح العمليات
(675,754)	(76,037)	(599,717)	-	الأعباء المالية
647,189	-	241,847	405,342	الإيرادات الأخرى
12,736,857	-	(2,095,060)	14,831,917	الربح قبل الزكاة
(1,586,386)	-	-	(1,586,386)	الزكاة
11,150,471	-	(2,095,060)	13,245,531	صافي ربح السنة
الدخل الشامل الآخر				
(240,987)	-	-	(240,987)	خسائر إعادة قياس التزامات المنافع المحددة للموظفين
10,909,484	-	(2,095,060)	13,004,544	إجمالي الدخل الشامل للسنة

المصدر: القوائم المالية المراجعة للشركة للسنة المالية المنتهية في 31 ديسمبر 2023م



يوضح الجدول التالي أثر تطبيق المعايير الدولية للتقرير المالي (IFRS) على قائمة التدفقات النقدية كما في 31 ديسمبر 2022م:

الجدول رقم (16): أثر تطبيق المعايير الدولية للتقرير المالي (IFRS) على قائمة التدفقات النقدية كما في 31 ديسمبر 2022م

الأرصدة وفقاً للمعايير الدولية للتقرير المالي المعتمدة في المملكة العربية السعودية (ريال سعودي)	أثر التحول (ريال سعودي)	الأرصدة وفقاً للمعايير السابقة (ريال سعودي)	البند (ريال سعودي)
للسنة المالية المنتهية في 31 ديسمبر 2022م صافي النقدية الناتجة من (المستخدمة في)			
16,199,265	1,757,746	14,441,519	الأنشطة التشغيلية
(3,451,541)	(270,002)	(3,181,539)	الأنشطة الاستثمارية
(11,995,689)	(1,487,744)	(10,507,945)	الأنشطة التمويلية
752,035	-	752,035	صافي التغير في النقد وما في حكمه
15,383,661	-	15,383,661	النقد وما في حكمه في بداية السنة
16,135,696	-	16,135,696	النقد وما في حكمه في نهاية السنة

المصدر: القوائم المالية المراجعة للشركة للسنة المالية المنتهية في 31 ديسمبر 2023م

يوضح الجدول التالي أثر تطبيق المعايير الدولية للتقرير المالي (IFRS) على قائمة التغيرات في حقوق الملكية كما في 31 ديسمبر 2022م:

الجدول رقم (17): أثر تطبيق المعايير الدولية للتقرير المالي (IFRS) على قائمة التغيرات في حقوق الملكية كما في 31 ديسمبر 2022م

إجمالي حقوق الملكية (ريال سعودي)	الأرباح المبقاة (ريال سعودي)	الاحتياطي النظامي (ريال سعودي)	المساهمة الإضافية في رأس المال (ريال سعودي)	رأس المال (ريال سعودي)	البند (ريال سعودي)
كما في 31 ديسمبر 2022م					
(52,380,817)	40,655,817	2,700,000	25,000	9,000,000	الأرصدة وفقاً للمعايير السابقة
(2,095,057)	(2,095,057)	-	-	-	التعديلات (أ.ب)
50,285,760	38,560,760	2,700,000	25,000	9,000,000	الأرصدة وفقاً للمعايير الدولية للتقرير المالي المعتمدة في المملكة العربية السعودية في 31 ديسمبر 2022م

المصدر: القوائم المالية المراجعة للشركة للسنة المالية المنتهية في 31 ديسمبر 2023م

إن تطبيق الشركة لمعايير المحاسبة الدولية (IFRS) قد يؤدي إلى تغييرات في السنوات اللاحقة أو تغييرات أخرى قد تكون جوهرية ولم يظهر أثرها حالياً أو قد لا تعلمها الشركة، كما أن حداثة تطبيق المعايير الدولية للتقرير المالي (IFRS) على النحو المعتمد في المملكة، قد ينتج عن ذلك تغييرات جوهرية على القوائم المالية للشركة خلال السنوات القادمة وبالتالي فإن أي تغييرات في هذه المعايير أو إلزامية تطبيق بعض المعايير الجديدة من الممكن أن تؤثر سلباً وبشكل جوهري على القوائم المالية وبالتالي على النتائج المالية للشركة ومركزها المالي وتوقعاتها المستقبلية.



2.1.49 المخاطر المتعلقة بالمعاملات مع الأطراف ذات العلاقة

تتعامل الشركة في سياق أعمالها الاعتيادية مع أطراف ذات علاقة و تتكون الأطراف ذات العلاقة من الشركاء أو التي تتأثر بشكل جوهري بهذه الأطراف. كما تتضمن الأطراف ذات العلاقة منشآت الأعمال التي يملك بعض أعضاء مجلس الإدارة أو الإدارة العليا حصة فيها. وصُنفت تلك التعاملات على أنها تعاملات تمت على أسس تجارية وغير تجارية متضمنة مسحوبات وتمويل ومشتريات وتوزيعات وأرباح ومدفوعات مقدمة لمشتريات.

بلغت إجمالي قيمة التعاملات مع الأطراف ذات العلاقة ماقيمته (29,757,674) ريال سعودي و ماقيمته (17,657,713) ريال سعودي و ماقيمته (867,427) ريال سعودي خلال السنة المالية المنتهية كما في 31 ديسمبر 2022م والسنة المالية المنتهية كما في 31 ديسمبر 2023م وفترة الثلاثة أشهر المنتهية كما في 31 مارس 2024م على التوالي، شكلت مانسبته (12.78%) و مانسبته (7.74%) و مانسبته (1.30%) من إجمالي قيمة التعاملات والتعاقدات للسنة المالية المنتهية في 31 ديسمبر 2022م و للسنة المالية المنتهية في 31 ديسمبر 2023م وفترة الثلاثة أشهر المنتهية كما في 31 مارس 2024م على التوالي، حيث بلغ إجمالي حجم قيمة التعاملات المستحقة من أطراف ذات علاقة خلال السنة المالية المنتهية كما في 31 ديسمبر 2022م ماقيمته (18,111,712) ريال سعودي تتمثل في مسحوبات نقدية من قبل المساهمين وتمويل من قبل الشركة لصالح شركة زميلة شكلت مانسبته (7.78%) من إجمالي قيمة التعاملات والتعاقدات و مانسبته (12.96%) من إجمالي الإيرادات للسنة المالية المنتهية في 31 ديسمبر 2022م، كما لا توجد لدى الشركة أي تعاملات مستحقة من أطراف ذات علاقة خلال السنة المالية المنتهية في 31 ديسمبر 2023م، كما بلغ حجم قيمة التعاملات المستحقة من أطراف ذات علاقة خلال فترة الثلاثة أشهر المنتهية كما في 31 مارس 2024م ماقيمته (520,884) ريال سعودي تتمثل في تمويل من قبل الشركة لصالح شركة زميلة ومدفوعات مقدمة لمشتريات من شركة زميلة شكلت مانسبته (0.78%) من إجمالي قيمة التعاملات والتعاقدات و مانسبته (1.39%) من إجمالي الإيرادات للفترة المالية المنتهية في 31 مارس 2024م.

كما بلغ إجمالي حجم قيمة التعاملات المستحقة إلى أطراف ذات علاقة خلال السنة المالية المنتهية كما في 31 ديسمبر 2022م ماقيمته (11,645,962) ريال سعودي تتمثل في توزيعات أرباح نقدية ومشتريات تتمثل في آلات ومعدات صناعية ومنتجات بلاستيكية شكلت مانسبته (5.00%) من إجمالي قيمة التعاملات والتعاقدات للسنة المالية المنتهية في 31 ديسمبر 2022م، كما بلغ إجمالي حجم قيمة التعاملات المستحقة إلى أطراف ذات علاقة خلال السنة المالية المنتهية كما في 31 ديسمبر 2023م ماقيمته (17,657,713) ريال سعودي تتمثل في توزيعات أرباح ومشتريات آلات ومعدات صناعية ومنتجات بلاستيكية شكلت مانسبته (7.74%) من إجمالي قيمة التعاملات والتعاقدات للسنة المالية المنتهية في 31 ديسمبر 2023م، كما بلغ إجمالي حجم قيمة التعاملات المستحقة إلى أطراف ذات علاقة خلال الفترة المالية المنتهية كما في 31 مارس 2024م ماقيمته (346,543) ريال سعودي تتمثل في مشتريات منتجات بلاستيكية شكلت مانسبته (0.52%) من إجمالي قيمة التعاملات والتعاقدات للفترة المالية المنتهية في 31 مارس 2024م.

بلغ الرصيد المستحق من أطراف ذات علاقة كما في تاريخ 31 ديسمبر 2022م ماقيمته (6,642,412) ريال سعودي شكلت مانسبته (8.40%) من إجمالي الأصول تتمثل في أرصدة مستحقة من المساهم/ ثاني عبدالعزيز عبدالرحمن الأحمد والمساهم/ فهد محمد عبدالله الخضيري وشركة حلول كفاءة الأداء التجارية (شركة زميلة)، كما بلغ الرصيد المستحق من أطراف ذات علاقة كما في تاريخ 31 ديسمبر 2023م ماقيمته (1,580,673) ريال سعودي شكلت مانسبته (1.97%) من إجمالي الأصول تتمثل في أرصدة مستحقة من شركة حلول كفاءة الأداء التجارية (شركة زميلة)، كما بلغ الرصيد المستحق من أطراف ذات علاقة كما في تاريخ 31 مارس 2024م ماقيمته (1,940,396) ريال سعودي شكلت مانسبته (2.47%) من إجمالي الأصول تتمثل في أرصدة مستحقة من لكل من شركة حلول كفاءة الأداء التجارية (شركة زميلة) و مؤسسة المذاق المتكامل (جهة زميلة).

بلغ الرصيد المستحق إلى أطراف ذات علاقة كما في تاريخ 31 ديسمبر 2022م ماقيمته (16,932) ريال سعودي شكلت مانسبته (0.06%) من إجمالي المطلوبات تتمثل في أرصدة مستحقة لصالح مؤسسة مصادر الابتكار التجارية (جهة زميلة)، كما بلغ الرصيد المستحق إلى أطراف ذات علاقة كما في تاريخ 31 ديسمبر 2023م ماقيمته (457,767) ريال سعودي شكلت مانسبته (1.59%) من إجمالي المطلوبات تتمثل في أرصدة مستحقة لصالح مؤسسة مصادر الابتكار التجارية (جهة زميلة)، كما بلغ الرصيد المستحق إلى أطراف ذات علاقة كما في تاريخ 31 مارس 2024م ماقيمته (24,533) ريال سعودي شكلت مانسبته (0.09%) من إجمالي المطلوبات تتمثل في أرصدة مستحقة لصالح مؤسسة مصادر الابتكار التجارية (جهة زميلة).

وللمزيد من التفاصيل الخاصة بالتعاملات التي تمت مع الأطراف ذات العلاقة، يرجى الرجوع إلى القسم الفرعي "(3.27)" بعنوان (التعاملات التي تمت مع الأطراف ذات العلاقة) من هذه النشرة.

مع الإشارة إلى أنه تم الحصول على موافقة الجمعية العامة الغير عادية على جميع التعاملات التي تمت مع الأطراف ذات العلاقة الموضحة في القسم الفرعي "(3.27)" بعنوان (التعاملات التي تمت مع الأطراف ذات العلاقة).

ويجب أن تخضع جميع التعاملات مع الأطراف ذات العلاقة لموافقة مجلس الإدارة والجمعية العامة العادية للشركة وفي حال وجود أية تعاملات مع أطراف ذات علاقة مستقبلية فسيتم عرضها على أقرب جمعية عامة، وفي حال عدم موافقة الجمعية العامة للشركة على هذه التعاملات، فستضطر الشركة للبحث عن أطراف أخرى من غير ذوي العلاقة للتعامل معهم على تنفيذ الأعمال المسندة إلى أطراف ذوي علاقة.

إن عدم قدرة الشركة على تجديد أو إبرام العقود مع الأطراف ذات العلاقة، أو تجديدها بشروط لا تناسب الشركة أو في حال تعذر على الشركة إيجاد بديل مناسب للأطراف ذات العلاقة خلال فترة زمنية معقولة، فإن ذلك سيؤثر سلباً وبشكل جوهري على أعمال الشركة ووضعها المالي ونتائج عملياتها وتوقعاتها المستقبلية. كما أنه في حال لم تتم التعاملات مع الأطراف ذات العلاقة في المستقبل على أسس تجارية بحتة فإن ذلك سيؤثر سلباً وبشكل جوهري على أعمال الشركة ووضعها المالي ونتائج عملياتها وتوقعاتها المستقبلية.



بالإضافة إلى ذلك، تعاملت الشركة سابقاً وقد تتعامل مستقبلاً مع أطراف ذات علاقة دون الحصول على موافقة الجمعية العامة العادية بشكل مسبق. ووفقاً للمادة (71) من نظام الشركات، فإنه يجب الحصول على موافقة الجمعية العامة العادية على جميع الأعمال والعقود مع الأطراف ذات العلاقة بشكل مسبق. وعليه، فإن الشركة معرضة للحصول على مخالفات للأحكام والقواعد الإلزامية لنظام الشركات وبالتالي الحصول على غرامات وعقوبات والتي قد تصل حسب نظام الشركات الحالي (المادة 262) إلى (500,000) ريال سعودي، وتضاعف تلك العقوبات في حال تكرار المخالفات خلال ثلاث سنوات من تاريخ الحكم عليه بتلك المخالفات وذلك حسب نظام الشركات الحالي (المادة 263)، كما أنه قد تتعرض الشركة لخطر الطعن في مثل هذه التعاملات أو إبطالها. وسيكون لوقوع أي من الحالات المذكورة أعلاه تأثير سلبي وجوهري على أعمال الشركة ووضعها المالي ونتائج عملياتها وتوقعاتها المستقبلية.

تعاملت الشركة خلال السنوات الماضية بتعاملات مع أطراف ذات علاقة على أسس غير تجارية وبدون عقود رسمية (غير محملة بفوائد تمويلية) تتمثل في مسحوبات نقدية وتمويل لصالح أطراف ذات علاقة وحصلت على موافقة الجمعية العامة عليها. إلا أنه وفي حال أبرمت الشركة عقوداً مع أية أطراف ذات علاقة على أسس غير تجارية بحتة و/ أو في حال يترتب على تلك التعاملات نقل مزايا لأطراف ذات علاقة بالشركة دون وجه حق، فقد يؤثر ذلك سلباً على تكاليف الشركة وإيراداتها، الأمر الذي سيؤثر بدوره وبشكل سلبي وجوهري على أعمال الشركة ونتائج عملياتها ووضعها المالي وتوقعاتها المستقبلية.

2.1.50 المخاطر المتعلقة بإنهاء صلاحية المنتجات

تحتفظ الشركة بمخزون من المواد الأولية في مستودعات الشركة، وفي حال كانت المبيعات أقل من المتوقع تضطر الشركة إلى التخلص من المنتجات منتهية الصلاحية مما ينتج عنه ارتفاع تكاليف المبيعات، وتدرك إدارة الشركة أهمية ضبط كمية مخزون المنتجات عند مستوى كافٍ لتقليل التالف وتحقيق هوامش ربحية أقل، وبالتالي تحرص على مراقبة نسبة التالف في المستودعات. وفي حال فشلت الشركة في مراقبة المخزون والتالف منه فإن ذلك قد يؤثر على هوامش الربحية لدى الشركة ونتائجها، والتي قد تؤثر سلباً وبشكل جوهري على أعمال الشركة ووضعها المالي ونتائج عملياتها وتوقعاتها المستقبلية.

2.1.51 المخاطر المتعلقة بالتوسع من خلال فتح مصانع جديدة

كما في تاريخ 31 مارس 2024م، بلغ إجمالي عدد مصانع الشركة (5) مصانع موزعة في عدد من المدن الصناعية بالمملكة العربية السعودية. يعتمد نمو الشركة المستقبلي على قدرة الشركة على التوسع من خلال افتتاح مصانع جديدة وإيجاد مواقع مناسبة لها مع الأخذ بعين الاعتبار عدد من العوامل والتي تشمل سهولة الوصول إلى المواقع المستهدفة ومدى قرب المواقع من مستودعات الشركة والتكلفة الإيجارية المناسبة. إلا أنه في حال واجهت الشركة صعوبات في تأمين المواقع المناسبة بما يتماشى مع استراتيجيتها، فإن فرص نموها سيتأثر بشكل سلبي، الأمر الذي سيؤثر بدوره بشكل سلبي وجوهري على أعمال الشركة ونتائج عملياتها ووضعها المالي وتوقعاتها المستقبلية.

2.1.52 المخاطر المتعلقة بعدم نجاح مصنع الشركة تحت الإنشاء

تهدف الشركة إلى زيادة التوسع في عملياتها التشغيلية وزيادة حصتها السوقية من خلال إنشاء مصنع جديد والتوسع في عدد من المصانع القائمة، ولكن من الممكن أن تواجه الشركة بعض المعوقات في إدارة وتشغيل المصنع أو حتى في الإنشاء طبقاً للمواصفات المطلوبة من الجهات التنظيمية وبتكلفة معقولة، وبالتالي لا يمكن التأكد من أن المصنع قادر على توليد الإيرادات المناسبة وتغطية التكاليف الرأسمالية والتشغيلية، وفي حال لم يحقق المصنع النجاح المتوقع منه فسيكون لذلك تأثير سلبي وجوهري على أعمال الشركة ونتائج عملياتها ووضعها المالي وتوقعاتها المستقبلية.

2.1.53 المخاطر المتعلقة بزيادة الوعي الصحي وتغير الاتجاهات الاستهلاكية

قد يؤدي زيادة الوعي الصحي وتغير الاتجاهات الاستهلاكية لدى المستهلكين إلى التأثير بشكل سلبي على مستويات الطلب على المنتجات المتاحة لدى الشركة. وفي حال لم تتمكن الشركة من التجاوب مع التغيرات في سلوك المستهلكين، فإن ذلك قد يؤدي إلى تراجع أعداد المستهلكين، وبالتالي التأثير بشكل سلبي وجوهري على أعمال الشركة ونتائج عملياتها ووضعها المالي وتوقعاتها المستقبلية.



2.1.54 المخاطر المتعلقة بالتراجع العام في أعداد المستهلكين أو مستوى إنفاق المستهلكين على أعمال الشركة

تعتمد إيرادات الشركة على مستوى مبيعات السلع والمنتجات إلى العملاء. ونتيجة لذلك، فإن نجاح الشركة يعد عرضة للمخاطر العامة المرتبطة بقطاعات البيع بالجملة والتجزئة وخدمات الأغذية. ففي صناعة المواد الغذائية، تخضع هذه القطاعات لتغيرات سريعة وغير متوقعة أحياناً في سلوك المستهلك مما قد يؤثر على متطلبات العملاء، وهو أمرٌ يتأثر بالظروف الاقتصادية العامة، بما في ذلك مستويات الدخل المتاح للإنفاق ومستويات الضرائب (بما في ذلك ضريبة القيمة المضافة، والتي تم زيادتها من 5.00% إلى 15.00%)، ابتداءً من 01 يوليو 2020م) وإنفاق المستهلك (بما في ذلك الإنفاق الاختياري على المواد الغذائية والمنتجات الأخرى)، والثقة العامة في الاقتصاد والتغيرات في أذواق المستهلكين والتركيب السكاني.

بالإضافة إلى ذلك، يعتمد نجاح أعمال الشركة على قدرتها على الاستمرار في تقديم مجموعة شاملة ومتكاملة من المنتجات، مع سرعة توقعها واستجابتها للتغيرات التي قد تطرأ على متطلبات المستهلكين واختياراتهم في وقت مناسب. هذا ويخضع قبول المستهلكين للمنتجات لعدد من العوامل التي تشمل الظروف الاقتصادية السائدة، والدخل المتاح للإنفاق، ومختلف أنماط العيش العالمية، والسعر، وأوجه الاستخدام، والتقنية، والعديد من العوامل الأخرى. كما قد لا تلتقي بعض المنتجات التي تقدمها الشركة قبولاً واسعاً من جانب المستهلكين أو قد ينخفض الطلب عليها. ويعتمد نجاح الشركة على قدرتها المستمرة على اختيار المنتجات التي تلبى طلبات المستهلكين.

تؤثر التقلبات الاقتصادية، بما في ذلك قدرة المستهلكين على الاقتراض، ومعدلات الفائدة، ومعدلات البطالة، ومستويات الرواتب، والضرائب، وتكاليف استهلاك المياه والكهرباء، وإلغاء الدعم الحكومي (سواء بشكل كامل أو جزئي)، على مستويات إنفاق المستهلكين وعلى الطلب على المنتجات التي توفرها الشركة، وفي حال لم تتمكن الشركة من التجاوب مع متغيرات السوق؛ سيؤثر بدوره بشكل سلبي وجوهري على أعمال الشركة ونتائج عملياتها ووضعها المالي وتوقعاتها المستقبلية.

2.1.55 المخاطر المتعلقة بمشاكل الجودة أو الصحة المتصلة بمنتجات الشركة

إن المخاوف المحيطة بسلامة المنتجات في مستودعات الشركة أو سلامة وجودة سلسلة التوريد الخاصة بالشركة يمكن أن تدفع عملائها إلى تجنب شراء منتجات معينة منها، أو البحث عن مصادر بديلة؛ فقد لا يلتزم مثلاً تجار التجزئة أو الجملة أو العملاء في قطاع خدمات الأغذية الذين يشترون منتجات الشركة بمتطلباتها لتخزين منتجات لضمان جودتها. كما أن الدعاية السلبية لهذه المخاوف، سواء كانت تستند إلى وقائع فعلية ومؤكدة أو غير ذلك، يمكن أن تؤدي إلى عزوف العملاء أو المستهلكين النهائيين عن شراء منتجات الشركة، بالإضافة إلى ذلك، قد لا تكون الضوابط التشغيلية التي تضعها الشركة وتقوم بتدريب الموظفين عليها فعالة في الوقاية من الأمراض المتأتية من الأغذية، والتلاعب بالأغذية، وغيرها من مشاكل المواد الغذائية (بما في ذلك خطر عدم اكتشاف مواد غذائية منتهية الصلاحية مستلمة من الموردين أو مسلمة للعملاء) التي ستؤثر على عملياتها، مما سيكون له تأثير سلبي وجوهري على أعمال الشركة ونتائج عملياتها ووضعها المالي وتوقعاتها المستقبلية.

كما قد يتم سحب المنتجات التي توزعها الشركة، بما في ذلك استردادها أو سحبها بشكل تطوعي، إذا سببت إصابات أو أمراض، أو تم أو ادعى تصنيفها بصورة خاطئة أو تزييفها أو تزويرها أو مخالفتها للوائح الحكومية. ويجوز للشركة استرداد أو سحب المنتجات التي ترى أنها لا تفي بمعايير الجودة في الطعم أو المظهر أو غيرها بشكل تطوعي، حمايةً لعلامة الشركة التجارية وسمعتها. وقد يؤدي سحب منتج في المستقبل إلى تكبد نفقات كبيرة وغير متوقعة، أو اتلاف مخزون المنتج، أو الإضرار بسمعة الشركة، أو خسارة مبيعات لعدم توفر المنتج لفترة من الوقت، مما سيؤثر بدوره بشكل سلبي وجوهري على أعمال الشركة ونتائج عملياتها ووضعها المالي وتوقعاتها المستقبلية.

وقد تقع حوادث في المستقبل متعلقة بسلامة وجودة المنتجات أو المكونات المعروضة فيها، مما سيؤدي إلى نشوء مطالبات على الشركة، وسحب المنتجات، والدعاية السلبية. كما قد يتم فرض عقوبات وغرامات من قبل الهيئة العامة للغذاء والدواء والهيئة السعودية للمدن الصناعية ومناطق التقنية ووزارة البلديات والإسكان أو أية جهة حكومية أخرى وقد يترتب عليه إغلاق أحد مصانع أو مستودعات الشركة، مما سيؤثر بدوره بشكل سلبي وجوهري على أعمال الشركة ونتائج عملياتها ووضعها المالي وتوقعاتها المستقبلية.

2.1.56 المخاطر المتعلقة بتعرض الشركة لمخاطر تشغيلية وعوائق تجارية غير متوقعة

يعتمد نجاح الشركة إلى حد كبير على استمرارية أعمالها دون معوقات، وتعرض خدمات ومنتجات الشركة لعدد من المخاطر على سبيل المثال لا الحصر – سوء الأحوال الجوية، أو الأضرار المادية للمشاريع، أو انقطاع التيار الكهربائي، أو تعطل المعدات، أو انخفاض أدائها عن المعدل المطلوب، أو إمكانية توقف الأعمال، أو حدوث كوارث طبيعية، أو حرائق بالإضافة إلى أنواع أخرى من المخاطر المرتبطة بخدمات ومنتجات الشركة.

إن حدوث أي من هذه الأحداث، أو أية أحداث مشابهة لها، قد يتسبب في تعطل الأعمال، مما سيؤثر بشكل سلبي وجوهري على أعمال الشركة ونتائج عملياتها ووضعها المالي وتوقعاتها المستقبلية.



2.1.57 المخاطر المتعلقة بالحوادث والإصابات التي قد تنشأ عن عمليات الشركة

تشغل الشركة أسطولاً كبيراً من المركبات، حيث قد ينشأ عنه تورط السائقين في حوادث سير تتسبب بوفيات نتيجة لخطأ من السائق أو الأحوال الجوية السيئة أو عطل ميكانيكي أو تفاقم زحمة السير عموماً أو ظروف أخرى غير متوقعة. كما أن الشركة معرضة لعدد من المخاطر التي تتعلق بنقل وتخزين السلع.

وفي حال وقوع أخطاء تقنية أو بشرية أو إهمال فيما يخص عمليات الشركة، فإن مثل هذه الأخطاء قد تسبب أضراراً في الأرواح أو الممتلكات أو المعدات. وفي حال ثبوت مسئولية الشركة عن مثل هذه الأخطاء سواء كانت بقصد أو بغير قصد، فإن هذا قد يؤدي إلى إجراءات نظامية أو إلى توقف أعمال الشركة أو إغلاق منشآتها أو سحب التراخيص الصادرة من الجهات المختصة أو رفع دعاوى قضائية ضد الشركة، مما قد يترتب عليه دفع تعويضات مالية قد لا يغطيها التأمين بشكل كامل. ويؤدي حدوث أي من المخاطر المذكورة أعلاه إلى التأثير بشكل سلبي وجوهري على أعمال الشركة ونتائج عملياتها ووضعها المالي وتوقعاتها المستقبلية.

2.1.58 المخاطر المتعلقة بتصدير منتجات الشركة إلى الخارج

تعتمد الشركة في بيع منتجاتها على عملاء من داخل المملكة وخارجها. وبحسب الشركة، بلغت قيمة مبيعات التصدير ماقيمته (14,809,803) ريال سعودي وماقيمته (11,618,420) ريال سعودي وماقيمته (2,795,845) ريال سعودي حيث شكلت نسبة مبيعات التصدير لعمالها خارج المملكة مانسبته (10.60%) ومانسبته (8.13%) ومانسبته (7.48%) من إجمالي مبيعات الشركة كما في 31 ديسمبر 2022م وكما في 31 ديسمبر 2023م وكما في 31 مارس 2024م على التوالي. هذا وقد تتأثر عمليات التصدير إلى الخارج نتيجةً لأسباب مختلفة، نذكر منها على سبيل المثال: القيود التي تفرضها الدول المستوردة لحماية المنتجات المحلية من المنافسة الأجنبية، القيود التي تفرضها الاتفاقيات والمعاهدات الدولية، ارتفاع تكاليف الشحن. إن هذا الأمر في حال حدوثه سيؤثر على أعمال الشركة ونتائج عملياتها ووضعها المالي وتوقعاتها المستقبلية.

2.1.59 المخاطر المتعلقة بالنقل لمنتجات الشركة

تمتلك الشركة أسطول نقل خاص بها لتقديم خدمات نقل منتجاتها لجميع عملائها، بالإضافة إلى ذلك تقوم الشركة بالتعامل مع أطراف أخرى للقيام بعملية نقل منتجات الشركة المطلوبة عبر المتجر الإلكتروني، مع الإشارة إلى أن الشركة تقوم بتعويض العميل عن أي تلف في المنتجات أثناء النقل. وإن أي تعطل في توفر خدمات النقل هذه سواء بسبب تعطل لأسطول النقل الذي تملكه الشركة أو عدم وفاء الأطراف الأخرى التي تتعامل معها الشركة لعملية النقل لمنتجاتها أو بسبب تغيير قوانين وأنظمة النقل أو الاشتراطات النظامية لنقل منتجات الشركة أو ارتفاع التكاليف المرتبطة بالنقل مثل تكاليف البنزين والصيانة وقطع الغيار وتكاليف العمالة المرتبطة بالنقل سيؤثر على قدرة الشركة على توريد منتجاتها لعمالها، سيؤثر بشكل سلبي وجوهري على أعمال الشركة وعلى توقعاتها المستقبلية. كما أن تحمل الشركة لأي تعويضات للعملاء مقابل أي تلف في المنتجات الإهمال من قبل الشركة سيؤدي إلى زيادة المصاريف التشغيلية، وبالتالي سيؤثر بشكل سلبي وجوهري على أعمال الشركة وعلى توقعاتها المستقبلية.



2.1.60 المخاطر المتعلقة بالاعتماد على الموزعين خارج المملكة

تعتمد شموع الماضي في أعمالها على موزعين دوليين خارج المملكة العربية السعودية، تقوم العلاقة مع بعضهم وفق علاقة تعاقدية وبعضهم وفق أوامر شراء مباشرة، حيث أنها أبرمت إتفاقية مع شركة باتل الخير للمواد الغذائية بدولة الكويت بينما تتعامل مع عدد من الموزعين في كل من دولة الإمارات العربية المتحدة ومملكة البحرين وجمهورية العراق وسلطنة عمان ودولة قطر والجمهورية اليمنية ودولة ليبيا وفق أوامر شراء مباشرة، وتعطي تلك الشركة من خلالها حق بيع وتوزيع وتسويق منتجات شموع الماضي (يرجى مراجعة القسم رقم (3.18) "العقود الجوهرية القائمة مع العملاء" من هذه النشرة).

ويوضح الجدول التالي تفاصيل إيرادات التصدير وفق الدول وطبيعة العلاقة:

فترة الثلاثة أشهر المنتهية كما في 31 مارس 2024		فترة الثلاثة أشهر المنتهية كما في 31 مارس 2023		السنة المالية المنتهية في 31 ديسمبر 2023م		السنة المالية المنتهية في 31 ديسمبر 2022م		طبيعة العلاقة	توزيع مبيعات التصدير
النسبة من إجمالي الإيرادات (%)	القيمة (ريال سعودي)	النسبة من إجمالي الإيرادات (%)	القيمة (ريال سعودي)	النسبة من إجمالي الإيرادات (%)	القيمة (ريال سعودي)	النسبة من إجمالي الإيرادات (%)	القيمة (ريال سعودي)		
3.78%	1,414,125	2.96%	1,369,250	2.77%	3,966,025	3.22%	4,499,898	أوامر شراء مباشرة	دولة الامارات
0.27%	102,700	0.75%	347,480	0.31%	437,380	0.29%	408,930	أوامر شراء مباشرة	دولة البحرين
1.36%	507,600	2.24%	1,035,260	2.84%	4,062,172	2.55%	3,556,685	تعاقدية	دولة الكويت
-	-	0.25%	116,219	0.15%	215,883	0.50%	704,515	أوامر شراء مباشرة	دولة العراق
1.39%	520,370	0.24%	111,600	0.46%	656,805	1.10%	1,537,957	أوامر شراء مباشرة	دولة عمان
0.27%	100,000	0.22%	99,664	0.19%	269,495	0.10%	135,960	أوامر شراء مباشرة	دولة ليبيا
0.10%	39,050	-	-	0.12%	178,465	-	-	أوامر شراء مباشرة	دولة قطر
0.30%	112,000	2.92%	1,349,832	1.28%	1,832,195	2.84%	3,965,858	أوامر شراء مباشرة	دولة اليمن
7.48%	2,795,845	9.57%	4,429,305	8.13%	11,618,420	10.60%	14,809,803		إجمالي إيرادات التصدير

المصدر: الشركة

إن أية تغيرات في التعاقد مع الموزعين خارج المملكة، كإلغاء الاتفاقيات القائمة أو عدم تجديدها، أو تعامل الموزعين مع شركات أخرى، أو تغيرات في البيئة التنظيمية في بلدان التصدير، سوف يحد من قدرة الشركة على تصدير منتجاتها خارج المملكة والدخول في أسواق جديدة حول العالم.

إضافة إلى ذلك تسعى الشركة دائماً إلى انتقاء الموزعين الخارجيين المعتمدين ذوي السمعة الجيدة والقدرة التسويقية المناسبة وجودة الخدمة بما ينعكس بشكل إيجابي على أعمال الشركة وسمعتها خارج المملكة، وقد لا يمثل جميع الموزعين إلى القوانين واللوائح التنظيمية في البلدان الذين يعملون بها، خاصة الناشئة منها، أو قد ينتج عن أحدهم سوء تصرف أو أعمال فساد مثل بيع منتجات مقلدة أو منتهبة الصلاحية أو التلاعب بأسعارها. وفي حال حدوث أي من تلك العوامل، فسوف يؤثر على سمعة الشركة خارج المملكة وعلى نتائج أعمالها وأدائها المالي وتوقعاتها المستقبلية.



2.1.61 المخاطر المتعلقة بعدم وجود عقود موقعة مع بعض الموزعين

تتعامل الشركة مع بعض الموزعين الرئيسيين لها خارج المملكة من خلال عقد توزيع وبيع غير موقع من قبل كلا الطرفين، حيث يتم التعامل من خلال أوامر شراء. وعليه، قد يصعب على الشركة أن تضمن استمرار التوزيع وعدم تأثر العمل في ظل عدم وجود عقد موقع مع هذا الموزع، وقد لا تتمكن الشركة من تلبية متطلبات عملائها من حيث الاستمرار في بيع المنتجات والعلامات التجارية التي اعتادوا عليها. بلغت الإيرادات من مبيعات الشركة إلى الموزعين التي لم تقوم بالتوقيع معهم في كل من دولة الإمارات العربية المتحدة ومملكة البحرين وجمهورية العراق وسلطنة عمان ودولة قطر والجمهورية اليمنية ودولة ليبيا وفق أوامر شراء مباشرة خلال السنة المالية المنتهية في 31 ديسمبر 2022م ما قيمته (11,253,118) ريال سعودي و ما قيمته (7,556,248) ريال سعودي خلال السنة المالية المنتهية في 31 ديسمبر 2023م وما قيمته (2,288,245) ريال سعودي خلال فترة الثلاثة أشهر المنتهية كما في 31 مارس 2024م، حيث شكلت ما نسبته (75.98%) وما نسبته (65.04%) وما نسبته (81.84%) من إجمالي الإيرادات من موزعي الشركة خارج المملكة على التوالي.

إن ضمان تعامل الشركة مع عملائها ضمن إطار تعاقدى يكون بمثابة ضمان لها باستمرارية التعامل، ويحمي الشركة من المشاكل والقضايا القانونية في حال حدوثها. وسوف تتأثر أعمال الشركة وعلاقتها بعملائها سلباً، في حال قيام أحد الأطراف بإنهاء أعماله مع الشركة في المستقبل أو في حال تعامله مع شركات أخرى، مما سيؤثر بشكل سلبي وجوهري على أعمالها ونتائج أعمالها وأدائها المالي وتوقعاتها المستقبلية.

2.1.62 المخاطر المتعلقة بقدرة الشركة على الحفاظ على سمعة علامتي "معمول ماما" و "معمول أم صالح"

تعتمد الشركة بشكل كبير في نجاحها على قدرتها على صورة وسمعة علامتي "معمول ماما" و "معمول أم صالح"، وقد تضر أي أمور تتعلق بالجودة وبمعايير الصحة والسلامة (سواء كانت فعلية أو متصورة أو حتى زائفة - بما في ذلك أية حوادث قد تقع في مصانع الشركة)، بعلامتي "معمول ماما" و "معمول أم صالح"، وقد يؤدي ذلك إلى تشوية سمعة الشركة و/أو قد يتسبب في خسارة العملاء لصالح منافسيها، الأمر الذي قد يسفر عنه نقص في أعداد العملاء، ويؤدي بدوره إلى تراجع في إيرادات الشركة.

وإضافة إلى ذلك، قد تؤدي الدعاية السلبية الناتجة عن أفعال أعضاء مجلس الإدارة أو المساهمين أو الإدارة أو الأطراف ذات العلاقة، أو الموردين أو العاملين، مثل الحوادث المتعلقة بخدمة العملاء أو عدم التقيد بالأنظمة واللوائح، إلى التأثير سلباً وبشكل جوهري على علامتي "معمول ماما" و "معمول أم صالح"، وقد تنتشر مثل هذه الدعاية السلبية بشكل سريع وعلى نطاق واسع، خصوصاً مع زيادة وسائل التواصل الاجتماعي، مما يزيد من صعوبة تمكن الشركة من التصدي لها والتجاوب معها، وقد تؤدي الأضرار التي تلحق بسمعة الشركة وعلاماتها التجارية إلى انخفاض الطلب على منتجات الشركة، مما سيؤثر بشكل سلبي وجوهري على أعمالها ونتائج أعمالها وأدائها المالي وتوقعاتها المستقبلية.

2.1.63 المخاطر المتعلقة بتركز إيرادات الشركة في قطاع منتجات الصناعات الغذائية

تركز إيرادات الشركة بحسب قطاعات أعمالها بشكل رئيسي من قطاع منتجات الصناعات الغذائية حيث شكلت ما قيمته (134,863,117) ريال سعودي وما قيمته (138,087,045) ريال سعودي وما قيمته (35,116,569) ريال سعودي من إجمالي إيرادات الشركة للسنوات المنتهية كما في 31 ديسمبر 2022م و كما في 31 ديسمبر 2023م و كما في 31 مارس 2024م على التوالي، والتي تمثل ما نسبته (96.52%) وما نسبته (96.58%) وما نسبته (93.92%) من إجمالي إيرادات الشركة للسنوات المالية المنتهية كما في 31 ديسمبر 2022م و كما في 31 ديسمبر 2023م وفترة الثلاثة أشهر المنتهية كما في 31 مارس 2024م على التوالي، وبالتالي فإنه في حال انخفاض الإيرادات في إيرادات قطاع منتجات الصناعات الغذائية، فإن ذلك سيؤثر بشكل سلبي وجوهري على إيرادات الشركة وبالتالي على نتائج عملياتها ووضعها المالي وتوقعاتها المستقبلية.



2.1.64 المخاطر المتعلقة بالإعتماد على مصانع مملوكة للغير لإنتاج منتجات من فئة العلامة التجارية كيكنا والفاخرات بدون علاقة تعاقدية

تقوم الشركة بإنتاج بعض المنتجات الخاصة بها لدى بعض المصانع المملوكة للغير وتمثل تلك المنتجات في كل منتجات كيكنا والفاخرات والتي ساهمت في تحقيق ماقيمته (32,110,236) ريال سعودي وماقيمته (29,768,073) ريال سعودي وماقيمته (6,712,650) ريال سعودي للسنة المالية المنتهية كما في 31 ديسمبر 2022م وللجنة المالية المنتهية كما في 31 ديسمبر 2023م وفترة الثلاثة أشهر المنتهية كما في 31 مارس 2024م على التوالي، والتي شكلت مانسبته (22.98%) ومانسبته (20.82%) ومانسبته (17.95%) من إجمالي إيرادات الشركة للسنة المالية المنتهية كما في 31 ديسمبر 2022م وللجنة المالية المنتهية كما في 31 ديسمبر 2023م وفترة الثلاثة أشهر المنتهية كما في 31 مارس 2024م على التوالي. مع الإشارة إلى أن الشركة تقوم بإنتاج تلك المنتجات بصفة حصرية لها لدى مصانع مملوكة للغير على أساس أوامر الشراء المباشرة وبدون وجود أي علاقة تعاقدية، كما أن العلامات التجارية لكل من منتجات كيكنا والفاخرات مسجلة تحت اسم المصانع المملوكة للغير التي تقوم بالإنتاج نيابة عن الشركة.

مع الإشارة إلى قيام الشركة توقيع عقد حصرية طويل الأجل لمدة عشر سنوات ينتهي بتاريخ 14/03/1456هـ (الموافق 01/06/2034م) والذي ينص على أن إنتاج المنتجات للعلامة التجارية كيكنا والفاخرات خاص بشركة شموع الماضي.

إلا أنه وفي حال انتهاء عقد الحصرية لأي سبب من الأسباب، فإنه يجوز للمصنع الذي يقوم بإنتاج منتجات كيكنا والفاخرات نيابة عن الشركة التعامل أو إبرام اتفاقيات مع منافسي الشركة بخصوص نفس المنتجات التي تلتفها الشركة. وبالإضافة إلى ذلك، يجوز له عدم الاستمرار في إنتاج تلك المنتجات لصالح الشركة بدون أي سبب، وفي حال أبرم المصنع اتفاقية حصرية مع منافس أو في حال تم إنهاء أو عدم التعامل مستقبلاً من قبل المصنع مع شركة شموع الماضي في إنتاج منتجات كيكنا والفاخرات أو حدوث أي خلل أو عطل أو انقطاع مفاجئ في عمل المصنع، فإنه لا يوجد أب ضمان أن الشركة قادرة على تصنيع تلك المنتجات لدى مصانعها/ أو إيجاد مصانع أخرى بشروط وأحكام مماثلة، مما سيؤثر بشكل سلبي وجوهري على أعمال الشركة وبالتالي على نتائج عملياتها وأدائها المالي.

2.1.65 المخاطر المتعلقة بإستدامة واستمرار أعمال الشركة

ارتفعت إيرادات الشركة خلال السنة المالية المنتهية في 31 ديسمبر 2023م بنسبة (2.32%) مقارنة بإيرادات الشركة خلال السنة المالية المنتهية في 31 ديسمبر 2022م، إلا أنه لا يوجد ضمان باستمرار نمو و/ أو استمرار أعمال الشركة بمعدلات جيدة خلال السنوات المقبلة. حيث انخفضت إيرادات الشركة خلال فترة الثلاثة أشهر المنتهية كما في تاريخ 31 مارس 2024م بنسبة (19.18%) مقارنة بإيرادات الشركة في الفترة المالية المقارنة والمنتهية كما في 31 مارس 2023م.

ويعتمد الأداء المستقبلي للشركة على قدرتها في تنفيذ خطط واستراتيجيات النمو التي تشمل ترسية مناقصات جديدة للمشاريع، ومدى مواكبة الشركة التطورات المستحدثة في الخدمات والمنتجات التي تقدمها بالإضافة إلى التطور التقني.

وسيكون لعدم قدرة الشركة على مشاريع جديدة و/ أو استحداث خدمات ومنتجات جديدة وتلبية متطلبات قطاعات أعمالها باستمرار، تأثير سلبي وجوهري على أعمال الشركة ومركزها المالي ونتائج عملياتها وتوقعاتها المستقبلية.

2.1.66 المخاطر المتعلقة بالتركز الجغرافي لإيرادات الشركة في المنطقة الوسطى والمنطقة الشمالية

تحصل الشركة غالبية إيراداتها من خلال المبيعات في المنطقة الوسطى والمنطقة الشمالية، حيث شكلت مبيعات الشركة بالمنطقة الوسطى ماقيمته (47,269,035) ريال سعودي وماقيمته (41,053,489) ريال سعودي وماقيمته (13,090,518) ريال سعودي والتي شكلت مانسبته (37.84%) ومانسبته (31.25%) ومانسبته (37.84%) من إجمالي إيرادات الشركة للسنوات المنتهية في 31 ديسمبر 2022م وفي 31 ديسمبر 2023م وفترة الثلاثة أشهر المنتهية كما في 31 مارس 2024م على التوالي، كما شكلت مبيعات الشركة بالمنطقة الشمالية ماقيمته (33,115,893) ريال سعودي وماقيمته (37,557,854) ريال سعودي وماقيمته (9,170,973) ريال سعودي والتي شكلت مانسبته (26.51%) ومانسبته (28.59%) ومانسبته (26.51%) من إجمالي إيرادات الشركة للسنوات المنتهية كما في 31 ديسمبر 2022م وكما في 31 ديسمبر 2023م وفترة الثلاثة أشهر المنتهية كما في 31 مارس 2024م على التوالي. (المزيد من المعلومات، فضلاً راجع القسم الفرعي رقم (3.13.9) "إيرادات الشركة وفق المناطق داخل المملكة العربية السعودية" من القسم رقم (3) "خلفية عن الشركة وطبيعة أعمالها" من هذه النشرة). ولا يوجد ما يضمن قدرة الشركة على مواصلة نمو إيراداتها من خلال المبيعات في المنطقة الوسطى والمنطقة الشمالية، وفي حال انخفاض الإيرادات المتحصلة من المنطقة الوسطى والمنطقة الشمالية بصورة كبيرة، فسيكون لذلك أثر سلبي وجوهري على أعمال الشركة ونتائج عملياتها ووضعها المالي وتوقعاتها المستقبلية.



2.1.67 المخاطر المتعلقة بعمليات الاستحواذ المستقبلية المحتملة

تقوم الشركة بتقييم فرص النمو المختلفة كجزء من استراتيجيتها للنمو، وقد تقرر الشركة الاستحواذ على شركات جديدة وغير ذلك من التقنيات والخدمات والمنتجات والأصول من وقت لآخر وذلك اعتماداً على الملاءمة الاستراتيجية الصحيحة ووضعها المالي، وقد تنطوي عمليات الاستحواذ على مخاطر مختلفة، بما في ذلك على سبيل المثال لا الحصر الاخفاق في تقييم القيمة ونقاط القوة والضعف لعمليات الاستحواذ أو الاستثمار المستهدفة بدقة، أو دمج الأعمال أو الأصول المشتراة بشكل فعال، أو تحقق التكامل المتوقع أو استرداد تكاليف شراء الأعمال أو الأصول المستحوذ عليها. كما قد تتكبد الشركة تكاليف غير متوقعة أو تتحمل مسؤوليات وخسائر غير متوقعة فيما يتعلق بأي عمل أو أصل تستحوذ عليه، بما في ذلك ما يتعلق بالاحتفاظ بالموظفين الرئيسيين أو الالتزامات المحتملة (مثل الالتزامات التعاقدية أو المالية أو التنظيمية أو البيئية أو غيرها من الالتزامات والمسؤوليات) والمخاطر المتعلقة بالأعمال المستحوذ عليها، والحفاظ على الإجراءات والضوابط ومعايير الجودة وتكاملها.

يمكن أن تؤثر أي من العوامل المذكورة أعلاه بشكل سلبي على أعمال الشركة التشغيلية وتشنت انتباه إدارتها وموظفيها، وتزيد من مصاريفها والتي بدورها يمكن أن يكون لها تأثير سلبي وجوهري على أعمال الشركة أو ربحيتها أو أوضاعها المالية أو نتائج عملياتها أو توقعاتها المستقبلية وبالتالي على سعر أسهم الشركة.

وسيكون لعدم قدرة الشركة على مشاريع جديدة و/ أو استحداث خدمات ومنتجات جديدة وتلبية متطلبات قطاعات أعمالها باستمرار، تأثير سلبي وجوهري على أعمال الشركة ومركزها المالي ونتائج عملياتها وتوقعاتها المستقبلية.

2.1.68 المخاطر المتعلقة بعدم قيام الشركة بتكوين مخصص التفكيك

لم تقم الشركة منذ تطبيقها للمعايير الدولية للتقرير المالي وحتى تاريخ هذه النشرة بتكوين مخصص التفكيك وفقاً لمتطلبات معيار المحاسبة الدولي رقم (37) "المخصصات والمطلوبات المحتملة والموجودات المحتملة" والذي يستدعي ضرورة قيام الشركة المقام أصول على أراضي مستأجرة تكوين مخصص بتفكيك هذه الأصول. يوجد لدى الشركة عدد من العقارات المقامة على أراضي مستأجرة (للمزيد من التفاصيل، فضلاً راجع القسم الفرعي (3.25) بعنوان "العقارات المستأجرة" في هذه النشرة). لم تقم الشركة بتكوين مخصص إزالة وتفكيك كما في تاريخ هذه النشرة على الرغم من وجود أربعة مصانع مقامة على أراضي مستأجرة ناتج عن عدم وجود شرط في عقود الإيجار لهذه الأراضي ينص على ضرورة إزالة ماتم إنشاؤه على هذه الأراضي المستأجرة وبالتالي عدم وجود أساس علمي لتكوين مثل هذا المخصص.

إلا أنه وفي حال وجد مستقبلًا لدى الشركة عقارات مقامة على أراضي مستأجرة تنص على إلزام الشركة بإزالة ونقل الأصول في حال إنهاء عقود الإيجار ولم يتم تجديدها، فإنه سيستوجب قيام الشركة بتكوين مخصص إزالة وتفكيك. وفي حال عدم إلزام الشركة بتكوين مخصص التفكيك أو في حال كان مبلغ المخصص لا يغطي التكاليف التي قد تحتاجها الشركة عند الحاجة إلى تفكيك أصولها، فإن الشركة ستكون معرضة لتحمل تكاليف إضافية، الأمر الذي من شأنه أن يؤثر بشكل سلبي وجوهري على أعمال الشركة ومركزها المالي ونتائج عملياتها وتوقعاتها المستقبلية.

2.1.69 المخاطر المتعلقة بانخفاض معدلات تشغيل المصانع

تعتمد الشركة في نشاطها على استمرار العمل في مصانعها بكفاءة تشغيلية تمكّنها من تحقيق أهدافها المخطط لها، وتعد المنشآت الصناعية عرضة لمخاطر تشغيلية كبيرة ناتجة عن عدة عوامل منها الأعطال بخطط الإنتاج أو المعدات الرئيسية الناتجة عن قدم الآلات والمعدات أو سوء الاستخدام أو الحوادث غير المتوقعة كانهيار إمداد الكهرباء أو اندلاع الحريق. مما سينتج عنه تعطل عمليات الشركة وتكبدها تكاليف إضافية والذي بدوره سيؤثر بشكل سلبي وجوهري على أعمال الشركة المستقبلية ومركزها المالي ونتائجها التشغيلية.

2.1.70 المخاطر المتعلقة بالطبيعة الموسمية لمبيعات الشركة

بحكم طبيعة أعمال وأنشطة الشركة، تتأثر مبيعات الشركة بالتغيرات الموسمية في المملكة العربية السعودية، لاسيما خلال فترة الشتاء، حيث تزداد مبيعاتها خلال هذه الفترة، وتنخفض مبيعات الشركة غالباً خلال شهر رمضان المبارك، كما أن مستويات مبيعات الشركة ثابتة تقريباً خلال باقي فترات السنة ولا تتأثر سلباً بشكل واضح خلال أي فترة أخرى. ولتنتمكن الشركة من توقع تلك التقلبات الموسمية في حجم مبيعاتها التي ستؤثر أيضاً على إيراداتها.

تأثرت مبيعات الشركة خلال الربع الأول من العام 2024م نتيجة لتصادف شهر رمضان المبارك مع موسم الشتاء والذي أثر بشكل سلبي على مبيعات الشركة خلال الربع الأول مقارنة بالفترة المماثلة من السنة السابقة، حيث انخفضت إيرادات الشركة من (46,264,632) ريال سعودي كما في الربع الأول من العام 2023م لتصل إلى (37,390,236) ريال سعودي كما في الربع الأول من العام 2024م ونسبة انخفاض بلغت (19.18%).

كما أن مكونات منتجات الشركة التي قد تقوم الشركة بإنتاجها قد تتأثر بالتقلبات الموسمية، حيث أن الأحوال الجوية السيئة (كالكوارث الطبيعية والفيضانات والسيول والجفاف وغيرها) قد تؤثر على عملية إنتاجها وتكلفتها، وعليه. قد تواجه الشركة صعوبة في التخطيط لأعمالها كما قد يحد ذلك من قدرتها على توقع إيراداتها في المستقبل بشكل دقيقة أو عن وضع موازنة دقيقة لتكاليفها التشغيلية، الأمر الذي سيؤثر بشكل سلبي وجوهري على أعمال الشركة ونتائج عملياتها ووضعها المالي وتوقعاتها المستقبلية. كما أن عدم تكيف مستويات المشتريات والمخزون لمنتجات الشركة مع وجود أي انخفاض حاد على الطلب على منتجات الشركة في السوق، فإن ذلك قد يؤدي إلى تكبد الشركة إلى تكاليف إضافية خصوصاً تكاليف تخزين إضافية أو تلف المنتجات، كما أن انخفاض الطلب بشكل عام على منتجات الشركة سيؤثر سلباً على مبيعات الشركة، وبالتالي التأثير بشكل سلبي وجوهري على أداء الشركة ونتائج عملياتها ومركزها وتوقعاتها المستقبلية.



2.2 المخاطر المتعلقة بالسوق والقطاع والبيئة التنظيمية

2.2.1 المخاطر المتعلقة بالأداء الاقتصادي للمملكة

يعتمد الأداء المستقبلي المتوقع للشركة على عدد من العوامل التي تتعلق بالأوضاع الاقتصادية في المملكة بشكل عام وتشمل، على سبيل المثال لا الحصر، عوامل التضخم ونمو الناتج المحلي ومتوسط دخل الفرد ونحو ذلك، ويعتمد اقتصاد المملكة الكلي والجزئي بشكل أساسي على النفط والصناعات النفطية والتي لا تزال تسيطر على حصة كبيرة من الناتج المحلي الإجمالي، وعليه فإن أي تقلبات غير مواتية تحدث في أسعار النفط سيكون لها أثرها المباشر والجوهرى على خطط ونمو اقتصاد المملكة بشكل عام وعلى معدلات الإنفاق الحكومي، والذي من شأنه التأثير سلباً على أداء الشركة المالي، نظراً لعملها ضمن منظومة اقتصاد المملكة وتأثرها بمعدلات الإنفاق الحكومي.

كما يعتمد استمرار نمو اقتصاد المملكة على عدة عوامل أخرى بما فيها استمرار النمو السكاني واستثمارات القطاعين الحكومي والخاص في البنية التحتية، لذا فإن أي تغيير سلبي في أي من هذه العوامل سيكون له تأثير كبير على الاقتصاد وبالتالي سيؤثر بشكل سلبي وجوهري على أعمال الشركة ونتائجها المالية وتوقعاتها المستقبلية.

2.2.2 المخاطر المتعلقة بعدم الاستقرار السياسي والاقتصادي في منطقة الشرق الأوسط

تعاني العديد من دول منطقة الشرق الأوسط من عدم الاستقرار السياسي و/أو الأمني في الوقت الحاضر. ولا يوجد ضمانات بأن الظروف الاقتصادية والسياسية في تلك البلدان أو أي بلدان أخرى لن يكون لها تأثير سلبي على اقتصاد المملكة وبالتالي على قدرة عملاء الشركة على تجديد علاقتهم معها وعدم قدرتها على الحصول على عملاء جدد، الأمر الذي سيؤثر بشكل سلبي وجوهري على أعمال الشركة ونتائج عملياتها ووضعها المالي وتوقعاتها المستقبلية.

2.2.3 المخاطر المتعلقة بعدم الالتزام بمتطلبات نظام الشركات

يفرض نظام الشركات الصادر بموجب المرسوم الملكي رقم (م/132) وتاريخ 1443/12/01هـ (الموافق 2022/06/30م) الذي دخل حيز النفاذ بتاريخ 1444/06/26هـ (الموافق 2023/01/19م) (نظام الشركات الجديد). بعض المتطلبات النظامية التي يتوجب على الشركة الالتزام بها. ويستلزم ذلك قيام الشركة باتخاذ الإجراءات والتدابير للالتزام بمثل هذه المتطلبات مثل تعديل النظام الأساسي للشركة ليتوافق مع نظام الشركات والالتزام بالفترات المنصوص عليها لعقد اجتماعات الجمعية العامة. كما يفرض نظام الشركات عقوبات صارمة على مخالفة أحكامه وقواعده الإلزامية حيث تصل حسب المادة (262) إلى (500,000) ريال سعودي، كما نصت المادة (263) من نظام الشركات على تضاعف العقوبات في حال تكرار المخالفات. وبالرغم من أن الشركة لم تقم بمخالفة نظام الشركات وبالتالي لم تخضع لأي من هذه العقوبات من قبل، إلا أنها ستكون عرضة لمثل هذه العقوبات في حال عدم التزامها بتلك القواعد والأحكام مستقبلاً، وفي حال فرض أي عقوبة ضدها قد يؤثر ذلك سلباً على أعمالها ونتائج عملياتها وأرباحها وخطط أعمالها المستقبلية.

2.2.4 المخاطر المتعلقة بتطبيق لائحة حوكمة الشركات

أصدر مجلس الهيئة لائحة حوكمة الشركات جديدة بموجب القرار رقم (16-8-2017) وتاريخ 1438/05/16هـ (الموافق 2017/02/13م)، بناءً على نظام الشركات الصادر بالمرسوم الملكي رقم م/3 وتاريخ 1437/01/28هـ (الموافق 2015/11/10م)، والمعدلة بقرار مجلس هيئة السوق المالية رقم (8-5-2023) وتاريخ 1444/06/25هـ (الموافق 2023/01/18م).

بالرغم من أن لائحة حوكمة الشركات الصادرة عن الهيئة تعتبر استرشادية وليست إلزامية للشركات المدرجة في السوق الموازية (نمو) حتى تاريخ هذه النشرة ماعدا الفقرة (ج) من المادة (13) الفقرة (ب) من المادة (50) والفقرة (أ) من المادة (51) والمادة (52) والمادة (56) والمادة (88) تعتبر إلزامية،، قامت بتعيين لجنة المراجعة بتاريخ 1445/12/21هـ (الموافق 2024/06/27م)، ويعتمد نجاح الشركة في تطبيق قواعد وإجراءات حوكمة الشركات بشكل صحيح على مدى فهم هذه القواعد وإدراكها والتنفيذ السليم لهذه القواعد والإجراءات من قبل مجلس الإدارة ولجانته والإدارة العليا، خاصةً فيما يتعلق بإجراءات تضارب المصالح ومتطلبات الإفصاح، وفي حال أصبحت لائحة حوكمة الشركات إلزامية على الشركة مستقبلاً، فسيكون على الشركة تحديث لائحته الداخلية للامتثال للأحكام الإلزامية الواردة بلائحة حوكمة الشركات، وإلا فقد تتعرض لعقوبات تنظيمية والتي سيكون لها تأثير سلبي وجوهري على أعمال الشركة ووضعها المالي ونتائج عملياتها وتوقعاتها المستقبلية. كما قد يؤثر عدم أداء أعضاء لجان الإدارة لواجباتهم واعتماد إطار يضمن حماية مصالح الشركة ومصالح مساهميها على امتثال الشركة لحوكمة الشركات ومتطلبات الإفصاح المستمر وقدرة المجلس على مراقبة أنشطة الشركة من خلال هذه اللجان، ممّا سيكون له تأثير سلبي وجوهري على أعمال الشركة ووضعها المالي ونتائج عملياتها وتوقعاتها المستقبلية.



2.2.5 المخاطر المتعلقة بعدم التقيد بالأنظمة والقوانين الحالية و/أو صدور أنظمة وقوانين جديدة

تخضع الشركة لإشراف عدد من الجهات الحكومية في المملكة، بما في ذلك على سبيل المثال لا الحصر وزارة البلديات والإسكان وهيئة السوق المالية ووزارة التجارة، بالتالي تخضع الشركة لمخاطر التغييرات في الأنظمة واللوائح والتعاميم والسياسات في المملكة. وتشهد البيئة التشريعية والتنظيمية في المملكة إصدار العديد من الأنظمة واللوائح، والتي يتم تطويرها وتحسينها بشكل مستمر. وتعتبر تكاليف الالتزام لهذه الأنظمة مرتفعة.

وفي حال إدخال أي تغييرات على الأنظمة أو اللوائح الحالية أو إصدار قوانين أو لوائح جديدة فإن ذلك سيؤدي إلى تكبد الشركة لمصروفات مالية إضافية غير متوقعة لأغراض تتعلق بالالتزام بتلك اللوائح وتلبية اشتراطات هذه القوانين، أو قد تخضع للعقوبات والغرامات التي تفرضها السلطات الإشرافية المختصة في حال عدم التزامها لهذه اللوائح والأنظمة بشكل مستمر، مما سيؤثر سلباً وبشكل جوهري على أعمالها ونتائج عملياتها ومركزها المالي وتوقعاتها المستقبلية.

2.2.6 المخاطر المتعلقة بضرية القيمة المضافة (VAT)

قامت المملكة بإصدار نظام ضريبة القيمة المضافة والذي دخل حيز النفاذ بتاريخ 1 يناير 2018م. ويفرض هذا النظام قيمة مضافة بنسبة (5%) على عدد من المنتجات والخدمات وذلك حسب ما هو وارد في النظام، وقد قررت حكومة المملكة زيادة نسبة ضريبة القيمة المضافة من (5%) إلى (15%) والذي بدأ تطبيقه من شهر يوليو 2020م، وبالتالي، فإنه يتعين على المنشآت ذات العلاقة معرفة طبيعة ضريبة القيمة المضافة وطريقة تطبيقها وكيفية حسابها. كما سيتعين عليها تقديم تقاريرها الخاصة إلى الجهات الحكومية ذات العلاقة. وبناءً على ذلك، يتعين على الشركة التكيف مع التغييرات الناتجة عن تطبيق ضريبة القيمة المضافة، والتي تشمل تحصيلها وتسليمها. ولا يوجد في الوقت الحالي أي مطالبات أو اعتراضات حالية متعلقة بضرية القيمة المضافة، ومع ذلك فإن أي انتهاك أو تطبيق خاطئ لنظام الضريبة من قبل إدارة الشركة، سوف يُعرضها لغرامات أو عقوبات أو يؤدي إلى الإضرار بسمعتها، وكذلك ستتحمل الشركة قيمة تلك العقوبات المفروضة من قبل الجهات ذات العلاقة والناتجة عن التطبيق الخاطئ لنظام الضريبة مما سيؤدي أيضاً من التكاليف والمصاريف التشغيلية، وهو ما يمكن أن يقلل من الوضع التنافسي للشركة ومستوى الطلب على منتجاتها، مما سيكون له تأثير سلبي وجوهري على الشركة ووضعها المالي ونتائج عملياتها وتوقعاتها المستقبلية.

2.2.7 المخاطر المتعلقة بالتقلبات في العرض والطلب

يتأثر قطاع الشركة، كغيره من القطاعات، بتقلبات العرض والطلب في السوق. لذلك، فإن عدم تكيف مستويات الإنتاج مع الهبوط الحاد للطلب، سيؤثر على إنتاجية الشركات ومستويات البيع لديها، والذي سيؤثر بدوره على أداء القطاع بشكل عام، وبالتالي سيؤثر على أداء الشركة ونتائج عملياتها ومركزها المالي وتوقعاتها المستقبلية.

2.2.8 المخاطر المتعلقة بخضوع عمليات الشركة لأنظمة ولوائح البيئة والصحة والسلامة

تخضع عمليات الشركة إلى نطاق واسع من الأنظمة واللوائح المتعلقة بحماية البيئة والصحة والسلامة في المملكة، والتي تفرض بصورة متزايدة معايير صارمة يتوجب على الشركة الالتزام بها بصورة مستمرة. وقد تكون تكاليف الالتزام بتلك الأنظمة واللوائح والغرامات الناتجة عنها كبيرة، كما يتطلب الالتزام بمعايير جديدة وصارمة إلى تحمل مصروفات إضافية من رأس المال أو نشوء تعديلات في الممارسات التشغيلية. وقد تنشأ الحوادث المتعلقة بالبيئة والصحة والسلامة، فعلى سبيل المثال يمكن أن ينتج عن عمليات الشركة عدد من مواد النفايات والمواد الملوثة المنبعثة التي يمكن أن تؤدي، في حال لم يتم السيطرة عليها وإدارتها بالشكل الصحيح أو في حال تركزت من دون علاج أو إدارة سليمة، إلى خطر تلوث البيئة. إن عدم الالتزام والامتثال الكامل بالتشريعات والأنظمة البيئية يمكن أن يؤدي إلى إغلاق أي من مرافق الشركة كما سوف يعرض الشركة إلى مخالفات أو غرامات أو عقوبات قد تفرضها الجهات الرقابية عليها (وفقاً للفقرة (2) من المادة (18) من النظام العام للبيئة الصادر بالمرسوم الملكي رقم (م/34) وتاريخ 28/07/1422هـ الموافق 15/10/2001م) يعاقب من يخالف أي حكم من أحكامه بعقوبة مالية لا تتجاوز عشرة آلاف (10,000) ريال سعودي وإلزام المخالف بإزالة المخالفة، ويجوز إغلاق المنشأة لمدة لا تتجاوز 90 يوم في حال التكرار، والتي ستؤثر سلباً على عملياتها بحيث تحد من نمو إيراداتها أو تعليق عملها أو ترخيصها وسوف يؤثر ذلك على مقدرتها على مواصلة أعمالها وبالتالي التأثير سلباً وبشكل جوهري على وضعها المالي ونتائج عملياتها وتوقعاتها المستقبلية.

2.2.9 المخاطر المتعلقة بتغيير آلية احتساب الزكاة وضريبة الدخل

تُلمز هيئة الزكاة والضريبة والجمارك الشركات السعودية المدرجة في السوق المالية بحساب الدخل والزكاة على أساس جنسية المساهمين والملكية الفعلية لهم، وهو قرار حل محل الممارسة القديمة التي كانت الشركات بموجبها تدفع الزكاة أو الضريبة على أساس ملكية مؤسسها. لم تقيم الشركة الأثر المالي لهذا القرار أو تتخذ الخطوات اللازمة لضمان الالتزام به نظراً لكونها شركة مساهمة مغلقة مملوكة من مساهمين سعوديين. وفي حال كان الأثر المالي لهذا التعميم كبيراً أو في حال تكبدت الشركة تكاليف إضافية لاتخاذ الخطوات اللازمة لضمان الالتزام به، فسيؤثر ذلك سلباً على أعمالها ونتائج عملياتها ومركزها المالي وتوقعاتها المستقبلية.



2.2.10 المخاطر المتعلقة بانفاق المستهلك بسبب سوء الأوضاع الاقتصادية

قد تؤثر التقلبات في العناصر الاقتصادية الخارجة عن سيطرة الشركة، بما في ذلك قدرة المستهلكين على الاقتراض ومعدلات الفائدة ومعدلات البطالة ومستويات الرواتب ومستويات الضرائب (كضريبة القيمة المضافة، التي تم زيادتها من 5% إلى 15%، ابتداءً من 1 يوليو 2020م) وتكاليف استهلاك المياه والكهرباء، وإلغاء دعم الحكومة السعودية - سواءً بشكل كامل أو جزئي - لبعض المواد والذي بدوره يؤثر بشكل سلبي على مستوى الدخل المتاح للإنفاق وعلى مستويات انفاق المستهلكين (بما في ذلك الإنفاق الاختياري على مختلف المنتجات) وبالتالي التأثير بشكل سلبي على الطلب على منتجات الشركة. إن أي تراجع في أعداد المستهلكين أو مستويات إنفاقهم، سيؤثر ذلك سلباً وبشكل جوهري على أعمال الشركة ونتائج عملياتها ووضعها المالي وتوقعاتها المستقبلية.

2.2.11 المخاطر المتعلقة بالتقلبات السلبية في أسعار الفائدة

إن تكلفة التمويل تتأثر بمعدلات الفائدة بصورة كبيرة والتي تُعد بدورها على قدرٍ عالٍ من الحساسية تجاه عدد من العوامل الخارجة عن سيطرة الشركة، بما في ذلك السياسات الحكومية والنقدية والضريبية والظروف الاقتصادية والسياسية المحلية والعالمية، واستجابة إلى البيئة المتضخمة الحالية، قامت البنوك المركزية في بعض الدول بزيادة أسعار الفائدة وقد تواصل القيام بذلك خلال الفترات القادمة، مما سيؤدي إلى زيادة في معدلات الفائدة وتكاليف التمويل ذات الصلة، مما قد يؤدي إلى انخفاض ربحية الشركة وتدفقاتها النقدية. إن الشركة لم تبرم أي اتفاقيات تحوط بشأن تقلبات أسعار الفائدة، إلا أنه وفي حال قررت الشركة التحوط ضد مخاطر أسعار الفائدة والذي قد يكون مكلفاً ولا يوفر لها الحماية الكاملة من أي زيادات في أسعار الفائدة. وعليه، سيكون للتقلبات السلبية في معدلات الفائدة أثر سلبي وجوهري على المركز المالي للشركة وتدفقاتها النقدية وعلى أعمال الشركة ونتائج عملياتها وتوقعاتها المستقبلية.

2.2.12 المخاطر المتعلقة بفرض رسوم أو ضرائب جديدة

بالرغم من أن الشركة لاتخضع في الوقت الراهن لأي نوع من الضرائب بخلاف الزكاة الشرعية وضريبة القيمة المضافة، إلا أنه من المحتمل أن تفرض الحكومة رسوم أخرى أو ضرائب جديدة على الشركات في المستقبل. وفي حال تم فرض رسوم أخرى أو ضرائب جديدة على الشركات بخلاف ما هو مطبق حالياً، فإن ذلك سيؤثر سلباً وبشكل جوهري على أعمال الشركة ونتائج عملياتها وتوقعاتها المستقبلية.

2.2.13 المخاطر المتعلقة بنظام المنافسة ولأئحته التنفيذية

في حال أصبحت الشركة في وضع مهيمن في السوق أو تم تصنيفها كذلك من قبل الهيئة العامة للمنافسة، فستخضع الأنشطة التشغيلية للشركة للشروط والضوابط الواردة في نظام المنافسة الصادر بموجب المرسوم الملكي رقم (م/75) وتاريخ 29/06/1440هـ (الموافق 06/03/2019م) ولأئحته التنفيذية الصادر عن الهيئة العامة للمنافسة بموجب القرار رقم (327) وتاريخ 25/01/1441هـ (الموافق 24/09/2019م). حيث يهدف نظام المنافسة لحماية المنافسة العادلة في الأسواق السعودية وتشجيع وترسيخ قواعد السوق وحرية الأسعار وشفافيتها. وفي حالة مخالفة الشركة لأحكام نظام المنافسة وصدر حكم ضد الشركة فيما يتعلق بهذه المخالفة، فإنه من المحتمل أن تتعرض الشركة لغرامات كبيرة تخضع لتقدير الهيئة العامة للمنافسة بما لا يتجاوز نسبة (10%) من قيمة المبيعات السنوية (العائد) محل العقد أو لاتتجاوز عشرة ملايين ريال سعودي في حال عدم إمكانية احتساب العائد السنوي. بالإضافة إلى ذلك، يحق للهيئة العامة للمنافسة طلب تعليق وإيقاف أنشطة الشركة بشكل مؤقت أو دائم (جزئياً أو كلياً) في حال تكرار المخالفات من قبل الشركة. وعلاوة على ذلك، قد تكون إجراءات إقامة الدعاوي مكلفة مادياً للشركة وقد تستغرق مدة طويلة للبت فيها. وقد يكون لحدوث أي من هذه المخاطر المشار إليها أعلاه تأثير سلبي وجوهري على أعمال الشركة ومركزها المالي ونتائج عملياتها وتوقعاتها المستقبلية.

2.2.14 المخاطر المتعلقة بتغيير البيئة التنظيمية والتي لها تأثيرات على كيفية ممارسة الشركة لعملياتها

تخضع الشركة لمجموعة من الأنظمة واللوائح في المملكة، والتي تعمل عدد من الجهات الحكومية على تطبيقها وفقاً لسياسات الحكومة وتوجهاتها، وفي حال وجود أي تعديلات قد تطرأ على الأنظمة واللوائح والسياسات والتوجيهات الإدارية الحكومية أو تفسيراتها في المملكة، بما في ذلك تحديداً تلك المطبقة على قطاعات عمل الشركة في المملكة، فإن ذلك سيؤثر بشكل سلبي وجوهري على الطلب على المنتجات والخدمات المقدمة من قبل الشركة.

2.3 المخاطر المتعلقة بالأسهم المطروحة

2.3.1 المخاطر المتعلقة بالتذبذبات المحتملة في سعر السهم

قد لا يكون السعر السوقي لأسهم الشركة مستقراً بعد الطرح، وقد يتأثر بشكل كبير بسبب العديد من العوامل منها دون الحصر: ظروف سوق الأسهم، ضعف أداء الشركة، عدم القدرة على تنفيذ خطط الشركة المستقبلية، دخول منافسين جدد للسوق، التغيير في رؤية أو تقديرات الخبراء والمحللين لسوق الأوراق المالية، وأي إعلان للشركة أو أي من منافسها يتعلق بعمليات اندماج واستحواذ أو تحالفات استراتيجية.

2.3.2 المخاطر المتعلقة بالبيانات المستقبلية

إن النتائج المستقبلية وبيانات الأداء للشركة لا يمكن توقعها فعلياً وقد تختلف عن الموجودة في هذه النشرة. إذ أن إنجازات وقدرة الشركة على التطور هي من تحدد النتائج الفعلية والتي لا يمكن توقعها أو تحديدها. إن عدم دقة البيانات والنتائج تعتبر إحدى المخاطر التي يجب على المساهم التعرف عليها حتى لا تؤثر على قراره الاستثماري.

2.3.3 المخاطر المتعلقة باحتمال إصدار أسهم جديدة

في حال قررت الشركة إصدار أسهم جديدة في المستقبل، فمن المحتمل أن يؤدي ذلك إلى التأثير سلباً على سعر السهم في السوق أو تدني نسبة ملكية المساهمين في الشركة في حال عدم استثمارهم في الأسهم الجديدة في ذلك الحين.

2.3.4 المخاطر المتعلقة بالسيطرة الفعلية من قبل المساهمين الحاليين بعد عملية الطرح

بعد الانتهاء من عملية الطرح، سوف يمتلك المساهمون الحاليون ما نسبته (85.11%) من أسهم الشركة. ونتيجة لذلك، سوف يتمكن المساهمون الحاليون من التأثير بشكل كبير على أعمال الشركة من خلال قدرتهم على السيطرة على القرارات والتصرفات التي تتطلب موافقة المساهمين - بما في ذلك دون حصر - عمليات الاندماج والاستحواذ وبيع الأصول، وانتخاب أعضاء مجلس الإدارة، وزيادة رأس المال أو تخفيضه، وإصدار أو عدم إصدار أسهم إضافية، أو توزيع الأرباح، أو أي تغيير في الشركة. وفي حال نشأت ظروف تعارض فيها مصالح المساهمين الحاليين مع مصالح مساهمي الأقلية، فإن ذلك قد يضع مساهمي الأقلية في وضع ليس في صالحهم، وقد يمارس المساهمون الحاليون سيطرتهم على الشركة بطريقة تؤثر سلباً وبشكل جوهري على أعمال الشركة ووضعها المالي أو نتائج عملياتها وتوقعاتها المستقبلية.

2.3.5 المخاطر المتعلقة بعدم وجود سوق سابقة لأسهم الشركة

لا يوجد حالياً ولم يسبق وجود سوق مالي لتداول أسهم الشركة، ولا يوجد أي تأكيدات بشأن وجود سوق فعالة ومستمرة لتداول أسهم الشركة بعد إدراج الشركة، وقد يترتب على الطرح وجود عرض أو طلب محدود مما سيؤثر ذلك على سعر السهم، وإذا لم يتطور سوق نشط لتداول أسهم الشركة فقد تتأثر سيولة وسعر تداول أسهم الشركة بشكل سلبي وكبير.

2.3.6 المخاطر المتعلقة ببيع عدد كبير من الأسهم في السوق بعد عملية الطرح

إن بيع عدد كبير من الأسهم في السوق المالية بعد إتمام عملية الطرح سيؤثر سلباً على السعر السوقي للأسهم، وبعد إتمام عملية الطرح بنجاح، سوف يخضع كبار المساهمين لفترة حظر مدتها اثني عشر (12) شهراً من تاريخ بدء تداول الأسهم في السوق المالية، وقد يؤدي بيع أي من المساهمين الكبار لعدد كبير من الأسهم بعد انتهاء فترة الحظر إلى التأثير سلباً على سوق أسهم الشركة، وبالتالي قد ينتج عن ذلك انخفاض السعر السوقي للأسهم، والذي سيؤثر سلباً وبشكل جوهري على أعمال الشركة ووضعها المالي ونتاج عملياتها وتوقعاتها المستقبلية.

2.3.7 المخاطر المتعلقة بعدم تمكن الشركة من استيفاء متطلبات الانتقال للسوق الرئيسية الحالية أو أي متطلبات تنظيمية

مستقبلية

يمكن للشركة تقديم طلب إدراج في السوق الرئيسية بعد مرور الفترة النظامية (سنتين حسب النظام الحالي للسوق المالية) على إدراجها في السوق الموازية، وذلك بعد استيفاء جميع المتطلبات النظامية الصادرة عن هيئة السوق المالية وعن شركة تداول السعودية بناءً على قواعد طرح الأوراق المالية والالتزامات المستمرة وقواعد الإدراج، والمتعلقة بانتقال الشركات المدرجة في السوق الموازية إلى السوق الرئيسية، في حال عدم تمكن الشركة من استيفاء تلك المتطلبات أو أي متطلبات نظامية إضافية مستقبلية قد تفرضها الهيئة على الشركة أو السوق، فإن الشركة لن تتمكن من الانتقال إلى السوق الرئيسية، وبما أن السوق الموازية حتى تاريخ نشرة الإصدار هذه هي سوق يقتصر فيها التداول على المستثمرين المؤهلين فقط، فإن حجم التداول اليومي والسيولة سيكون أقل منه في السوق الرئيسية، وبالتالي سيؤثر سلباً على سيولة سهم الشركة وقيمته السوقية، والذي سيؤثر سلباً وبشكل جوهري على أعمال الشركة ووضعها المالي ونتاج عملياتها وتوقعاتها المستقبلية.



2.3.8 المخاطر المتعلقة برغبة الشركة في الاستمرار في السوق الموازية

بعد طرح في السوق الموازية، وبعد مضي الفترة النظامية بموجب القواعد ذات الصلة قد تكون الشركة مستوفية للشروط الخاصة بالانتقال إلى السوق الرئيسية، ولكنها ترغب في الاستمرار كشركة مدرجة في السوق الموازية وعدم الانتقال للسوق الرئيسية، وبما أن السوق الموازية حتى تاريخ نشرة الإصدار هي سوق يقتصر فيها التداول على المستثمرين المؤهلين فقط، فإن حجم التداول اليومي والسيولة سيكون أقل منه في السوق الرئيسية وبالتالي التأثير سلباً على سيولة سهم الشركة وقيمتها السوقية.

2.3.9 المخاطر المتعلقة بسيولة أسهم الطرح

لا يوجد حالياً ولم يسبق وجود سوق مالي لتداول أسهم الشركة، ولا يوجد أي تأكيدات بشأن وجود سوق فعالة ومستمرة لتداول أسهم الشركة بعد انتهاء فترة الطرح، وإذا لم يتطور سوق نشط لتداول أسهم الشركة، فإن ذلك سيؤثر على سيولة وسعر تداول أسهم الشركة بشكل سلبي وكبير، والذي سيؤثر سلباً وبشكل جوهري على أعمال الشركة ووضعها المالي ونتائج عملياتها وتوقعاتها المستقبلية.

2.3.10 المخاطر المتعلقة بتوزيع أرباح لحاملي الأسهم

يعتمد توزيع الأرباح في المستقبل على العديد من العوامل منها تحقق الأرباح في المستقبل، والوضع المالي، التدفقات النقدية، ومتطلبات رأس المال العامل، والنفقات الرأس مالية والاحتياطات الشركة القابلة للتوزيع، إضافة إلى عدة عوامل أخرى، وقد لا تتمكن الشركة من توزيع أرباح على المساهمين وقد لا يوصي مجلس الإدارة، أو لا يوافق المساهمين على توزيع تلك الأرباح، بالإضافة إلى ذلك في حال إبرام الشركة أي إتفاقيات تمويل مستقبلية تخضع لقيود تمنع الشركة من توزيع أي أرباح إلا بعد الحصول على موافقة خطية للقيام بذلك من قبل الجهة التمويلية.

ومن ناحية أخرى، قد تتكبد الشركة مصاريف أو التزامات جديدة غير متوقعة قد يترتب عليها انخفاض في أرباح الشركة أو تأثير مستوى السيولة النقدية لديها، الأمر الذي قد يؤدي إلى انخفاض توزيع الأرباح أو انعدامه، وبالتالي فإن ذلك قد يؤدي إلى انخفاض العائد المتوقع على أسهم الشركة، الأمر الذي سيؤثر بشكل سلبي وجوهري على العائدات المتوقعة للمساهمين، الجدير بالذكر أن الشركة لا تقدم أي ضمان فيما يتعلق بمبلغ التوزيعات الذي سيدفع في أي سنة معينة، ويخضع توزيع الأرباح لشروط وضوابط معينة منصوص عليها في النظام الأساسي للشركة. (ولمزيد من التفاصيل حول سياسة توزيع الأرباح، الرجاء مراجعة القسم (5) "سياسة توزيع الأرباح" من هذه النشرة). وبناء على ما تم ذكره فإن هذه العوامل ستؤثر سلباً وبشكل جوهري على أعمال الشركة ووضعها المالي ونتائج عملياتها وتوقعاتها المستقبلية.

2.3.11 المخاطر المتعلقة باقتصار التداول على المستثمرين المؤهلين

سيتم إدراج أسهم الشركة في السوق الموازية، وحيث أن السوق الموازية حتى تاريخ نشرة الإصدار هذه هي سوق يقتصر فيها التداول على المستثمرين المؤهلين فقط، فإن حجم التداول اليومي والسيولة سيكون أقل منه في السوق الرئيسية، وبالتالي سيؤثر سلباً على سيولة سهم الشركة وقيمتها السوقية، والذي سيؤثر سلباً وبشكل جوهري على أعمال الشركة ووضعها المالي ونتائج عملياتها وتوقعاتها المستقبلية.



03

القسم التالي

القسم السابق



خلفية عن الشركة
وطبيعة أعمالها

3 خلفية عن الشركة وطبيعة أعمالها

3.1 نبذة عن الشركة

شركة شموع الماضي هي شركة مساهمة سعودية مغلقة بموجب السجل التجاري رقم (1010219508) وتاريخ 1427/04/22 هـ (الموافق 2006/05/20م) الصادر بمدينة الرياض، يبلغ رأس مال الشركة الحالي أربعين مليون (40,000,000) ريال سعودي، مقسم إلى ثمانية ملايين (8,000,000) سهم عادي مدفوعة القيمة بالكامل، قيمة كل سهم منها خمسة (5) ريالات سعودية، وسيكون رأس مال الشركة بعد الطرح سبعة وأربعين مليون (47,000,000) ريال سعودي، مقسم إلى تسعة مليون وأربعمئة ألف (9,400,000) سهم، قيمة كل سهم منها خمسة (5) ريالات سعودية، وجميع أسهم الشركة أسهماً عادية من فئة واحدة. يتمثل عنوان الشركة الرئيسي كما هو مذكور في السجل التجاري في الرياض، طريق الشباب، حي العزيزية 3893 – الرياض 14512- المملكة العربية السعودية.

3.2 تاريخ الشركة وأهم التطورات في هيكل رأس مالها

■ تأسست شركة شموع الماضي في البداية كمؤسسة فردية بموجب السجل التجاري رقم (1010219508) وتاريخ 1427/04/22 هـ (الموافق 2006/05/20م) الصادر بمدينة الرياض مملوكة للسيد / فهد محمد عبد الله الخضيرى تحت اسم "مؤسسة شموع الماضي التجارية" ورأس مال يبلغ خمسة وعشرين ألف (25,000) ريال سعودي، ولديها ثلاثة (3) فروع وهي (1) "مؤسسة معمول ماما للتجارة" و (2) "مؤسسة شموع الماضي للمقاولات" و (3) "مؤسسة فن لولي للتجارة".

■ وبتاريخ 1432/09/10 هـ (الموافق 2011/08/10م) وافق المالك السيد/ فهد محمد عبد الله الخضيرى على دخول الشريك الجديد / أحمد عبد العزيز عبد الرحمن الأحمد كشريك جديد في الشركة من خلال التنازل له عن حصص عينية بدون سداد نقدي أو عيني، وتحويل المؤسسة والفرع المقيد باسم "مؤسسة معمول ماما للتجارة" والفرع المقيد باسم "فن لولي للتجارة" إلى شركة ذات مسئولية محدودة تحت اسم "شركة شموع الماضي"، وزيادة رأس المال من خمسة وعشرين ألف (25,000) ريال سعودي ليصبح مائة ألف (100,000) ريال سعودي مقسم إلى مائة (100) حصة عينية متساوية القيمة، وقيمة كل حصة منها ألف (1,000) ريال سعودي مدفوعة القيمة بالكامل موزعة وفق التالي: (1) الشريك/ فهد محمد عبد الله الخضيرى بإجمالي عدد خمسين (50) حصة عينية وإجمالي قيمة اسمية تبلغ خمسون ألف (50,000) ريال سعودي تمثل نسبة خمسين بالمائة (50.00%) من إجمالي ملكية الشركة، و (2) الشريك/ أحمد عبد العزيز عبد الرحمن الأحمد بإجمالي عدد خمسين (50) حصة عينية وإجمالي قيمة اسمية تبلغ خمسون ألف (50,000) ريال سعودي تمثل نسبة خمسين بالمائة (50.00%) من إجمالي ملكية الشركة، وقد تم تقييم صافي أصولها وخصومها بمبلغ مائة ألف (100,000) ريال سعودي تتمثل في أجهزة كهربائية بقيمة خمسين ألف (50,000) ريال سعودي وأثاث مكتبي بقيمة خمسين ألف (50,000) ريال سعودي، مع الإشارة إلى أنه تم تحديد قيمة صافي الأصول والخصوم بقيمة متفق عليها بين الشركاء. وكان هيكل الملكية وفق الشكل التالي:

الجدول رقم (18): هيكل الملكية بتاريخ 1432/09/10 هـ (الموافق 2011/08/10م)

اسم الشريك	عدد الحصص (حصة)	قيمة الحصة (ريال سعودي)	إجمالي القيمة الإسمية (ريال سعودي)	نسبة الملكية (%)
فهد محمد عبدالله الخضيرى	50	1,000	50,000	50.00%
أحمد عبدالعزيز عبدالرحمن الأحمد	50	1,000	50,000	50.00%
الإجمالي	100	-	100,000	100.00%

المصدر: الشركة

■ وبتاريخ 1433/06/23 هـ (الموافق 2012/05/14م) تنازل الشريك/ فهد محمد عبد الله الخضيرى عن جميع حصصه في الشركة والبالغ عددها خمسين (50) حصة عينية وإجمالي قيمة اسمية تبلغ خمسون ألف (50,000) ريال سعودي تمثل نسبة خمسين بالمائة (50.00%) من إجمالي ملكية الشركة لصالح الشريك الجديد/ عبدالله عبد العزيز عبدالرحمن الأحمد وتم التنازل بدون سداد مقابل عيني أو نقدي. وكان هيكل الملكية وفق الشكل التالي:

الجدول رقم (19): هيكل الملكية بتاريخ 1433/06/23 هـ (الموافق 2012/05/14م)

اسم الشريك	عدد الحصص (حصة)	قيمة الحصة (ريال سعودي)	إجمالي القيمة الإسمية (ريال سعودي)	نسبة الملكية (%)
أحمد عبدالعزيز عبدالرحمن الأحمد	50	1,000	50,000	50.00%
عبدالله عبدالعزيز عبدالرحمن الأحمد	50	1,000	50,000	50.00%
الإجمالي	100	-	100,000	100.00%

المصدر: الشركة

■ وبتاريخ 1439/05/22 هـ (الموافق 2018/02/08م) تنازل الشريك / أحمد عبد العزيز عبد الرحمن الأحمد عن جميع حصصه في الشركة والبالغ عددها خمسين (50) حصة عينية وإجمالي قيمة اسمية تبلغ خمسون ألف (50,000) ريال سعودي تمثل نسبة خمسين بالمائة (50.00%) من إجمالي ملكية الشركة لصالح الشريك الجديد/ ثاني



عبدالعزیز عبدالرحمن الأحمد وتم التنازل بدون سداد مقابل عيني أو نقدي. كما تنازل الشريك / عبدالله عبد العزيز عبد الرحمن الأحمد عن جميع حصصه في الشركة والبالغ عددها خمسين (50) حصة عينية وبإجمالي قيمة اسمية تبلغ خمسون ألف (50,000) ريال سعودي تمثل نسبة خمسين بالمائة (50.00%) من إجمالي ملكية الشركة لصالح الشريك الجديد/ ثاني عبدالعزیز عبدالرحمن الأحمد وتم التنازل بدون سداد مقابل عيني أو نقدي. وكان هيكل الملكية وفق الشكل التالي:

الجدول رقم (20): هيكل الملكية بتاريخ 1439/05/22 هـ (الموافق 2018/02/08 م)

اسم الشريك	عدد الحصص (حصة)	قيمة الحصة (ريال سعودي)	إجمالي القيمة الإسمية (ريال سعودي)	نسبة الملكية (%)
ثاني عبدالعزیز عبدالرحمن الأحمد	100	1,000	100,000	%100.00
الإجمالي	100	-	100,000	%100.00

المصدر: الشركة

■ وبتاريخ 1440/05/17 هـ (الموافق 2019/01/23 م) وافق الشريك / ثاني عبدالعزیز عبدالرحمن الأحمد على زيادة رأسمال الشركة من مائة ألف (100,000) ريال سعودي ليصبح تسعة ملايين (9,000,000) ريال سعودي مقسمة إلى عدد تسعة آلاف (9,000) حصة نقدية بواقع قيمة اسمية تبلغ ألف (1,000) ريال سعودي للحصة الواحدة، وقد تم استيفاء الزيادة في رأس المال البالغة ثمانية ملايين وتسعمائة ألف (8,900,000) ريال سعودي من حساب الأرباح المبقاة. وكان هيكل الملكية للشركة على الشكل التالي:

الجدول رقم (21): هيكل الملكية بتاريخ 1440/05/17 هـ (الموافق 2019/01/23 م)

اسم الشريك	عدد الحصص (حصة)	قيمة الحصة (ريال سعودي)	إجمالي القيمة الإسمية (ريال سعودي)	نسبة الملكية (%)
ثاني عبدالعزیز عبدالرحمن الأحمد	9,000	1,000	9,000,000	%100.00
الإجمالي	9,000	-	9,000,000	%100.00

المصدر: الشركة

■ وبتاريخ 1440/06/06 هـ (الموافق 2019/03/03 م) وافق الشريك / ثاني عبدالعزیز عبدالرحمن الأحمد على تعديل القيمة الاسمية للحصة من واحد ألف (1,000) ريال سعودي لتصبح عشرة آلاف (10,000) ريال سعودي. وكان هيكل الملكية للشركة على الشكل التالي:

الجدول رقم (22): هيكل الملكية بتاريخ 1440/06/06 هـ (الموافق 2019/03/03 م)

اسم الشريك	عدد الحصص (حصة)	قيمة الحصة (ريال سعودي)	إجمالي القيمة الإسمية (ريال سعودي)	نسبة الملكية (%)
ثاني عبدالعزیز عبدالرحمن الأحمد	900	10,000	9,000,000	%100.00
الإجمالي	900	-	9,000,000	%100.00

المصدر: الشركة

■ وبتاريخ 1443/02/07 هـ (الموافق 2021/09/14 م) تنازل الشريك / ثاني عبد العزيز عبد الرحمن الأحمد عن عدد أربعمائة وخمسون (450) حصة نقدية بإجمالي قيمة اسمية بلغت أربعة ملايين وخمسمائة ألف (4,500,000) ريال سعودي تمثل ما نسبته خمسون بالمائة (50.00%) من إجمالي ملكية الشركة لصالح الشريك الجديد / فهد محمد عبد الله الخضيري، وتم التنازل بدون سداد مقابل نقدي أو عيني. وكان هيكل الملكية للشركة على الشكل التالي:

الجدول رقم (23): هيكل الملكية بتاريخ 1443/02/07 هـ (الموافق 2021/09/14 م)

اسم الشريك	عدد الحصص (حصة)	قيمة الحصة (ريال سعودي)	إجمالي القيمة الإسمية (ريال سعودي)	نسبة الملكية (%)
ثاني عبدالعزیز عبدالرحمن الأحمد	450	10,000	4,500,000	%50.00
فهد محمد عبدالله الخضيري	450	10,000	4,500,000	%50.00
الإجمالي	900	-	9,000,000	%100.00

المصدر: الشركة



■ بتاريخ 1445/11/20 هـ (الموافق 2024/05/28 م) وافق الشركاء على زيادة رأس المال من تسعة ملايين (9,000,000) ريال سعودي إلى أربعين مليون (40,000,000) ريال سعودي مقسم إلى ثمانية ملايين (8,000,000) حصة نقدية، قيمة كل حصة منها خمسة (5) ريالات سعودية موزعة بين كل من (1) الشريك/ ثاني عبدالعزيز عبدالرحمن الأحمد بإجمالي عدد أربعة ملايين (4,000,000) حصة نقدية تمثل نسبة خمسين بالمائة (50.00%) من إجمالي ملكية الشركة، و(2) الشريك/ فهد محمد عبد الله الخضيرى بإجمالي عدد أربعة ملايين (4,000,000) حصة نقدية تمثل نسبة خمسين بالمائة (50.00%) من إجمالي ملكية الشركة، وقد تم الوفاء بالزيادة البالغة واحد وثلاثون مليون (31,000,000) ريال سعودي عن طريق رسمة مبلغ واحد وثلاثون مليون (31,000,000) ريال سعودي من حساب الأرباح المبقاة وفق أرصدة حساب الأرباح المبقاة لدى الشركة، كما تنازل الشريك/ فهد محمد عبد الله الخضيرى عن عدد ثمانمائة ألف (800,000) حصة نقدية بإجمالي قيمة اسمية تبلغ أربعة ملايين (4,000,000) ريال سعودي تمثل نسبة عشرة بالمائة (10.00%) من ملكية الشركة لصالح كلاً من (1) التنازل لصالح الشريك / ثاني عبدالعزيز عبدالرحمن الأحمد بإجمالي عدد مائة وستون ألف (160,000) حصة نقدية بإجمالي قيمة اسمية تبلغ ثمانمائة ألف (800,000) ريال سعودي تمثل نسبة اثنان بالمائة (2.00%) من إجمالي ملكية الشركة وبدون سداد أي مقابل نقدي أو عيني و(2) لصالح الشريك الجديد/ مشاري فهد محمد الخضيرى بإجمالي عدد ثلاثمائة وعشرون ألف (320,000) حصة نقدية بإجمالي قيمة اسمية تبلغ مليون وستمائة (1,600,000) ريال سعودي تمثل نسبة أربعة بالمائة (4.00%) من إجمالي ملكية الشركة وبدون سداد أي مقابل نقدي أو عيني و(3) لصالح الشريك الجديد/ عبدالله فهد محمد الخضيرى بإجمالي عدد ثلاثمائة وعشرون ألف (320,000) حصة نقدية بإجمالي قيمة اسمية تبلغ مليون وستمائة (1,600,000) ريال سعودي تمثل نسبة أربعة بالمائة (4.00%) من إجمالي ملكية الشركة وبدون سداد أي مقابل نقدي أو عيني، كما تنازل الشريك/ ثاني عبدالعزيز عبدالرحمن الأحمد عن عدد مليون وخمسمائة وستون ألف (2,560,000) حصة نقدية بإجمالي قيمة اسمية تبلغ اثنا عشر مليون وثمانمائة ألف (12,800,000) ريال سعودي تمثل نسبة اثنان وثلاثون بالمائة (32.00%) من ملكية الشركة لصالح كلاً من (1) الشريك الجديد/عبدالله عبدالعزيز عبدالرحمن الأحمد بإجمالي عدد مائتان وأربعون ألف (240,000) حصة نقدية بإجمالي قيمة اسمية تبلغ مليون ومائتان ألف (1,200,000) ريال سعودي تمثل نسبة ثلاثة بالمائة (3.00%) من إجمالي ملكية الشركة وبدون سداد أي مقابل نقدي أو عيني و(2) لصالح الشريك الجديد/ أحمد عبدالعزيز عبدالرحمن الأحمد بإجمالي عدد مليون وثلاثمائة وستون ألف (1,360,000) حصة نقدية بإجمالي قيمة اسمية تبلغ ستة مليون وثمانمائة ألف (6,800,000) ريال سعودي تمثل نسبة سبعة عشر بالمائة (17.00%) من إجمالي ملكية الشركة وبدون سداد أي مقابل نقدي أو عيني و(3) لصالح الشريك الجديد/ فهد عبدالعزيز عبدالرحمن الأحمد بإجمالي عدد مائتان وأربعون ألف (240,000) حصة نقدية بإجمالي قيمة اسمية تبلغ مليون ومائتان ألف (1,200,000) ريال سعودي تمثل نسبة ثلاثة بالمائة (3.00%) من إجمالي ملكية الشركة وبدون سداد أي مقابل نقدي أو عيني و(4) لصالح الشريك الجديد/ يزيد عبدالله علي حماد بإجمالي عدد ثمانون ألف (80,000) حصة نقدية بإجمالي قيمة اسمية تبلغ أربعمائة ألف (400,000) ريال سعودي تمثل نسبة واحد بالمائة (1.00%) من إجمالي ملكية الشركة وبدون سداد أي مقابل نقدي أو عيني و(5) لصالح الشريك الجديد/ عبدالعزيز ثاني عبدالعزيز الأحمد بإجمالي عدد ثلاثمائة وعشرون ألف (320,000) حصة نقدية بإجمالي قيمة اسمية تبلغ مليون وستمائة ألف (1,600,000) ريال سعودي تمثل نسبة أربعة بالمائة (4.00%) من إجمالي ملكية الشركة وبدون سداد أي مقابل نقدي أو عيني و(6) لصالح الشريك الجديد/ أحمد ثاني عبدالعزيز الأحمد بإجمالي عدد ثلاثمائة وعشرون ألف (320,000) حصة نقدية بإجمالي قيمة اسمية تبلغ مليون وستمائة ألف (1,600,000) ريال سعودي تمثل نسبة أربعة بالمائة (4.00%) من إجمالي ملكية الشركة وبدون سداد أي مقابل نقدي أو عيني. وكان هيكل الملكية للشركة على الشكل التالي:

الجدول رقم (24): هيكل الملكية بتاريخ 1445/11/20 هـ (الموافق 2024/05/28 م)

اسم الشريك	عدد الحصص (حصة)	قيمة الحصة (ريال سعودي)	إجمالي القيمة الإسمية (ريال سعودي)	نسبة الملكية (%)
فهد محمد عبدالله الخضيرى	3,200,000	5	16,000,000	40.00%
ثاني عبدالعزيز عبدالرحمن الأحمد	1,600,000	5	8,000,000	20.00%
أحمد عبدالعزيز عبدالرحمن الأحمد	1,360,000	5	6,800,000	17.00%
مشاري محمد فهد الخضيرى	320,000	5	1,600,000	4.00%
عبدالله عبدالعزيز عبدالرحمن الأحمد	240,000	5	1,200,000	3.00%
فهد عبدالعزيز عبدالرحمن الأحمد	240,000	5	1,200,000	3.00%
يزيد عبدالله علي حماد	80,000	5	400,000	1.00%
عبدالله فهد محمد الخضيرى	320,000	5	1,600,000	4.00%
عبدالعزیز ثاني عبدالعزيز الأحمد	320,000	5	1,600,000	4.00%
أحمد ثاني عبدالعزيز الأحمد	320,000	5	1,600,000	4.00%
الإجمالي	8,000,000	-	40,000,000	100.00%

المصدر: الشركة

- بتاريخ 1445/12/17 هـ (الموافق 2024/06/23 م) وافق الشركاء بالإجماع على التحول من شركة ذات مسؤولية محدودة إلى شركة مساهمة مقفلة برأس مال يبلغ أربعين مليون (40,000,000) ريال سعودي مقسم إلى ثمانية ملايين (8,000,000) سهم، قيمة كل سهم منها خمسة (5) ريالات سعودية وجميعها أسهم عادية، وتم قيد الشركة بسجل الشركات المساهمة بموجب السجل التجاري رقم (1010219508) وتاريخ 1427/04/22 هـ (الموافق 2006/05/20 م) الصادر بمدينة الرياض.

الجدول رقم (25): ميكل الملكية بتاريخ 1445/12/17 هـ (الموافق 2024/06/23 م)

اسم الشريك	عدد الحصص (حصة)	قيمة الحصة (ريال سعودي)	إجمالي القيمة الإسمية (ريال سعودي)	نسبة الملكية (%)
فهد محمد عبدالله الخضيرى	3,200,000	5	16,000,000	40.00%
ثاني عبدالعزيز عبدالرحمن الأحمد	1,600,000	5	8,000,000	20.00%
أحمد عبدالعزيز عبدالرحمن الأحمد	1,360,000	5	6,800,000	17.00%
مشاري محمد فهد الخضيرى	320,000	5	1,600,000	4.00%
عبدالله عبدالعزيز عبدالرحمن الأحمد	240,000	5	1,200,000	3.00%
فهد عبدالعزيز عبدالرحمن الأحمد	240,000	5	1,200,000	3.00%
يزيد عبدالله على حماد	80,000	5	400,000	1.00%
عبدالله فهد محمد الخضيرى	320,000	5	1,600,000	4.00%
عبدالعزيز ثاني عبدالعزيز الأحمد	320,000	5	1,600,000	4.00%
أحمد ثاني عبدالعزيز الأحمد	320,000	5	1,600,000	4.00%
الاجمالي	8,000,000	-	40,000,000	100.00%

المصدر: الشركة

- بتاريخ 1445/12/21 هـ (الموافق 2024/06/27 م) وافقت الجمعية العامة غير العادية للشركة على زيادة رأس مال الشركة من أربعين مليون (40,000,000) ريال سعودي إلى سبعة وأربعين مليون (47,000,000) ريال سعودي، مقسم إلى تسعة ملايين وأربعمائة ألف (9,400,000) سهم عادي، قيمة كل منها خمسة (5) ريالات سعودية، من خلال إصدار مليون وأربعمائة (1,400,000) سهم عادي تمثل (14.89%) من إجمالي أسهم الشركة بعد الطرح (والتي تمثل ما نسبته (17.50%) من رأس مال الشركة قبل الطرح) وطرح الأسهم العادية الجديدة للاكتتاب في السوق الموازية على المستثمرين المؤهلين. وقد تنازل المساهمون الحاليون عن حقوق الأولوية بالاكتتاب بأشهم الزيادة الخاصة بالطرح. يبلغ رأس مال الشركة الحالي أربعين مليون (40,000,000) ريال سعودي، مقسم إلى ثمانية مليون (8,000,000) سهم عادي مدفوعة القيمة بالكامل، قيمة كل سهم منها خمسة (5) ريالات سعودية.

3.3 رؤية الشركة

أن تعرف شركة شموع الماضي بوصفها واحدة من كبريات الشركات الوطنية في مجالاتها والمتميزة في إنتاج وتوزيع الحلويات والمعجنات في المملكة العربية السعودية ونطمح إلى أن تكون الشركة الرائدة في إنتاج وتوزيع الحلويات والمعجنات في العالم، ونقدم لعملائنا تجربة استثنائية من خلال تقديم حلويات ومعجنات مُصممة خصيصاً لكل مناسبة، ونستخدم أفضل المكونات الطازجة وملتزم بأعلى معايير الجودة والسلامة الغذائية، ونعمل باستمرار على تطوير مهارات موظفينا لتقديم أفضل خدمة لعملائنا، ونحقق الربحية المستدامة مع الالتزام بأعلى معايير الجودة والسلامة الغذائية.

3.4 رسالة الشركة

نسعى إلى أن تكون علامة تجارية مفضلة في مجال الحلويات والمعجنات، ونقدم لعملائنا منتجات تقليدية عالية الجودة تُحضّر بأفضل المكونات الطازجة، وملتزم بالحفاظ على تراثنا العريق في مجال صناعة المعمول، ونشارك في دعم المجتمع من خلال مبادرات خيرية متعددة.

ونقدم لعملائنا منتجات عالية الجودة بأسعار مناسبة، وملتزم بأعلى معايير الجودة والسلامة الغذائية، ونعمل باستمرار على تطوير منتجات جديدة تلي أذواق المستهلكين المتطورة.

3.5 استراتيجية الشركة العامة

تعتمد استراتيجية الشركة على مجموعة من العوامل أهمها:

أهداف الشركة:

- تحقيق حصة سوقية كبيرة في مجال المعمول والبسكويت محلي وإقليمي ودولي.
- توفير منتجات عالية الجودة بأسعار مناسبة.
- بناء علامة تجارية قوية ومعروفة.
- تحقيق الربحية المستدامة.

إمكانات الشركة:

- حجم الإنتاج والموارد المتاحة.
- شبكة التوزيع وقنوات التسويق.
- الخبرات والمهارات المتوفرة لدى الموظفين.
- تقنيات الإنتاج المستخدمة.

البيئة التنافسية:

- وجود المنافسين في السوق.
- حصص السوق التي تسيطر عليها الشركات الأخرى.
- اتجاهات المستهلكين واحتياجاتهم.
- الأنظمة واللوائح الحكومية.

وبناءً على هذه العوامل، تتبع الشركة استراتيجيات من أهمها:

استراتيجية القيادة التكلفة:

- التركيز على خفض تكاليف الإنتاج والتوزيع لتحقيق أسعار تنافسية.
- تحسين الكفاءة التشغيلية والإدارية.
- الاستفادة من اقتصاديات الحجم.

استراتيجية التميز:

- التركيز على تقديم منتجات مميزة تلي احتياجات المستهلكين بشكل أفضل من المنافسين.
- تطوير منتجات جديدة ذات نكهات ومكونات متنوعة.
- استخدام مواد عالية الجودة في تصنيع المنتجات.

استراتيجية التركيز:

- التركيز على جميع شرائح المستهلكين، من خلال قنوات البيع المباشرة.
- فهم احتياجات هذه الشريحة بشكل أفضل وتلبية احتياجاتها بشكل دقيق.
- بناء علاقات قوية مع المستهلكين في هذه الشريحة والوصول الي المستهلك النهائي.

استراتيجية الابتكار:

- تطوير منتجات جديدة تلي احتياجات المستهلكين المتطورة.
- استخدام التقنيات الحديثة في الإنتاج والتوزيع.

استراتيجية العلامة التجارية:

- بناء علامة تجارية قوية ومعروفة.
- ربط العلامة التجارية بقيم إيجابية مثل الجودة والطعم والتقليد.
- استخدام الحملات الإعلانية والتسويقية للترويج للعلامة التجارية.



■ **استراتيجية التوزيع:**

- توسيع شبكة التوزيع لتوفير المنتجات للمستهلكين بسهولة.
- الدخول إلى أسواق جديدة.
- إبرام شراكات مع تجار التجزئة.

وفيما يلي بعض العوامل الإضافية التي تتبعها الشركة :-

■ **اتجاهات المستهلكين:**

- التغييرات في أذواق المستهلكين واحتياجاتهم.
- اتجاهات الصحة والتغذية.

■ **المنافسة:**

- استراتيجيات المنافسين وأنشطتهم.
- المنتجات الجديدة التي يطرحها المنافسون.
- أسعار منتجات المنافسين.

■ **اللوائح الحكومية:**

- الأنظمة واللوائح المتعلقة بصناعة المواد الغذائية.
- معايير الجودة والسلامة الغذائية.

3.6 نواحي القوة والميزات التنافسية للشركة

تتنوع نواحي القوة والميزات التنافسية التي تتمتع بها الشركة:-

✓ جودة المنتجات:

- المكونات: استخدام مكونات عالية الجودة وطازجة ومستدامة المصدر.
- التصنيع: اتباع معايير صارمة في التصنيع تضمن سلامة المنتجات وجودتها.
- القيمة الغذائية: الحرص على توفير منتجات غنية بالعناصر الغذائية الهامة وتلبي احتياجات المستهلكين.

✓ تنوع المنتجات:

- عرض نطاق واسع من المنتجات: تلبية احتياجات مختلف المستهلكين وأذواقهم.
- الابتكار: تطوير منتجات جديدة بشكل مستمر تلي الاتجاهات الحديثة واحتياجات المستهلكين المتطورة.
- التخصص: التركيز على فئة معينة من المنتجات الغذائية والتميز فيها.

✓ العلامة التجارية:

- قوة العلامة التجارية: بناء علامة تجارية قوية ومعروفة لدى المستهلكين.
- سمعة طيبة: الحفاظ على سمعة طيبة للشركة من خلال جودة المنتجات والممارسات الأخلاقية.
- الثقة: كسب ثقة المستهلكين من خلال الشفافية والالتزام بمعايير الجودة العالية.

✓ الكفاءة التشغيلية:

- إدارة التكاليف الفعالة: خفض التكاليف وتحسين الربحية.
- سلسلة التوريد الفعالة: ضمان تسليم المنتجات للمستهلكين بكفاءة وسرعة.
- الاستخدام الأمثل للموارد: تقليل الهدر وتحسين الاستدامة.

✓ الموارد البشرية:

- فريق عمل مؤهل: توظيف وتدريب موظفين ذوي مهارات عالية وكفاءة وخلق فرص عمل جديد للشباب السعودي.
- ثقافة الشركة الإيجابية: خلق بيئة عمل إيجابية تحفز الموظفين على الإبداع والإنتاجية.
- الاهتمام بالسلامة المهنية: ضمان بيئة عمل آمنة وصحية للموظفين.

✓ التسويق والمبيعات:

- استراتيجية تسويقية فعالة: الوصول إلى جمهور المستهدفين والتواصل معهم بشكل فعال على الصعيد المحلي والدولي.
- قنوات توزيع واسعة: توفير المنتجات للمستهلكين من خلال قنوات توزيع متنوعة.
- خدمة عملاء ممتازة: بناء علاقات قوية مع المستهلكين وتعزيز رضاهم.

✓ المسؤولية الاجتماعية:

- الدعم المجتمعي: المساهمة في دعم المجتمعات المحلية من خلال مبادرات خيرية وبرامج تنمية. وخلق فرص وظيفية للموظفين و المساهمة في تدريب حديثي التخرج والفصول النهائية للجامعات.
- الممارسات الأخلاقية: الالتزام بأعلى معايير الأخلاق والنزاهة في جميع ممارسات الشركة.

✓ المشاركة في المعارض الدولية :

- تُعدّ المشاركة في المعارض الدولية أداة استراتيجية فعالة لمواكبة التطورات العالمية في هذا المجال، ونشر ثقافة المنتجات الغذائية السعودية، وتعزيز فرص التصدير والتوسع في أسواق جديدة.



وتكون فوائد المشاركة في المعارض الغذائية التي تعود بالنفع على الشركة من النواحي الآتية :-

- التعرف على أحدث التقنيات والحلول: تُتيح المعارض فرصة للاطلاع على أحدث التقنيات المستخدمة في مجال تصنيع وتغليف وتخزين المواد الغذائية، مما يُساهم في تطوير عمليات الإنتاج وتحسين جودة المنتجات.
- التواصل مع كبار الموردين والمستثمرين: تُتيح المعارض فرصة التواصل مع كبار الموردين والمستثمرين من جميع أنحاء العالم، مما يُساعد على تكوين علاقات تجارية جديدة وبناء شراكات استراتيجية.
- استكشاف أسواق جديدة: تُتيح المعارض فرصة استكشاف أسواق جديدة للمنتجات، والتعرف على احتياجات ومتطلبات المستهلكين في مختلف البلدان.
- تعزيز العلامة التجارية: تُتيح المعارض فرصة تعزيز العلامة التجارية وصورة المنتجات أمام جمهور عالمي واسع.
- زيادة الصادرات: تُساهم المشاركة في المعارض في زيادة الصادرات وتعزيز النمو الاقتصادي للشركات السعودية.

✓ المشاركة في المعارض المحلية :

- تُعدّ المشاركة في المعارض المحلية فرصة مثالية لتعزيز تواجدنا في السوق المحلي، وجذب عملاء جدد، والتواصل مع الموردين والموزعين.

وتكون فوائد المشاركة في المعارض المحلية التي تعود بالنفع على الشركة من النواحي الآتية :-

- زيادة الوعي بعلامتك التجارية: تُتيح المعارض فرصة تعريف جمهور واسع بالعلامة التجارية والمنتجات .
- جذب عملاء جدد: تُتيح المعارض فرصة التواصل مع عملاء محتملين من مختلف أنحاء المملكة العربية السعودية.
- تعزيز علاقاتك مع العملاء الحاليين: تُتيح المعارض فرصة تكوين علاقات قوية مع العملاء الحاليين وتعزيز ولائهم.
- البقاء على اطلاع بأخر التطورات: تُتيح المعارض فرصة التعرف على أحدث المنتجات والخدمات في السوق المحلي.
- خلق فرص عمل جديدة: تُساهم المشاركة في المعارض في خلق فرص عمل جديدة للشباب السعودي.



3.7 الطبيعة العامة لأعمال الشركة

تتمارس الشركة نشاطها بموجب السجل التجاري رقم (1010219508) وتاريخ 1427/04/22 هـ (الموافق 2006/05/20 م) الصادر من مدينة الرياض والذي ينتهي بتاريخ 1449/01/18 هـ (الموافق 2027/06/23 م). وترخيص نشاط تجاري الصادر من وزارة البلديات والإسكان برقم (40031849761) وتاريخ 1435/01/09 هـ (الموافق 2013/11/12 م) والذي ينتهي بتاريخ 1447/01/09 هـ (الموافق 2025/07/04 م). والترخيص الصناعي الصادر من وزارة الصناعة والثروة المعدنية برقم (1439100186303) وتاريخ 1444/01/20 هـ (الموافق 2022/08/18 م) والذي ينتهي بتاريخ 1449/09/16 هـ (الموافق 2028/02/12 م).

وتتمثل أنشطة الشركة كما في سجلها التجاري في صناعة الخبز ومنتجاته بواسطة المخابز الآلية، صناعة البسكويت بأنواعه، صناعة خبز الأكلات الشعبية ورقائق المعجنات النيئة وتشمل المتاي، صناعة الحلويات الشعبية والشرقية بمختلف أنواعها، النقل البري للبضائع، نقل السلع المبردة والمجمدة، مخازن المواد الغذائية المبردة، التخزين في مستودعات صوامع الغلال والدقيق والمنتجات الزراعية، مخازن المواد الغذائية المبردة، مخازن المواد الغذائية الجافة، البيع بالتجزئة لمنتجات المخابز والحلويات السكرية.

وحددت المادة (4) من النظام الأساسي للشركة أغراض الشركة والتي تتمثل في:

- الصناعات التحويلية.
- التشييد والبناء.
- الزراعة والحراجه وصيد الأسماك.
- التعدين واستغلال المحاجر.
- إمدادات الكهرباء والغاز والبخار وتكييف الهواء.
- إمدادات المياه وأنشطة الصرف الصحي وإدارة النفايات ومعالجتها.
- تجارة الجملة والتجزئة وإصلاح المركبات ذات المحركات والدراجات النارية.
- النقل والتخزين.
- أنشطة خدمات الإقامة والطعام.
- الأنشطة المهنية والعلمية والتقنية.
- المعلومات والاتصالات.
- أنشطة صحة الانسان والعمل الاجتماعي.
- الأنشطة العقارية.
- الخدمات الإدارية وخدمات الدعم.
- الفنون والترفيه والتسليه.
- أنشطة الخدمات الأخرى.

وتتمارس الشركة أنشطتها وفق الأنظمة المتبعة وبعد الحصول على التراخيص اللازمة من الجهات المختصة إن وجدت.

هذا وقد حصلت الشركة على كافة التراخيص النظامية اللازمة للأنشطة الحالية، والتي جميعها سارية المفعول حتى تاريخ هذه النشرة. (ولزيد من المعلومات حول التراخيص التي تتمارس الشركة أنشطتها بموجبها فضلاً راجع القسم (3.23) "التراخيص والشهادات والتصاريح" من القسم (3) "خلفية عن الشركة وطبيعتها أعمالها" في هذه النشرة).

يتمثل نشاط الشركة الحالي الفعلي كما في تاريخ هذه النشرة في صناعة وإنتاج الحلويات الشعبية والشرقية والبسكويت والمعجنات في المملكة العربية السعودية من خلال مصانعها المملوكة لها و / أو من خلال التعاون مع عدة مصانع متخصصة بالتصنيع الغذائي داخل المملكة العربية السعودية وتغليفها بعبوات وأشكال مختلفة متعددة الأحجام وتسويقها داخل وخارج المملكة العربية السعودية (ولزيد من المعلومات حول نشاط الشركة فضلاً راجع القسم (3.7) "الطبيعة العامة لأعمال الشركة" من القسم (3) "خلفية عن الشركة وطبيعتها أعمالها" في هذه النشرة).

لا يوجد للشركة أي منتجات أو نشاطات جديدة مهمة حتى تاريخ نشر هذه النشرة، باستثناء ما تم الإفصاح عنه في القسم الفرعي (3.28) "الخطة التوسعية للشركة" في هذه النشرة.

3.8 تفاصيل قطاعات عمل الشركة

يتمثل نموذج عمل الشركة في إنتاج وتسويق وبيع منتجات البسكويت بأنواعه وصناعة الحلويات الشعبية والشرقية بمختلف أنواعها في المملكة العربية السعودية، حيث تقوم الشركة بإنتاج منتجات البسكويت والحلويات الشعبية والشرقية من خلال مصانع الشركة، كما تقوم بتسويق وبيع منتجاتها من خلال متجرها الإلكتروني.

تقوم الشركة بتصنيع منتجاتها من البسكويت بأنواعه وصناعة الحلويات الشعبية والشرقية بمختلف أنواعها من خلال مصانعها الواقعة في منطقة القصيم والخرج والرياض، تقوم الشركة بإعداد التصاميم والتطوير للمنتجات عن طريق فريق عمل مختص بالشركة ومن ثم يتم العمل داخلياً على تطوير تلك المنتجات والتأكد من جودتها ومطابقتها للمواصفات، ومن ثم البدء في الإنتاج وإدارة الخدمات اللوجستية.

يوجد لدى الشركة عدد (5) مصانع إنتاج تعمل على فترتي عمل بواقع 8 ساعات لكل فترة عمل يومياً، وتقوم الشركة بإنتاج معظم منتجاتها متمثلة في المعمول والكليجا والوفيرات والأصابع والمفرزات مثل السمبوسة والسربرنج رول ورقائق السمبوسة بإستثناء كلاً من المعمول من فئة الفاخرات وكيكنا حيث تعد الشركة هي الوكيل الحصري لهم بالمملكة العربية السعودية، وكما تعتبر شركة شموع الماضي المالك والمصنع لمنتجات عدد من العلامات التجارية منها معمول ماما ومعمول لولي ومعمول أم صالح والمنتجات المجمدة الجاهزة للطهي.

وبعد التصنيع يتم الشحن إلى المستودع الرئيسي للشركة في مدينة الرياض، ومن ثم يقوم فريق إدارة سلسلة الإمداد بتوزيعها على مختلف قنوات التوزيع حسب الاحتياج.

ويتمثل ملخص نموذج عمل الشركة وفق التالي:

الجدول رقم (26) نموذج عمل الشركة

قطاع العمل	الشركة	ملخص وصف قطاع العمل	ملخص مراحل نموذج العمل	أهم العملاء
إنتاج وتسويق وبيع الصناعات الغذائية	مصانع شركة شموع الماضي	إنتاج وتسويق وبيع المعمول وكليجا وكيك	<ul style="list-style-type: none"> مرحلة شراء المواد الخام مرحلة التصنيع مرحلة الجودة مرحلة التخزين مرحلة التسويق والبيع مرحلة خدمات ما بعد البيع 	<ul style="list-style-type: none"> شركه اسواق عبد الله العثيم. شركة البركة للتمور – الشارقة. شركة لول فود للاستيراد – اليمن. شركة الراشد للأغذية المحدوده. شركة باتل الخير للمواد الغذائية – الكويت.
إنتاج وتسويق وبيع منتجات الأغذية المجمدة	مصانع شركة شموع الماضي	إنتاج وتسويق وبيع السمبوسة والكبة والإسبرنج رول	<ul style="list-style-type: none"> مرحلة شراء المواد الخام مرحلة التصنيع مرحلة الجودة مرحلة التخزين مرحلة التسويق والبيع مرحلة خدمات ما بعد البيع 	<ul style="list-style-type: none"> شركه اسواق عبد الله العثيم. شركة البركة للتمور – الشارقة. شركة لول فود للاستيراد – اليمن. شركة الراشد للأغذية المحدوده. شركة باتل الخير للمواد الغذائية – الكويت.
إنتاج وتسويق وبيع منتجات النواشف	مصانع شركة شموع الماضي	إنتاج وتسويق وبيع البرازق والبيتي فور وكيك راس والشابورة	<ul style="list-style-type: none"> مرحلة شراء المواد الخام مرحلة التصنيع مرحلة الجودة مرحلة التخزين مرحلة التسويق والبيع مرحلة خدمات ما بعد البيع 	<ul style="list-style-type: none"> شركه اسواق عبد الله العثيم. شركة البركة للتمور – الشارقة. شركة لول فود للاستيراد – اليمن. شركة الراشد للأغذية المحدوده. شركة باتل الخير للمواد الغذائية – الكويت.

المصدر: الشركة



3.9 منتجات الشركة

إن الشركة لديها حوالي عدد 15 منتج موزعة على 982 صنف، وفيما يلي ملخص لأهم المنتجات التي تنتجها الشركة، مع الإشارة أنه يتم إنتاج معظمها داخل مصانع الشركة:-

يوضح الجدول التالي ملخص لأهم المنتجات التي تنتجها الشركة:

الجدول رقم (27): منتجات الشركة

م	المنتج	الأصناف	الصورة
1	معمول ماما	<ul style="list-style-type: none">- معمول ماما 16 جم (14 حبة * 8 علية).- معمول ماما 16 جم (16 حبة × 18 علية).- معمول ماما 16 جم (16 حبة * 8 عليه).- معمول ماما 16 جرام × 18 عليه.- معمول ماما 16 جرام × 6 عليه- معمول ماما 16 جم عرض (14 حبه × 18 عليه).- معمول ماما 21 جم (16 حبة * 8 عليه).- معمول ماما 40 جرام (24 حبة * 6 عليه).- معمول ماما 40 جم فلت (125 حبة).- معمول ماما 40 جم فلت (150 حبة).- معمول ماما 50 جرام (20 حبة * 6 عليه).- معمول ماما اصابع علية مدورة.- معمول ماما اصابع علية مربعة.- معمول ماما باكيت بر 12 × ع 16 × ح 20 جم- معمول ماما باكيت تمر 12 × ع 16 × ح 20 جم.- معمول ماما بالتمر (50 جم * 20 حبة * 6 عليه).- معمول ماما بالتمر الفاخر 5 كيلو.- معمول ماما بر 800 جرام.- معمول ماما بر 900 جرام.- معمول ماما بر كرتون 16 حبه.- معمول ماما تمر 800 جرام.- معمول ماما تمر 900 جرام.- معمول ماما تمر كرتون 16 حبه.- معمول ماما تنك كبير.- معمول ماما توفى 800 جرام.- معمول ماما توفى 900 جرام.- معمول ماما دخن 800 جرام.- معمول ماما سطل كبير 1450 جم.- معمول ماما سطل كبير عادي 1450 جم * 6 علية.- معمول ماما سطل وسط - بر (450 جم * 12 علية).- معمول ماما سطل وسط - تمر (12 علية).- معمول ماما سطل وسط - توفى (450 جم * 12 علية).- معمول ماما سطل وسط 450 جم.- معمول ماما شعبي كبير.- معمول ماما شعبي كبير 500 جم.- معمول ماما شعبي وسط.- معمول ماما شكولاتة.- معمول ماما قرفة 800 جرام.- معمول ماما كبير.- معمول ماما كبير سطل جديد شد6.- معمول ماما كبير سطل جديد شد6-تمر.- معمول ماما وسط 450 جم.- معمول ماما وسط سطل (تكليل).- معمول ماما وسط سطل 450 جم (تمر - بر - توفى).	



	<ul style="list-style-type: none">- معمول ماما وسط وسط سطل جديد.- معمول ماما وسط وسط سطل جديد-تمر.		
	<ul style="list-style-type: none">- معمول ام صالح 450 جم (تمر - بر - توفى)- معمول ام صالح 700 جم (السالمية).- معمول ام صالح اصابع كيلو.- معمول ام صالح السالمية برطمان كبير.- معمول ام صالح السالمية برطمان كبير-تمر.- معمول ام صالح السالمية سطل كبير.- معمول ام صالح السالمية سطل كبير-تمر.- معمول ام صالح السالمية برطمان كبير.- معمول ام صالح برطمان 450 جم.- معمول ام صالح برطمان 700 جم.- معمول ام صالح برطمان كبير بر.- معمول ام صالح برطمان كبير تمر.- معمول ام صالح برطمان كبير تمر-مشتريات داخلية.- معمول ام صالح برطمان كبير توفى.- معمول ام صالح برطمان وسط بر.- معمول ام صالح برطمان وسط تمر.- معمول ام صالح برطمان وسط توفى.- معمول ام صالح تنك فضي روائع.- معمول ام صالح دخن (5 كيلو).- معمول ام صالح سطل 700 جرام.- معمول ام صالح سطل 700 جم.- معمول ام صالح سطل 700 جم.- معمول ام صالح سطل 700 جم (تكليل).- معمول ام صالح سطل بر.- معمول ام صالح سطل تمر.- معمول ام صالح سطل تمر-مشتريات داخلية.- معمول ام صالح سطل توفى.- معمول ام صالح سطل توفى-مشتريات داخلية.- معمول ام صالح عادي (5 كيلو).- معمول ام صالح فلت (كيلو) سالمية.- معمول ام صالح فله (5 كيلو).- معمول ام صالح كبير 700 جرام روائع.- معمول ام صالح كيلو بر فلت.- معمول ام صالح كيلو توفى فلت.- معمول ام صالح كيلو فلت.- معمول ام صالح كيلو فلت-مشتريات داخلية.- معمول ام صالح وسط 450 جم.- معمول ام صالح وسط 450 جم-تمر.- معمول اصابع ام صالح سطل 600 جم.- معمول ام صالح اصابع شكولاتة.- ميني معمول ام صالح.	معمول أم صالح	2







	<ul style="list-style-type: none">- معمول بنات ام صالح 1000 جرام بر.- معمول بنات ام صالح 1000 جرام تمر.- معمول بنات ام صالح 1000 جرام توفى.- معمول بنات ام صالح 1450 جم (بر - تمر - توفى).- معمول بنات ام صالح 500 جرام بر.- معمول بنات ام صالح 500 جرام تمر.- معمول بنات ام صالح 500 جرام توفى.- معمول بنات ام صالح باكيت صغير.- معمول بنات ام صالح باكيت صغير-تمر.- معمول بنات ام صالح باكيت كبير.- معمول بنات ام صالح باكيت كبير-تمر.- معمول بنات ام صالح سطل 1450 جم.- معمول بنات ام صالح شد 6.- معمول بنات ام صالح شد6-تمر.	معمول بنات أم صالح	3
	<ul style="list-style-type: none">- معمول رواع ام صالح 700 جرام بر.- معمول رواع ام صالح 700 جرام تمر.- معمول رواع ام صالح 700 جرام تمر (مشتريات داخلية).- معمول رواع ام صالح 700 جرام تمر (منتج بمشتريات معمول فله داخلي).- معمول رواع ام صالح 700 جرام توفى.- معمول رواع ام صالح برطمان كبير.- معمول رواع ام صالح برطمان كبير-تمر.- معمول رواع ام صالح تنك فضي.- معمول رواع ام صالح سطل 450جم.- معمول رواع ام صالح سطل صغير.- معمول رواع ام صالح كبير700جم (تمر - بر - توفى).- معمول سطل كبير بنات أم صالح بر.- معمول سطل كبير بنات أم صالح تمر.- معمول سطل كبير بنات أم صالح توفى.- معمول شعبي كبير أم صالح شد12.- معمول شعبي وسط أم صالح شد12.	معمول رواع أم صالح	4
	<ul style="list-style-type: none">- اصابع ام صالح سادة 350 جرام.- اصابع ام صالح سطل جديد شد12.- اصابع ام صالح سطل جديد شد12-تمر.- اصابع ام صالح شوكولاتة ابيض 400 جم.- اصابع ام صالح شوكولاتة بني 400 جم.- اصابع ام صالح شوكولاتة مكسرات 400 جم.- اصابع شوكولاتة ابيض ام صالح سطل جديد شد12.- اصابع شوكولاته ام صالح سطل جديد شد 12.- اصابع عادي ام صالح سطل جديد شد 12.- اصابع ام صالح سطل 600 جم (عادي - شوكولاته - شوكولاتة بيضاء).- اصابع ام صالح عليه مدور 375 جم.- اصابع أم صالح عليه كرتون 375جم.- اصابع أم صالح عليه كرتون جديد.- اصابع حبة البركة 500 جرام.- اصابع حبة البركة 700 جرام.- اصابع حبة البركة 800 جرام.- اصابع شوكولاتة 650 جرام.- اصابع شوكولاتة 850 جرام.- اصابع شوكولاتة ابيض ام صالح سطل جديد شد12.- اصابع شوكولاتة ابيض ماما سطل جديد شد 24.- اصابع شوكولاتة ماما سطل جديد شد 24.	الأصابع	5





	<ul style="list-style-type: none">- اصابع شokolاته 900 جرام.- اصابع شokolاته ام صالح سطل جديد شد 12.- اصابع شokolاته فلت.- اصابع شokolاته 500 جرام.- اصابع شokolاته 700 جرام.- اصابع شokolاته ابيض 900 جرام.- اصابع شokolاته ابيض فلت.- اصابع شokolاته ابيض 500 جرام.- اصابع شokolاته 900 جرام.- اصابع عادي 500 جرام.- اصابع عادي 700 جرام.- اصابع عادي 800 جرام.- اصابع عادي 850 جرام.- اصابع عادي ام صالح سطل جديد شد 12.- اصابع عادي فلت.- اصابع عادي ماما سطل جديد شد 24.- اصابع ماما تمر فلت 5 كيلو.- اصابع ماما سطل جديد شد 24.- اصابع ماما سطل جديد شد 24-تمر.- اصابع ماما سطل شد 24 (تكليل).- اصابع ماما شokolاته فلت 5 كيلو.- اصابع ماما شokolاته كرتون 16 حبه.		
	<ul style="list-style-type: none">- تنك كليجا أم صالح توفي.- تنك كليجا أم صالح عادي.- تنك كليجا توفي ام صالح.- تنك كليجا عادي ام صالح.- كليجا ام صالح (توفي).- كليجا ام صالح (عادي).- كليجا ام صالح توفي كيلو.- كليجا ام صالح سطل.- كليجا ام صالح سطل 1450 جم.- كليجا ام صالح سطل جديد 1450 جم.- كليجا ام صالح سطل جديد شد 6.- كليجا ام صالح عليه مدور 375 جم.- كليجا أم صالح سطل 600 جم شد 12.- كليجا بنات ام صالح 1200 جم.- كليجا بنات ام صالح سطل 1200 جم.- كليجا حقن بنات ام صالح شد 4.- كليجا عادي ام صالح بالكيلو.- كليجا عادي ام صالح - شد 12.- كليجا فلت أم صالح (كيلو).- كليجا ميني أم صالح دبس (5 كيلو).- كليشة بنات ام صالح كبير شد 6.- كليشة كرتون اصابع ام صالح 4 شكل.- كليشة كرتون بنات ام صالح صغير شد 12.	كليجا	6
	<ul style="list-style-type: none">- اسرينج رول جين حبة.- اسرينج رول جين كيري والمة 1 كيلو.- اسرينج رول جين والمة 16 حبة*شد 12.- اسرينج رول خضار حبة.- اسرينج رول خضار والمة 16 حبة*شد 12.- اسرينج رول دجاج حبة.	الإسرينج	7



			<ul style="list-style-type: none">- اسرينج رول دجاج والمة 16 حبة*شد12.- اسرينج رول كيري قشطة والمة 16 حبة*شد12.- اسرينج رول لحم حبة.- اسرينج رول لحم والمة 16 حبة*شد12.- اسرينج رول جين 1250 جرام.- اسرينج رول جين والمة 1 كيلو.- اسرينج رول خضار 1250 جرام.- اسرينج رول خضار والمة 1 كيلو.- اسرينج رول دجاج 1250 جرام.- اسرينج رول دجاج والمة 1 كيلو.- اسرينج رول عجينة 1 كيلو.- اسرينج رول لحم والمة 1 كيلو.
		8	<ul style="list-style-type: none">- أقراص الكبة لحم 16 حبة.- أقراص الكبة دجاج 16 حبة.- أقراص لحم حار 16 حبة.
   		9	<ul style="list-style-type: none">- ويفر 40 جم هيروستار عاري (24 حبة * 12 غلبة).- ويفر LOOL شيت غامق محشو كريمة بنكهة الحليب - عاري 36 جم (24 حبة * 6 غلبة).- ويفر LOOL شيت غامق محشو كريمة بنكهة الشوكولاتة - عاري 36 جم (24 حبة * 6 غلبة).- ويفر LOOL شيت غامق محشو كريمة بنكهة الفانيليا - عاري 36 جم (24 حبة * 6 غلبة).- ويفر LOOL شيت غامق محشو كريمة بنكهة الكاكاو - عاري 36 جم (24 حبة * 6 غلبة).- ويفر LOOL محشو بكريمة نكهة الشوكولاتة (24 حبة * 6 غلبة).- ويفر LOOL محشو كريمة بنكهة البندق - عاري 36 جم (24 حبة * 6 غلبة).- ويفر LOOL محشو كريمة بنكهة البندق مغطي بالشوكولاتة - 30 جم (24 حبة * 6 غلبة).- ويفر LOOL محشو كريمة بنكهة الحليب - عاري 36 جم (24 حبة * 6 غلبة).- ويفر LOOL محشو كريمة بنكهة الحليب مغطي بالشوكولاتة - 30 جم (24 حبة * 6 غلبة).- ويفر LOOL محشو كريمة بنكهة الشوكولاتة - عاري 36 جم (24 حبة * 6 غلبة).- ويفر LOOL محشو كريمة بنكهة الشوكولاتة مغطي بالشوكولاتة - 30 جم (24 حبة * 6 غلبة).- ويفر LOOL محشو كريمة بنكهة الفانيليا - عاري 36 جم (24 حبة * 6 غلبة).- ويفر LOOL محشو كريمة بنكهة الفانيليا مغطي بالشوكولاتة - 30 جم (24 حبة * 6 غلبة).- ويفر LOOL محشو كريمة بنكهة الفراولة - عاري 36 جم (24 حبة * 6 غلبة).- ويفر LOOL محشو كريمة بنكهة الكابتشينو مغطي بالشوكولاتة - 30 جم (24 حبة * 6 غلبة).- ويفر LOOL محشو كريمة بنكهة الموز - عاري 36 جم (24 حبة * 6 غلبة).- ويفر LOOL محشو كريمة بنكهة النعناع مغطي بالشوكولاتة - 30 جم (24 حبة * 6 غلبة).- ويفر باكيت جديد 36 جم * 12 ح * 12 غ.- ويفر سافوري بندق 30 جم (12 حبة * 12 غلبة).- ويفر سافوري شوكولاته 30 جم (12 حبة * 12 غلبة).- ويفر سافوري فانيليا 30 جم (12 حبة * 12 غلبة).- ويفر فن لولي (12 غلبة * 12 حبة * 20 جم).- ويفر فن لولي (بندق - فانيليا - شوكولاته).



	<ul style="list-style-type: none">- ويفر فن لولي بندق (17 جم * 12 حبة * 12 علبة).- ويفر فن لولي بندق (17 جم * 12 حبة * 12 علبة).- ويفر فن لولي بندق (20 جم * 18 حبة * 12 علبة).- ويفر فن لولي شوكلاتة (17 جم * 12 حبة * 12 علبة).- ويفر فن لولي شوكلاتة (17 جم * 12 حبة * 12 علبة).- ويفر فن لولي شوكلاتة (12ع*ح 12جم).- ويفر فن لولي شوكلاتة (20 جم * 18 حبة * 12 علبة).- ويفر فن لولي عرض خاص (3*4*12ح 12جم).- ويفر فن لولي فانيليا (17 جم * 12 حبة * 12 علبة).- ويفر فن لولي فانيليا (17 جم * 12 حبة * 12 علبة).- ويفر فن لولي فانيليا (20 جم * 16 حبة * 12علبه).- ويفر فن لولي مكس (12 حبه * 12 علبة).- ويفر فيكتو 30 جم (24 حبة * 12 علبة).- ويفر قرمشي - شوكلاتة (400 جم * 12 سطل).- ويفر قرمشي - فانيليا (400 جم * 12 سطل).- ويفر قرمشي - فستق (400 جم * 12 سطل).- ويفر قرمشي - فول سوداني (400 جم * 12 سطل).- ويفر قرمشي شوكلاتة سطل 400 جم.- ويفر قرمشي فستق سطل 400 جم.- ويفر قرمشي مربعات (تكليل).- ويفر قرمشي مربعات شد 12- بالفستق.- ويفر قرمشي مربعات فستق (تكليل).- ويفر قرمشي مربعات فستق شد 12.- ويفر كتكو (بونجور) 30 جم (24 * 12 علبة).- ويفر محشو كريمة بنكهة البندق.- ويفر مودي 36 جم (12 حبة * 12 علبة) - نكهة بندق.- ويفر مودي 36 جم (12 حبة * 12 علبة) - نكهة حليب.- ويفر مودي 36 جم (12 حبة * 12 علبة) - نكهة شوكلاتة.- ويفر مودي 36 جم (12 حبة * 12 علبة) - نكهة فانيليا.- ويفر مودي 36 جم (12 حبة * 12 علبة) - نكهة فراولة.- ويفر مودي 36 جم (12 حبة * 12 علبة) - نكهة موز.- ويفر مودي باكيت 36 جم * 12 ح 12 ع.- ويفر هيرستار 35 جم (24 حبة * 12 علبة).- ويفر هيرستار باكت شد 12.- ويفر هيرستار فلت 800 جم.- ويفر هيرستار مغطي (12ع*ح 24جم* 25جم).- ويفر هيرستار مغطي 25 جم.- ويفر هيرو ستار 25 جرام مغطي بالشوكلاتة.- ويفر هيرو ستار 25 جم (24 حبة * 12 علبة).- ويفر هيرو ستار 30 جرام (12*24*30 جم).- ويفر هيرو ستار عاري 40 جم.- ويفر هيروستار 25 جم باكت شد 12.- ويفر هيروستار 40 جم (24 حبه * 12علبة).- ويفر هيروستار فلت 700 جم - شوكلاتة.- ويفر يومي 30 جم (24 * 12 علبة).	
	<ul style="list-style-type: none">- تمرية 20 جم فلت 1 كجم.- تمرية 20 جم فلت 5 كجم - رول شفاف.- تمرية 500 جرام.- تمرية 600 جرام.- تمرية 800 جرام.- تمرية بار 25 جرام (2*3*14*25 جرام) عرض.	التمرية 10



	<ul style="list-style-type: none">- تمرية بار 25 جم (18*ع14*ح25جم).- تمرية سمسم (2.5 كيلو).- تمرية سمسم (5 كيلو).- تمرية كيلو.- تمرية ماما 25 جم (14 حبة * 6 غلية).- تمرية ماما 25 جم (14 حبة * 18 غليه).- تمرية ماما 25 جم (14 حبة * 6 غليه).- تمرية ماما 25 جم (24 حبة * 18 غليه).- تمرية هالي 30 جم (2 ربطه * 3 غلية * 18 حبة).- تمرية هالي 30 جم (6 غلية * 18 حبة).- تمرية هيرستار (12.5 جم * 40 حبة * 12 غلية).- تمرية هيروستار 20 جم (24 حبة * 6 غلية).- تمرية هيروستار 25 جم (24 حبة * 6 غلية).- تمرية هيروستار 30 جم (24 حبة * 6 غلية).- تمرية هيروستار 40 قطعة (12.5 جم * 40 حبة * 12 غلية).- تمرية هيروستار (12.5 جم * 40 حبة * 12 غلية).- تمره 20 جم فلت 1 كجم.- تمره فلت 1 كجم.	
	<ul style="list-style-type: none">- سمبوسة بالكيلو (لحم - دجاج - جبن - خضار)- سمبوسة جبن 1250.- سمبوسة جبن حبة.- سمبوسة جبن كيري قشطة والملة 1 كيلو.- سمبوسة جبن والملة 1 كيلو.- سمبوسة جبن والملة 16 حبة * شد 12.- سمبوسة خضار 1250 جرام.- سمبوسة خضار حبة.- سمبوسة خضار والملة 1 كيلو.- سمبوسة خضار والملة 16 حبة * شد 12.- سمبوسة دجاج 1250 جرام.- سمبوسة دجاج حبة.- سمبوسة دجاج والملة 1 كيلو.- سمبوسة دجاج والملة 16 حبة * شد 12.- سمبوسة عجينة فاخر 1 كيلو.- سمبوسة فاخر 700.- سمبوسة كيري قشطة والملة 16 حبة * شد 12.- سمبوسة لحم حبة.- سمبوسة لحم والملة 1 كيلو.- سمبوسة لحم والملة 16 حبة * شد 12.- سمبوسة لحم 1250 جرام.- سمبوسة (لحم - دجاج - جبن - خضار).	11 السمبوسة
	<ul style="list-style-type: none">- معمول اصابع الفاخرات شوكولاته شد 12.- معمول اصابع ام صالح فلت (كيلو).- معمول اصابع ام صالح مدور.- معمول اصابع ام صالح مربع.- معمول اصابع بركة 900 جرام.- معمول اصابع حبة البركة.- معمول اصابع سادة رول ام صالح.- معمول اصابع سادة رول شفاف.- معمول اصابع سادة رول ماما.- معمول اصابع شكلاته.- معمول اصابع شكلاته 800 جرام.	12 معمول أصابع



	<ul style="list-style-type: none">- معمول اصابع شوكولاته.- معمول اصابع شوكولاته ابيض رول ام صالح.- معمول اصابع شوكولاته ابيض رول شفاف.- معمول اصابع شوكولاته ابيض رول ماما.- معمول اصابع شوكولاته بني رول ام صالح.- معمول اصابع شوكولاته بني رول شفاف.- معمول اصابع شوكولاته بني رول ماما.- معمول اصابع شوكولاته فلت (كيلو).- معمول اصابع شيكولاته.- معمول اصابع شيكولاته فلت.- معمول اصابع عادي 900 جرام.- معمول 16 جرام (8*16*21).- معمول 21 جم - فلت (500 حبة بالكرتونة).- معمول 21 جم - فلت 10 كجم.- معمول 21 جم - فلت 3 كجم.- معمول 21 جم - فلت 5 كجم.- معمول 21 جرام (8*16*21).- معمول 40 جرام (6*24*40).- معمول 900 جرام شوكولاته - جالكسي.- معمول 900 جرام قرفة.- معمول اساور ام صالح 20*15.- معمول اساور بدون سكر شد 20.- معمول اساور كبير ماما.- معمول اساور ماما صغير باكيت 35*10.- معمول اساور ماما صغير باكيت 35*12.- معمول اساور ماما كبير باكيت 75*5.- معمول اساور ماما كبير باكيت 75*6.- معمول اصابع فلت.- معمول اصابع فلت حبة البركة.- معمول اصابع فلت (مشتريات داخلية).- معمول اصابع مدور - شد 12.	
	<ul style="list-style-type: none">- معمول تمر.- معمول تمر 500 جرام.- معمول تمر 650 جم.- معمول تمر 700 جرام.- معمول تمر 850 جرام.- معمول تمر فلت.- معمول توفى.- معمول توفى 650 جم.- معمول توفى 700 جرام.- معمول توفى 850 جرام.- معمول توفى فلت.- معمول توفى 500 جرام.- معمول جالكسي.- معمول جالكسي 700 جرام.- معمول جالكسي 800 جرام.- معمول جالكسي 850 جرام.- معمول جالكسي ابيض 900 جرام.- معمول جالكسي ابيض فلت.- معمول جالكسي توفى فلت.- معمول جالكسي فلت.	المعمول 13



	<ul style="list-style-type: none">- معمول جالكسي 500 جرام.- معمول جلاكسي.- معمول جلاكسي (5 كيلو).- معمول جلاكسي فلت 900 جم.- معمول جلاكسي 650 جم.- معمول حجازي شد 12.- معمول حجازي شد 18.- معمول دخن.- معمول دخن + بركة 18 جرام.- معمول دخن 1 كيلو.- معمول دخن 500 جرام.- معمول دخن 650 جرام.- معمول دخن 700 جرام.- معمول دخن 850 جرام.- معمول دخن 900 جرام.- معمول دخن فلت.	
	<ul style="list-style-type: none">- ميني كيك التمر (3 كيلو).- ميني كيك الفاخرات (3 كيلو).- ميني كيك الفاخرات باكيت 350 جم.- ميني كيك الفاخرات باكيت 350 جم - شد 12.- ميني كيك الفاخرات سطل 1000 جم.- ميني كيك الفاخرات سطل 1 كجم - شد 6.- كيك التمر - الفاخرات (350 جم * 12 علبة).- كيك جمار (2.5 كيلو).- كيك جمار 1 كيلو.- كيك جمار 500 جرام.- كيك دخن الفاخرات.- كيك راس 1 كيلو.- كيك راس 300 جرام.- كيك راس 400 جرام.- كيك راس 450 جرام.- كيك راس 500 جرام.- كيك راس 600 جرام.- شايورة بر 1 كيلو.- شايورة عادي 1 كيلو.- شايورة كيك راس.- شايورة لاتين.- شايورة لتين.- شايورة لتين 1 كيلو.- شايورة لتين 300 جرام.- شايورة لتين 400 جرام.- شايورة لتين 450 جرام.- شايورة لتين 500 جرام.- شايورة لتين 600 جرام.- شايورة لتين 600 جم.- شايوره اصابع لتين (3 كيلو).- شايوره كيك راز (3 كيلو).- شايوره كيك راس 1 كيلو.- بيتي فور 350 جرام شد 12.- بيتي فور شوكلاتة كبير.- بيتي فور شوكلاتة كبير 500 جرام.	<p style="text-align: center;">المنتجات التي تباع بالجملة</p> <p style="text-align: center;">14</p>



	<ul style="list-style-type: none">- بيتي فور شوكولاتة كبير 800 جرام.- بيتي فور فانيليا كبير.- بيتي فور فانيليا كبير 1 كيلو.- بيتي فور فانيليا كبير 400 جرام.- بيتي فور فانيليا كبير 500 جرام.- بيتي فور فانيليا كبير 700 جرام.- بيتي فور فانيليا كبير 800 جرام.- بيتي فور فانيليا وشوكولاتة (2 كيلو).- كوكيز 1 كيلو.- كوكيز 450 جرام.- كوكيز بسكويت كيلو.- كوكيز شوكولاتة (3 كيلو).- كوكيز عادي (بيتتي فور).- كوكيز كبير 1 كيلو.- كوكيز كبير 400 جرام.- كوكيز كبير 500 جرام.- كوكيز كبير 600 جرام.- بسبوسة بالتمر 1 كيلو.- بسبوسة بالتوفي 1 كيلو.- بسبوسة تمر 1 كيلو.- بسبوسة تمر 400 جرام.- بسبوسة تمر 500 جرام.- بسبوسة تمر 800 جرام.- بسبوسة تمر و توفي (3 كيلو).- بسبوسة توفي 1 كيلو.- بسبوسة توفي 500 جرام.- بسبوسة توفي 800 جرام.- بسبوسة شوكولاتة 1 كيلو.- بسبوسة شوكولاتة 500 جرام.- بسبوسة فستق 1 كيلو.- بسبوسة فستق 400 جرام.- بسبوسة فستق 500 جرام.- بسبوسة فستق 800 جرام.- بسبوسة فستق و نوتيللا (3 كيلو).- بسبوسة لوتس 1 كيلو.- بسبوسة لوتس 500 جرام.- بسبوسة نوتيللا 800 جرام.- بسبوسه بالتمر.- بسبوسه بالتوفي.- بسبوسه تمر و توفي 1 كيلو.	
--	---	--



	<p>- كيكنا الفاخرات سطل 1000 جم (تمر - قرفة - دخن - زنجبيل). - كيكنا الفاخرات علبة 15 قطعة (تمر - قرفة - دخن - زنجبيل). - كيكنا فاخر جديد - شد 12. - معمول الفاخرات.</p>	<p>المنتجات المصنعة خارج مصانع الشركة (*)</p>	<p>15</p>
--	--	---	-----------

المصدر: الشركة

(*) يتم الإنتاج خارج مصانع الشركة.



3.10 قنوات التوزيع

تمتلك الشركة عدد من قنوات التوزيع الرئيسية تتمثل في كل من التالي:

- العملاء داخل المملكة العربية السعودية.
- العملاء خارج المملكة العربية السعودية.
- عملاء المتجر الإلكتروني (عملاء نقاط البيع).

ويوضح الجدول التالي قنوات التوزيع الخاصة بالشركة كما في تاريخ هذه النشرة:

الجدول رقم (28): تفاصيل قنوات التوزيع الخاصة بالشركة

القنوات	قناة التوزيع
التوصيل للعملاء خارج المملكة العربية السعودية يتم حسب الاتفاق مع العميل مع الإشارة أن سعر البيع لا يتضمن تكلفة التوصيل.	العملاء خارج المملكة العربية السعودية
التوصيل للعملاء داخل المملكة العربية السعودية يتم من خلال أسطول النقل المملوك للشركة مع الإشارة أن سعر البيع لا يتضمن تكلفة التوصيل.	العملاء داخل المملكة العربية السعودية
التوصيل لعملاء المتجر الإلكتروني (عملاء نقاط البيع) من داخل المملكة العربية السعودية عبر شركة التوصيل ويكون سعر البيع شامل تكلفة التوصيل.	عملاء المتجر الإلكتروني (عملاء نقاط البيع)

المصدر: الشركة

3.11 مصانع الشركة

تقع مصانع الشركة بالمدينة الصناعية بالخرج وبالمدينة الصناعية الأولى بالقصيم. ويتم صناعة الحلويات الشعبية وصناعة الحلويات الشرقية بمختلف أنواعها بالإضافة إلى صناعة العجائن المحشوة المعبأة في علب أو المجمدة وصناعة الفطائر بأنواعها، ويوضح الجدول التالي ملخص عن مصانع الشركة:

مصنع شركة شموع الماضي للمواد الغذائية (*)

يوضح الجدول التالي الإنتاج الفعلي بالنسبة للطاقة التصميمية لمصنع شركة شموع الماضي للمواد الغذائية:

الجدول رقم (29): الطاقة الإنتاجية المستغلة لمصنع شركة شموع الماضي للمواد الغذائية

الطاقة التصميمية للمصنع (طن)	السنة المالية المنتهية كما في 31 ديسمبر 2023 م (ريال سعودي)		السنة المالية المنتهية كما في 31 مارس 2024 م (ريال سعودي)		المنتجات	الإنتاج الفعلي	
	النسبة من الطاقة الإنتاجية التصميمية المتاحه (**)	الإنتاج الفعلي (طن)	النسبة من الطاقة الإنتاجية التصميمية المتاحه (**)	الإنتاج الفعلي (طن)			
11,700	%67.82	230.59	%67.82	1,097.30	حلويات ومعمول تمر		
	%67.82	324.96	%67.82	1,153.25	بسكويت ويفر		
القيمة الدفترية للمصنع كما في 31 مارس 2024 م (ريال سعودي)						4,870,111 ريال سعودي	

المصدر: الشركة

(*) تم تصنيف مصنع شركة شموع الماضي للمواد الغذائية من قبل وزارة الصناعة والثروة المعدنية ضمن مبادرة مصانع المستقبل.
(**) يتم تحديد نسبة الطاقة الإنتاجية المستخدمة على حسب مزيج الاصناف ويتم تحديد نصيب كل منتج على حسب طاقة الانتاج الخاصة بالمكانن وساعات العمل.

مصنع حلويات ميلاء

يوضح الجدول التالي الإنتاج الفعلي بالنسبة للطاقة التصميمية لمصنع حلويات ميلاء:

الجدول رقم (30): الطاقة الإنتاجية المستغلة لمصنع حلويات ميلاء

الطاقة التصميمية للمصنع (طن)	السنة المالية المنتهية كما في 31 ديسمبر 2022 م (ريال سعودي)		السنة المالية المنتهية كما في 31 مارس 2024 م (ريال سعودي)		المنتجات	الإنتاج الفعلي	
	النسبة من الطاقة الإنتاجية التصميمية المتاحه	الإنتاج الفعلي (طن)	النسبة من الطاقة الإنتاجية التصميمية المتاحه	الإنتاج الفعلي (طن)			
1,800	%92.05	1,070.81	%89.18	265.52	حلويات ومعمول بالتمر		
القيمة الدفترية للمصنع كما في 31 مارس 2024 م (ريال سعودي)						852,746 ريال سعودي	

المصدر: الشركة



مصنع معمول أم صالح للحلويات

يوضح الجدول التالي الإنتاج الفعلي بالنسبة للطاقة التصميمية لمصنع معمول أم صالح للحلويات:

الجدول رقم (31): الطاقة الإنتاجية المستغلة لمصنع معمول أم صالح للحلويات

الطاقة التصميمية للمصنع (طن)	فترة الثلاثة أشهر المنتهية كما في 31 مارس 2024م (ريال سعودي)		السنة المالية المنتهية كما في 31 ديسمبر 2023م (ريال سعودي)		السنة المالية المنتهية كما في 31 ديسمبر 2022م (ريال سعودي)		المنتجات	الإنتاج الفعلي
	النسبة من الطاقة الإنتاجية التصميمية المتاحة (**)	الإنتاج الفعلي (طن) (*)	النسبة من الطاقة الإنتاجية التصميمية المتاحة (**)	الإنتاج الفعلي (طن)	النسبة من الطاقة الإنتاجية التصميمية المتاحة (**)	الإنتاج الفعلي (طن)		
	6,896	-	-	%62.14	238.55	%59.61		
	-	-	%62.14	113.28	%59.61	126.53	حلويات ومعمول بالتمر	
983,977 ريال سعودي							القيمة الدفترية للمصنع كما في 31 مارس 2024م (ريال سعودي)	

المصدر: الشركة

(*) تم خلال الربع الأول العمل على نقل خطوط الإنتاج من مصنع معمول أم صالح إلى مصنع روائع أم صالح، وبالتالي لم يتم العمل على إنتاج أي منتجات خلال الربع الأول، مع الإشارة إلى أن الشركة تعمل في الوقت الحالي على تجهيز مصنع أم صالح ببعض الآلات والمعدات للتوسع في إنتاج بعض الأصناف القائمة مثل رهايف التمر وكرات التمر وغيرها.
(**) يتم تحديد نسبة الطاقة الإنتاجية المستخدمة على حسب مزيج الأصناف ويتم تحديد نصيب كل منتج على حسب طاقة الإنتاج الخاصة بالمكانن وساعات العمل.

مصنع روائع أم صالح للحلويات

يوضح الجدول التالي الإنتاج الفعلي بالنسبة للطاقة التصميمية لمصنع روائع أم صالح للحلويات:

الجدول رقم (32): الطاقة الإنتاجية المستغلة لمصنع روائع أم صالح للحلويات

الطاقة التصميمية للمصنع (طن)	فترة الثلاثة أشهر المنتهية كما في 31 مارس 2024م (ريال سعودي)		السنة المالية المنتهية كما في 31 ديسمبر 2023م (ريال سعودي)		السنة المالية المنتهية كما في 31 ديسمبر 2022م (ريال سعودي)		المنتجات	الإنتاج الفعلي
	النسبة من الطاقة الإنتاجية التصميمية المتاحة	الإنتاج الفعلي (طن)	النسبة من الطاقة الإنتاجية التصميمية المتاحة	الإنتاج الفعلي (طن)	النسبة من الطاقة الإنتاجية التصميمية المتاحة	الإنتاج الفعلي (طن)		
	5,896	%95.61	449.63	%95.61	1,367.71	%94.91		
	%95.61	61.41	%95.61	232.99	%94.91	230.61	ذرة فشار	
4,152,546 ريال سعودي							القيمة الدفترية للمصنع كما في 31 مارس 2024م (ريال سعودي)	

المصدر: الشركة



مصنع أطايب نجد للصناعات الغذائية

يوضح الجدول التالي الإنتاج الفعلي بالنسبة للطاقة التصميمية لمصنع شركة أطايب نجد للصناعات الغذائية:

الجدول رقم (33): الطاقة الإنتاجية المستغلة لمصنع أطايب نجد للصناعات الغذائية

الطاقة التصميمية للمصنع (طن)	فترة الثلاثة أشهر المنتهية كما في 31 مارس 2024م (ريال سعودي)		السنة المالية المنتهية كما في 31 ديسمبر 2023م (ريال سعودي)		السنة المالية المنتهية كما في 31 ديسمبر 2022م (ريال سعودي)		المنتجات	
	النسبة من الطاقة الإنتاجية التصميمية المتاحة (*)	الإنتاج الفعلي (طن)	النسبة من الطاقة الإنتاجية التصميمية المتاحة (*)	الإنتاج الفعلي (طن)	النسبة من الطاقة الإنتاجية التصميمية المتاحة (*)	الإنتاج الفعلي (طن)		
1,480	-	- (**)	%98.25	2.45	%83.81	4.79	بقسماط	
	%98.25	30.78	%98.25	13.80	%83.81	155.57	كليجا وسمسم	
	%98.25	3.13	%98.25	17.92	-	-	بسكويت سمسم	
	%98.25	79.74	%98.25	92.91	%83.81	123.40	سمبوسة - اسبرنج رول (بالكجم)	
	%98.25	6.36	%98.25	10.4	%83.81	11.00	كبة (بالكجم)	
	%98.25	3.65	%98.25	4.86	%83.81	7.94	سولاف (بالكجم)	
	%98.25	1,525.25	%98.25	1,544	%83.81	1,671	بيتزا (بالحبه)	
	%98.25	29.57	%98.25	101,5	%83.81	82,63	كيك (شابوره- راس-جمار) (بالكجم)	
	%98.25	15.51	%98.25	45.8	%83.81	64,27	بسبوسة بالكيلو جرام	
	%98.25	11.04	%98.25	19,75	%83.81	7.05	كوكيز (بالكجم)	
	%98.25	136.23	%98.25	391,13	%83.81	2.8	كرات التمر (بالكجم)	
	-	- (**)	%98.25	7.59	%83.31	5.7	برازق (بالكجم)	
	%98.25	1.83	%98.25	13.74	%83.81	5.4	بيتي فور (بالكجم)	
	%99.77	405.08	%99.77	1,584	%96.38	1,368	معمول بالتمر (بالكجم)	
	القيمة الدفترية للمصنع كما في 31 مارس 2024م (ريال سعودي)							2,967,394 ريال سعودي

المصدر: الشركة

(*) يتم تحديد نسبة الطاقة الإنتاجية المستخدمة على حسب مزيج الأصناف ويتم تحديد نصيب كل منتج على حسب طاقة الانتاج الخاصة بالمكانن وساعات العمل. (***) لم يتم إنتاج أي من المنتجات المحددة خلال الربع الأول نظراً لعدم وجود طلبات من العملاء على الأصناف المذكورة خلال الربع الأول من العام 2024م.



ويوضح الجدول التالي الإنتاج الفعلي لمصانع الشركة ونسبته من إجمالي الطاقة الإنتاجية القصوى كما في السنة المالية المنتهية في 31 ديسمبر 2022م وكما في السنة المالية المنتهية في 2023م وفترة الثلاثة أشهر المنتهية كما في 31 مارس 2024م:

الجدول رقم (34): تفاصيل الإنتاج الفعلي لمصانع الشركة

النسبة من إجمالي الطاقة الإنتاجية القصوى (%)	الإنتاج الفعلي (وحدة / سنوياً)	إجمالي الطاقة الإنتاجية القصوى (وحدة / سنوياً)	السنة/الفترة	المنتج
مصنع شركة شموع الماضي للمواد الغذائية				
89.81%	1,140,353.81	1,269,737.34	31 ديسمبر 2022م	طويات ومعمول بالتمر (بالكجم)
67.82%	1,097,301.84	1,617,926.82	31 ديسمبر 2023م	
67.82%	230,591.38	340,004.98	31 مارس 2024م	
89.81%	1,915,935.58	2,133,315.93	31 ديسمبر 2022م	بسكويات ويفر(بالكجم)
67.82%	1,153,253.42	1,700,425.15	31 ديسمبر 2023م	
67.82%	324,956.16	479,145.03	31 مارس 2024م	
مصنع طويات ميلاء				
92.05%	1,070,808.53	1,163,236.41	31 ديسمبر 2022م	طويات ومعمول بالتمر (بالكجم)
89.18%	1,037,859.08	1,163,732.75	31 ديسمبر 2023م	
89.18%	265,517.61	297,732.23	31 مارس 2024م	
مصنع معمول ام صالح للحلويات				
59.61%	206,310.90	346,115.17	31 ديسمبر 2022م	طويات بالشكولاتة معبأة ومغلقة (بالكجم)
62.14%	238,553.69	383,907.18	31 ديسمبر 2023م	
-	-	- (*)	31 مارس 2024م	
59.61%	126,532.89	212,276.48	31 ديسمبر 2022م	طويات ومعمول تمر (بالكجم)
62.14%	113,283.84	182,308.98	31 ديسمبر 2023م	
-	-	- (*)	31 مارس 2024م	
مصنع روائع ام صالح للحلويات				
94.91%	1,130,175.84	1,190,791.81	31 ديسمبر 2022م	معمول بالتمر (بالكجم)
95.61%	1,367,712.66	1,430,454.99	31 ديسمبر 2023م	
95.61%	449,630.46	470,275.55	31 مارس 2024م	
94.91%	230,607.80	242,976.24	31 ديسمبر 2022م	ذرة فشار
95.61%	232,987.20	243,675.23	31 ديسمبر 2023م	
95.61%	61,413.60	64,233.44	31 مارس 2024م	
مصنع اطايب نجد للصناعات الغذائية				
83.81%	4,798.55	5,725.67	31 ديسمبر 2022م	بقسمات (بالكجم)
98.25%	2,454.00	2,497.61	31 ديسمبر 2023م	
-	-	- (**)	31 مارس 2024م	



%83.81	155,574.15	185,632.39	31 ديسمبر 2022م	كليجا وسمسم (بالكجم)
%98.25	130,804.70	133,129.20	31 ديسمبر 2023م	
%98.25	30,779.48	31,327.71	31 مارس 2024م	
-	-	(**) -	31 ديسمبر 2022م	يسكويث سمسم (بالكجم)
%98.25	17,916.48	18,234.87	31 ديسمبر 2023م	
%98.25	3,130.26	3,186.00	31 مارس 2024م	
%83.81	123,395.90	147,237.03	31 ديسمبر 2022م	سمبوسة - اسبرنج رول (بالكجم)
%98.25	92,910.19	94,561.28	31 ديسمبر 2023م	
%98.25	79,736.49	81,156.73	31 مارس 2024م	
%83.81	11,003.79	13,129.81	31 ديسمبر 2022م	كبة (بالكجم)
%98.25	10,412.16	10,597.20	31 ديسمبر 2023م	
%98.25	6,364.00	6,477.35	31 مارس 2024م	
%83.81	7,947.80	9,483.38	31 ديسمبر 2022م	سولاف (بالكجم)
%98.25	4,862.90	4,949.32	31 ديسمبر 2023م	
%98.25	3,650.40	3,715.41	31 مارس 2024م	
%83.81	1,671,025.00	1,993,881.16	31 ديسمبر 2022م	بيتزا (بالحبة)
%98.25	1,544,360.00	1,571,804.46	31 ديسمبر 2023م	
%98.25	1,525,254.00	1,552,421.37	31 مارس 2024م	
%83.81	82,631.50	98,596.60	31 ديسمبر 2022م	كيك (شابوره-راس-جمار) (بالكجم)
%98.25	101,502.85	103,306.63	31 ديسمبر 2023م	
%98.25	29,565.10	30,091.70	31 مارس 2024م	
%83.81	64,276.00	76,694.67	31 ديسمبر 2022م	بسيوسه (بالكجم)
%98.25	45,815.50	46,629.68	31 ديسمبر 2023م	
%98.25	15,510.60	15,786.87	31 مارس 2024م	
%83.81	7,050.25	8,412.42	31 ديسمبر 2022م	كوكيز (بالكجم)
%98.25	19,756.00	20,107.08	31 ديسمبر 2023م	
%98.25	11,037.45	11,234.04	31 مارس 2024م	
%83.81	2,826.50	3,372.60	31 ديسمبر 2022م	كرات التمر (بالكجم)
%98.25	391,131.26	398,081.96	31 ديسمبر 2023م	
%98.25	136,226.74	138,653.17	31 مارس 2024م	
%83.81	5,747.00	6,857.37	31 ديسمبر 2022م	برازق (بالكجم)
%98.25	7,595.65	7,730.63	31 ديسمبر 2023م	
-	-	-	31 مارس 2024م	



%83.81	5,418.50	6,465.40	31 ديسمبر 2022م	بيتي فور (بالكجم)
%98.25	13,746.80	13,991.09	31 ديسمبر 2023م	
%98.25	1,827.50	1860.05	31 مارس 2024م	
%96.38	1,368,880.04	1,420,273.50	31 ديسمبر 2022م	معمول بالتمر (بالكجم)
%99.77	1,584,589.07	1,588,183.66	31 ديسمبر 2023م	
%99.77	405,080.59	406,014.42	31 مارس 2024م	

المصدر: الشركة

(*) تم خلال الربع الأول العمل على نقل خطوط الإنتاج من مصنع معمول أم صالح إلى مصنع روائع أم صالح، وبالتالي لم يتم العمل على إنتاج أي منتجات خلال الربع الأول، مع الإشارة إلى أن الشركة تعمل في الوقت الحالي على تجهيز مصنع أم صالح ببعض الآلات والمعدات للتوسع في إنتاج بعض الأصناف القائمة مثل رهايف التمر وكرات التمر وغيرها.

(**) لم يتم إنتاج أي من المنتجات المحددة خلال الربع الأول نظراً لعدم وجود طلبات من العملاء على الأصناف المذكورة خلال الربع الأول من العام 2024م.

3.11.1 تراخيص مصانع الشركة

مصنع شركة شموع الماضي للمواد الغذائية

يوضح الجدول التالي التراخيص والتصاريح لمصنع شركة شموع الماضي للمواد الغذائية:

الجدول رقم (35): التراخيص والتصاريح لمصنع شركة شموع الماضي للمواد الغذائية

التراخيص الصناعي					
التراخيص	رقم التراخيص	النشاط الصناعي	الجهة المرخصة	وصف المنتجات	تاريخ انتهاء صلاحية التراخيص
تراخيص صناعي	451102134922	صناعة الحلويات الشعبية وصناعة الحلويات الشرقية بمختلف أنواعها، انتاج الشوكولاتة بالحليب والشوكولاتة البيضاء والغامقة وغيرها من أنواع الشوكولاتة،	وزارة الصناعة والثروة المعدنية	حلويات ومعمول تمر - معمول بالتمر - شوكولاتة سائلة.	1449/03/16 هـ (الموافق 2027/08/18 م)
تراخيص الهيئة العامة للغذاء والدواء					
التراخيص	رقم الرخصة	النشاط	الجهة المرخصة	وصف المنتجات	تاريخ انتهاء صلاحية التراخيص
تراخيص منشأة غذائية	E-02322	صناعة البسكويت بأنواعه، صناعة الحلويات الشعبية والشرقية بمختلف أنواعها، انتاج الشوكولاتة بالحليب والشوكولاتة البيضاء والغامقة وغيرها من أنواع الشوكولاتة.	الهيئة العامة للغذاء والدواء	حلويات ومعمول تمر - معمول بالتمر - شوكولاتة سائلة.	1448/10/21 هـ (الموافق 2027/03/29 م)
التصريح البيئي					
التصريح	رقم التصريح	النشاط / الغرض	الجهة المصدرة	وصف المنتجات	تاريخ الانتهاء
تصريح بيئي	24606	صناعة الحلويات الشعبية والشرقية بمختلف أنواعها	المركز الوطني للرقابة على الالتزام البيئي	حلويات ومعمول تمر - معمول بالتمر - شوكولاتة سائلة.	1446/11/23 هـ (الموافق 2025/05/21 م)
رخصة التشغيل					
التراخيص	رقم الرخصة	النشاط	الجهة المرخصة	وصف المنتجات	تاريخ الانتهاء
رخصة تشغيل	OLC-24-02-08000272	صناعة البسكويت بأنواعه، صناعة الحلويات الشعبية وصناعة الحلويات الشرقية بمختلف أنواعها	الهيئة السعودية للمدن الصناعية ومناطق التقنية	حلويات ومعمول تمر - معمول بالتمر - شوكولاتة سائلة.	1446/04/05 هـ (الموافق 2024/10/08 م)
عقد الإيجار					
نوع العقار المؤجر	المؤجر	الموقع	القيمة الإيجارية السنوية (ريال سعودي)	مدة العقد	تاريخ الانتهاء
أرض صناعية - لإقامة مصنع لمنتجات غذائية	الهيئة السعودية للمدن الصناعية ومناطق التقنية	الخرج	14,248	أربعة عشر عام قابلة للتجديد تبدأ من تاريخ 1439/09/22 هـ (الموافق 2018/06/06 م)	1453/09/21 هـ (الموافق 2032/01/05 م)

المصدر: الشركة



مصنع حلويات ميلاء

يوضح الجدول التالي التراخيص والتصاريح لمصنع حلويات ميلاء:
الجدول رقم (36): التراخيص والتصاريح لمصنع حلويات ميلاء

التراخيص الصناعي					
التراخيص	رقم التراخيص	النشاط الصناعي	الجهة المرخصة	وصف المنتجات	تاريخ انتهاء صلاحية التراخيص
تراخيص صناعي	45110213398	صناعة الحلويات الشعبية وصناعة الحلويات الشرقية بمختلف أنواعها.	وزارة الصناعة والثروة المعدنية	حلويات ومعمول تمر، معمول بالتمر	1448/11/12 هـ (الموافق 2027/04/19 م)
تراخيص الهيئة العامة للغذاء والدواء					
التراخيص	رقم الرخصة	النشاط	الجهة المرخصة	وصف المنتجات	تاريخ انتهاء صلاحية التراخيص
تراخيص منشأة غذائية	E-01581	صناعة الحلويات الشعبية والشرقية بمختلف أنواعها	الهيئة العامة للغذاء والدواء	حلويات ومعمول تمر، معمول بالتمر	1446/07/10 هـ (الموافق 2025/01/10 م)
التصريح البيئي					
التصريح	رقم التصريح	النشاط / الغرض	الجهة المصرفة	وصف المنتجات	تاريخ الانتهاء
تصريح بيئي	خ م / 4234/1443	صناعة الحلويات الشرقية والغربية	المركز الوطني للرقابة على الالتزام البيئي	حلويات ومعمول تمر، معمول بالتمر	1446/03/14 هـ (الموافق 2024/09/17 م)
رخصة التشغيل					
التراخيص	رقم الرخصة	النشاط	الجهة المرخصة	وصف المنتجات	تاريخ الانتهاء
رخصة تشغيل	OLC-24-06-10001529	صناعة الحلويات الشرقية والغربية	الهيئة السعودية للمدن الصناعية ومناطق التقنية	حلويات ومعمول تمر، معمول بالتمر	1446/11/10 هـ (الموافق 2025/05/08 م)
عقد الإيجار					
نوع العقار المؤجر	المؤجر	الموقع	القيمة الإيجارية السنوية (ريال سعودي)	مدة العقد	تاريخ الانتهاء
مصنع جاهز	الهيئة السعودية للمدن الصناعية ومناطق التقنية	القصيم	150,000	أربعة سنوات ميلادية قابلة للتجديد تبدأ من 1442/11/11 هـ (الموافق 2021/06/21 م)	1446/11/10 هـ (الموافق 2025/05/08 م)

المصدر: الشركة



مصنع معمول أم صالح للحلويات

يوضح الجدول التالي التراخيص والتصاريح لمصنع معمول أم صالح للحلويات:

الجدول رقم (37): التراخيص والتصاريح لمصنع معمول أم صالح للحلويات

التراخيص الصناعي					
الترخيص	رقم الترخيص	النشاط الصناعي	الجهة المرخصة	وصف المنتجات	تاريخ انتهاء صلاحية الترخيص
تراخيص صناعي	421224264	انتاج الشكولاتة البيضاء والغامقة وغيرها من أنواع الشكولاتة، صناعة الحلويات الشعبية وصناعة الحلويات الشرقية بمختلف أنواعها.	وزارة الصناعة والثروة المعدنية	حلويات بالشكولاتة، حلويات ومعمول تمر، معمول بالتمر.	1448/09/10 هـ (الموافق 2027/02/17 م)
تراخيص الهيئة العامة للغذاء والدواء					
الترخيص	رقم الرخصة	النشاط	الجهة المرخصة	وصف المنتجات	تاريخ انتهاء صلاحية الترخيص
تراخيص منشأة غذائية	E-01582	صناعة الحلويات الشعبية والشرقية بمختلف أنواعها، انتاج الشكولاتة بالحليب والشكولاتة البيضاء والغامقة وغيرها من أنواع الشكولاتة.	الهيئة العامة للغذاء والدواء	حلويات بالشكولاتة، حلويات ومعمول تمر، معمول بالتمر.	1446/07/10 هـ (الموافق 2025/01/10 م)
التصريح البيئي					
التصريح	رقم التصريح	النشاط / الغرض	الجهة المصدرة	وصف المنتجات	تاريخ الانتهاء
تصريح بيئي	خ م / 4233 / 1443	انتاج الحلويات الغربية والشرقية بمختلف أنواعها.	المركز الوطني للرقابة على الالتزام البيئي	حلويات بالشكولاتة، حلويات ومعمول تمر، معمول بالتمر.	1446/04/12 هـ (الموافق 2024/10/15 م)
رخصة التشغيل					
الترخيص	رقم الرخصة	النشاط	الجهة المرخصة	وصف المنتجات	تاريخ الانتهاء
رخصة تشغيل	OLC-24-03-07000520	انتاج الحلويات الغربية والشرقية بمختلف أنواعها.	الهيئة السعودية للمدن الصناعية ومناطق التقنية	حلويات بالشكولاتة، حلويات ومعمول تمر، معمول بالتمر.	1446/09/07 هـ (الموافق 2025/03/07 م)
عقد الإيجار					
نوع العقار المؤجر	المؤجر	الموقع	القيمة الإيجارية السنوية (ريال سعودي)	مدة العقد	تاريخ الانتهاء
مصنع جاهز	الهيئة السعودية للمدن الصناعية ومناطق التقنية	القصيم الأولي	150,000	أربعة سنوات ميلادية قابلة للتجديد تبدأ من تاريخ 1442/10/11 هـ (الموافق 2021/05/23 م)	1446/10/10 هـ (الموافق 2025/04/08 م)

المصدر: الشركة



مصنع روائع أم صالح للحلويات

يوضح الجدول التالي التراخيص والتصاريح لمصنع روائع أم صالح للحلويات:

الجدول رقم (38): التراخيص والتصاريح لمصنع روائع أم صالح للحلويات

التراخيص الصناعي					
التراخيص	رقم التراخيص	النشاط الرئيسي	الجهة المرخصة	وصف المنتجات	تاريخ انتهاء صلاحية التراخيص
تراخيص صناعي	441226810	صناعة الحلويات الشعبية وصناعة الحلويات الشرقية بمختلف أنواعها.	وزارة الصناعة والثروة المعدنية	حلويات ومعمول تمر، معمول بالتمر، كليجا.	1450/12/25 هـ (الموافق 2029/05/09 م)
تراخيص الهيئة العامة للغذاء والدواء					
التراخيص	رقم الرخصة	النشاط	الجهة المرخصة	وصف المنتجات	تاريخ انتهاء صلاحية التراخيص
تراخيص منشأة غذائية	E-02217	صناعة الحلويات الشعبية والشرقية بمختلف أنواعها.	الهيئة العامة للغذاء والدواء	حلويات ومعمول تمر، معمول بالتمر، كليجا.	1448/06/27 هـ (الموافق 2026/12/07 م)
التصريح البيئي					
التصريح	رقم التصريح	النشاط / الغرض	الجهة المصدرة	وصف المنتجات	تاريخ الانتهاء
تصريح بيئي	خ م / 6721 / 1443	صناعة الحلويات الغربية والشرقية بمختلف أنواعها	المركز الوطني للرقابة على الالتزام البيئي	حلويات ومعمول تمر، معمول بالتمر، كليجا.	1446/06/17 هـ (الموافق 2024/12/18 م)
رخصة التشغيل					
التراخيص	رقم الرخصة	النشاط	الجهة المرخصة	وصف المنتجات	تاريخ الانتهاء
رخصة تشغيل	5961444715030590	صناعة الحلويات الغربية والشرقية بمختلف أنواعها	الهيئة السعودية للمدن الصناعية ومناطق التقنية	حلويات ومعمول تمر، معمول بالتمر، كليجا.	1446/07/09 هـ (الموافق 2025/01/09 م)
عقد الإيجار					
نوع العقار المؤجر	المؤجر	الموقع	القيمة الإيجارية السنوية (ريال سعودي)	مدة العقد	تاريخ الانتهاء
أرض صناعية - لإقامة مصنع منتجات غذائية	الهيئة السعودية للمدن الصناعية ومناطق التقنية	القصيم الأولي	12,956	خمس سنوات ميلادية قابلة للتجديد تبدأ من تاريخ 1444/08/23 هـ (الموافق 2023/03/15 م)	1449/08/22 هـ (الموافق 2028/01/19 م)

المصدر: الشركة



مصنع أطايب نجد للصناعات الغذائية

يوضح الجدول التالي التراخيص والتصاريح لمصنع أطايب نجد للصناعات الغذائية:

الجدول رقم (39): التراخيص والتصاريح لمصنع أطايب نجد للصناعات الغذائية

التراخيص الصناعي(*)					
الترخيص	رقم الترخيص	النشاط الصناعي	الجهة المرخصة	وصف المنتجات	تاريخ انتهاء صلاحية الترخيص
ترخيص صناعي	451102134245	صناعة الحلويات الشعبية وصناعة الحلويات الشرقية بمختلف أنواعها - صناعة الجاتوه والبيتيفور والكعك بأنواعه - صناعة الفطائر بأنواعها - صناعة العجائن المحشوة المعبأة في علب أو المجمد - صناعة البسكويت بأنواعه.	وزارة الصناعة والثروة المعدنية	حلويات - كيك وشابوره - معجنات - معمول بالتمر - رقائق سمبوسة - كليجا وسمسم - بسكويت سمسم.	1449/07/12 هـ (الموافق 2027/12/10 م)

ترخيص الهيئة العامة للغذاء والدواء					
الترخيص	رقم الرخصة	النشاط	الجهة المرخصة	وصف المنتجات	تاريخ انتهاء صلاحية الترخيص
ترخيص منشأة غذائية	E-01868	صناعة الفطائر بأنواعها، صناعة البسكويت بأنواعه، صناعة خبز الأكلات الشعبية، رقائق المعجنات النيئة وتشمل المتاي - صناعة منتجات المخايز المجمدة	الهيئة العامة للغذاء والدواء	حلويات - كيك وشابوره - معجنات - معمول بالتمر - رقائق سمبوسة - كليجا وسمسم - بسكويت سمسم.	1447/05/14 هـ (الموافق 2025/11/05 م)

التصريح البيئي					
التصريح	رقم التصريح	النشاط / الغرض	الجهة المصدرة	وصف المنتجات	تاريخ الانتهاء
ترخيص بيئي	خ م / 551/1440	صنع منتجات المخايز	المركز الوطني للرقابة على الالتزام البيئي	حلويات - كيك وشابوره - معجنات - معمول بالتمر - رقائق سمبوسة - كليجا وسمسم - بسكويت سمسم.	1446/10/23 هـ (الموافق 2025/04/21 م)

رخصة التشغيل					
الترخيص	رقم الرخصة	النشاط	الجهة المرخصة	وصف المنتجات	تاريخ الانتهاء
رخصة تشغيل	OLC-24-06-05001468	صناعة خلاصات ومكسبات الطعام للمواد الغذائية والمشروبات الطبيعية	الهيئة السعودية للمدن الصناعية ومناطق التقنية	حلويات - كيك وشابوره - معجنات - معمول بالتمر - رقائق سمبوسة - كليجا وسمسم - بسكويت سمسم.	1446/11/21 هـ (الموافق 2025/05/19 م)

عقد الإيجار					
نوع العقار المؤجر	المؤجر	الموقع	القيمة الإيجارية السنوية (ريال سعودي)	مدة العقد	تاريخ الانتهاء
أرض صناعية - لإقامة مصنع منتجات غذائية	الهيئة السعودية للمدن الصناعية ومناطق التقنية	بريدة	59,040	خمسة وعشرون عام قابلة للتجديد تبدأ من تاريخ 1420/11/22 هـ (الموافق 2000/02/28 م)	1446/11/21 هـ (الموافق 2025/05/23 م)

المصدر: الشركة

(*) يوجد بالمصنع خطي إنتاج (معمول ماما - معجنات)



3.12 التخزين والشحن

تتطلب عملية التخزين للمنتجات الغذائية، الأولية والجاهزة منها، وجود مستودعات مؤهلة وجاهزة للحفاظ على جودة البضائع المخزنة فيها. وقد قامت الشركة باستئجار اثنا عشر (12) مستودع مؤهل ومجهز لتخزين المواد والمنتجات الغذائية بمساحات مختلفة في كل من مدينة الرياض و الدمام والمدنية المنورة وبريدة وخميس مشيط ونجران وجيزان والطائف، والتي تساعد الشركة في عملية التوزيع الفعال حول مدن المملكة والأنشطة اللوجستية المتعلقة بها (راجع القسم رقم (3.25) "العقارات التي تستأجرها الشركة" من هذه النشرة).

ويبين الجدول مواقع المستودعات ومساحاتها:

الجدول رقم (40): مستودعات الشركة

م	المستودع	المدينة	المساحة (متر مربع)
1	مستودع - 3	الطائف	400
2	مستودع - 24	جيزان	460.46
3	مستودع - 8	خميس مشيط	800
4	مستودع - 17	الرياض	400
5	مستودع - 18	الرياض	400
6	مستودع - 19	الرياض	400
7	مستودع - 46	بريدة	680
8	مستودع - 2	الدمام	700
9	مستودع - 77	المدينة المنورة	198.9
10	مستودع - 1	بريدة	1,500
11	مستودع - 5	نجران	525
12	مستودع - 6	بريدة	200

المصدر: الشركة

وتقوم الشركة بالتوصيل داخل المملكة عن طريق أسطول النقل المملوك للشركة بالإضافة إلى شركات التوصيل فيما يتعلق بالمبيعات عن طريق المتجر الإلكتروني.



3.13 توزيع إيرادات الشركة

تنوعت إيرادات الشركة بين المبيعات المحلية والتصدير لدول مجلس التعاون الخليجي.

3.13.1 إيرادات الشركة

يوضح الجدول التالي تفاصيل إيرادات الشركة:

الجدول رقم (41): تفاصيل الإيرادات

السنة المالية المنتهية كما في 31 ديسمبر 2022م		السنة المالية المنتهية كما في 31 ديسمبر 2023م		السنة المالية المنتهية كما في 31 مارس 2024م		السنة المالية المنتهية كما في 31 مارس 2023م		الإيرادات
النسبة من إجمالي الإيرادات (%)	القيمة (ريال سعودي)	النسبة من إجمالي الإيرادات (%)	القيمة (ريال سعودي)	النسبة من إجمالي الإيرادات (%)	القيمة (ريال سعودي)	النسبة من إجمالي الإيرادات (%)	القيمة (ريال سعودي)	
100.00%	139,732,458	100.00%	46,264,632	100.00%	37,390,236	100.00%	46,264,632	إيرادات بيع الحلويات الشعبية والشرقية
100.00%	139,732,458	100.00%	46,264,632	100.00%	37,390,236	100.00%	46,264,632	الإجمالي

المصدر: الشركة

3.13.2 الإيرادات وفق القطاعات

يوضح الجدول التالي تفاصيل الإيرادات الشركة وفق القطاعات:

الجدول رقم (42): تفاصيل الإيرادات الشركة وفق القطاعات

السنة المالية المنتهية كما في 31 ديسمبر 2022م		السنة المالية المنتهية كما في 31 ديسمبر 2023م		السنة المالية المنتهية كما في 31 مارس 2024م		السنة المالية المنتهية كما في 31 مارس 2023م		الإيرادات وفق القطاعات
النسبة من إجمالي الإيرادات (%)	القيمة (ريال سعودي)	النسبة من إجمالي الإيرادات (%)	القيمة (ريال سعودي)	النسبة من إجمالي الإيرادات (%)	القيمة (ريال سعودي)	النسبة من إجمالي الإيرادات (%)	القيمة (ريال سعودي)	
96.52%	134,863,117	96.58%	43,522,027	93.92%	35,116,569	94.07%	43,522,027	إنتاج وتسويق وبيع منتجات الصناعات الغذائية
2.50%	3,497,156	1.93%	1,971,922	4.82%	1,803,055	4.26%	1,971,922	إنتاج وتسويق وبيع منتجات الأغذية المجمدة
0.98%	1,372,185	1.49%	770,683	1.26%	470,612	1.67%	770,683	إنتاج وتسويق وبيع منتجات قطاع النواشف
100.00%	139,732,458	100.00%	46,264,632	100.00%	37,390,236	100.00%	46,264,632	الإجمالي

المصدر: الشركة

3.13.3 إيرادات الشركة وفق طبيعة قنوات التوزيع

يوضح الجدول التالي تفاصيل الإيرادات وفق قنوات التوزيع

الجدول رقم (43): تفاصيل الإيرادات وفق قنوات التوزيع

فترة الثلاثة أشهر المنتهية كما في 31 مارس 2024م		فترة الثلاثة أشهر المنتهية كما في 31 مارس 2023م		السنة المالية المنتهية كما في 31 ديسمبر 2023م		السنة المالية المنتهية كما في 31 ديسمبر 2022م		الإيرادات وفق قنوات التوزيع
النسبة من إجمالي الإيرادات وفق قنوات التوزيع (%)	القيمة (ريال سعودي)	النسبة من إجمالي الإيرادات وفق قنوات التوزيع (%)	القيمة (ريال سعودي)	النسبة من إجمالي الإيرادات وفق قنوات التوزيع (%)	القيمة (ريال سعودي)	النسبة من إجمالي الإيرادات وفق قنوات التوزيع (%)	القيمة (ريال سعودي)	
%99.88	37,343,593	%99.79	46,165,420	%99.89	142,815,385	%99.49	139,022,886	مبيعات قطاع الأعمال
%0.12	46,643	%0.21	99,212	%0.11	161,383	%0.51	709,572	مبيعات المتجر الإلكتروني
%100.00	37,390,236	%100.00	46,264,632	%100.00	142,976,768	%100.00	139,732,458	الإجمالي

المصدر: الشركة

3.13.4 إيرادات الشركة وفق قطاع الصناعات الغذائية

يوضح الجدول التالي تفاصيل الإيرادات الشركة وفق قطاع الصناعات الغذائية:

الجدول رقم (44): تفاصيل الإيرادات الشركة وفق قطاع الصناعات الغذائية

فترة الثلاثة أشهر المنتهية كما في 31 مارس 2024م		فترة الثلاثة أشهر المنتهية كما في 31 مارس 2023م		السنة المالية المنتهية كما في 31 ديسمبر 2023م		السنة المالية المنتهية كما في 31 ديسمبر 2022م		الإيرادات وفق منتجات قطاع الصناعات الغذائية
النسبة من إجمالي إيرادات الصناعات الغذائية (%)	القيمة (ريال سعودي)	النسبة من إجمالي إيرادات الصناعات الغذائية (%)	القيمة (ريال سعودي)	النسبة من إجمالي إيرادات الصناعات الغذائية (%)	القيمة (ريال سعودي)	النسبة من إجمالي إيرادات الصناعات الغذائية (%)	القيمة (ريال سعودي)	
%72.97	25,622,816	%67.44	29,351,221	%64.21	88,662,634	%62.09	83,733,489	معمول
%9.21	3,234,144	%10.37	4,513,993	%9.32	12,875,242	%13.51	18,224,733	ويفر
%3.69	1,294,957	%4.35	1,894,241	%3.22	4,449,294	%3.76	5,075,626	كليجا
%11.45	4,020,591	%14.24	6,198,542	%14.10	19,470,535	%17.08	23,029,555	كيك
%2.69	944,061	%3.59	1,564,030	%9.15	12,629,340	%3.56	4,799,714	أخرى(*)
%100.00	35,116,569	%100.00	43,522,027	%100.00	138,087,045	%100.00	134,863,117	الإجمالي

المصدر: الشركة

(*) منتجات يتم تصنيعها خارج مصانع الشركة (منتجات كيكنا والفاخرات).

3.13.5 إيرادات الشركة وفق قطاع الأغذية المجمدة

يوضح الجدول التالي تفاصيل الإيرادات الشركة وفق قطاع الأغذية المجمدة:

الجدول رقم (45): تفاصيل الإيرادات الشركة وفق قطاع الأغذية المجمدة

فترة الثلاثة أشهر المنتهية كما في 31 مارس 2024م		فترة الثلاثة أشهر المنتهية كما في 31 مارس 2023م		السنة المالية المنتهية كما في 31 ديسمبر 2023م		السنة المالية المنتهية كما في 31 ديسمبر 2022م		الإيرادات وفق منتجات قطاع الأغذية المجمدة
النسبة من إجمالي إيرادات الأغذية المجمدة (%)	القيمة (ريال سعودي)	النسبة من إجمالي إيرادات الأغذية المجمدة (%)	القيمة (ريال سعودي)	النسبة من إجمالي إيرادات الأغذية المجمدة (%)	القيمة (ريال سعودي)	النسبة من إجمالي إيرادات الأغذية المجمدة (%)	القيمة (ريال سعودي)	
58.46%	1,054,112	54.58%	1,076,343	54.76%	1,514,865	60.49%	2,115,369	سمبوسة
13.90%	250,642	13.72%	270,547	11.34%	313,646	11.99%	419,370	اسبرنج رول
10.17%	183,413	9.55%	188,367	8.58%	237,270	11.61%	405,917	كبة
17.46%	314,888	22.14%	436,665	25.32%	700,434	15.91%	556,501	أخرى(*)
100.00%	1,803,055	100.00%	1,971,922	100.00%	2,766,216	100.00%	3,497,156	الإجمالي

المصدر: الشركة

(*) منتجات تكميلية يتم تصنيعها وفق طلبات العملاء مثل الكوكيز والشابورة وقرص العقيلي والبسوسة والبرازق والبيتي فور.

3.13.6 إيرادات الشركة وفق قطاع النواشف

يوضح الجدول التالي تفاصيل الإيرادات الشركة وفق منتجات النواشف:

الجدول رقم (46): تفاصيل الإيرادات الشركة وفق منتجات النواشف

فترة الثلاثة أشهر المنتهية كما في 31 مارس 2024م		فترة الثلاثة أشهر المنتهية كما في 31 مارس 2023م		السنة المالية المنتهية كما في 31 ديسمبر 2023م		السنة المالية المنتهية كما في 31 ديسمبر 2022م		الإيرادات وفق منتجات النواشف
النسبة من إجمالي إيرادات منتجات النواشف (%)	القيمة (ريال سعودي)	النسبة من إجمالي إيرادات منتجات النواشف (%)	القيمة (ريال سعودي)	النسبة من إجمالي إيرادات منتجات النواشف (%)	القيمة (ريال سعودي)	النسبة من إجمالي إيرادات منتجات النواشف (%)	القيمة (ريال سعودي)	
-	-	8.51%	65,622	6.48%	137,623	7.45%	102,225	برازق
5.05%	23,763	7.97%	61,447	10.67%	226,639	6.87%	94,277	بيتي فور
85.96%	404,542	63.63%	490,387	17.42%	369,876	58.35%	800,695	كيك راس
8.99%	42,307	19.88%	153,227	65.43%	1,389,369	27.33%	374,988	شابورة
100.00%	470,612	100.00%	770,683	100.00%	2,123,507	100.00%	1,372,185	الإجمالي

المصدر: الشركة



3.13.7 إيرادات الشركة وفق المصانع

يوضح الجدول التالي تفاصيل الإيرادات وفق المصانع :

الجدول رقم (47): تفاصيل الإيرادات الشركة وفق المصانع

السنة المالية المنتهية كما في 31 ديسمبر 2022م		السنة المالية المنتهية كما في 31 ديسمبر 2023م		فترة الثلاثة أشهر المنتهية كما في 31 مارس 2023م		فترة الثلاثة أشهر المنتهية كما في 31 مارس 2024م		الإيرادات وفق المصانع
النسبة من إجمالي إيرادات مصانع الشركة (%)	القيمة (ريال سعودي)	النسبة من إجمالي إيرادات مصانع الشركة (%)	القيمة (ريال سعودي)	النسبة من إجمالي إيرادات مصانع الشركة (%)	القيمة (ريال سعودي)	النسبة من إجمالي إيرادات مصانع الشركة (%)	القيمة (ريال سعودي)	
%19.90	27,806,922	%16.28	23,281,977	%16.02	7,409,613	%16.86	6,305,161	مصنع شركة شموع الماضي للمواد الغذائية
%15.57	21,760,248	%15.59	22,294,532	%14.46	6,689,386	%11.40	4,260,960	مصنع حلويات ميلاء
%11.32	15,820,731	%13.69	19,580,330	%14.12	6,532,783	%13.23	4,945,997	مصنع معمول أم صالح للحلويات
%2.83	3,955,183	%3.86	5,522,657	%3.42	1,582,476	%2.33	872,823	مصنع روائع أم صالح للحلويات
%27.39	38,279,138	%29.75	42,529,200	%32.50	15,037,582	%38.23	14,292,646	مصنع أطايب نجد للصناعات الغذائية
%77.02	107,622,222	%79.18	113,208,696	%80.52	37,251,840	%82.05	30,677,586	الإجمالي وفق مصانع الشركة
%22.98	32,110,236	%20.82	29,768,073	%19.48	9,012,792	%17.95	6,712,650	مبيعات منتجات يتم تصنيعها في مصانع خارجية
%100.00	139,732,458	%100.00	142,976,768	%100.00	46,264,632	%100.00	37,390,236	الإجمالي

المصدر: الشركة



3.13.8 إيرادات الشركة وفق التوزيع الجغرافي

يوضح الجدول التالي تفاصيل الإيرادات الشركة وفق التوزيع الجغرافي:

الجدول رقم (48): تفاصيل الإيرادات الشركة وفق التوزيع الجغرافي

فترة الثلاثة أشهر المنتهية كما في 31 مارس 2024م		فترة الثلاثة أشهر المنتهية كما في 31 مارس 2023م		السنة المالية المنتهية كما في 31 ديسمبر 2023م		السنة المالية المنتهية كما في 31 ديسمبر 2022م		الإيرادات وفق التوزيع الجغرافي
النسبة من إجمالي الإيرادات (%)	القيمة (ريال سعودي)	النسبة من إجمالي الإيرادات (%)	القيمة (ريال سعودي)	النسبة من إجمالي الإيرادات (%)	القيمة (ريال سعودي)	النسبة من إجمالي الإيرادات (%)	القيمة (ريال سعودي)	
%92.52	34,594,391	%90.43	41,835,327	%91.87	131,358,348	%89.40	124,922,655	المملكة العربية السعودية
إيرادات التصدير								
%3.78	1,414,125	%2.96	1,369,250	%2.77	3,966,025	%3.22	4,499,898	دولة الامارات
%0.27	102,700	%0.75	347,480	%0.31	437,380	%0.29	408,930	دولة البحرين
%1.36	507,600	%2.24	1,035,260	%2.84	4,062,172	%2.55	3,556,685	دولة الكويت
-	-	%0.25	116,219	%0.15	215,883	%0.50	704,515	دولة العراق
%1.39	520,370	%0.24	111,600	%0.46	656,805	%1.10	1,537,957	دولة عمان
%0.27	100,000	%0.22	99,664	%0.19	269,495	%0.10	135,960	دولة ليبيا
%0.10	39,050	-	-	%0.12	178,465	-	-	دولة قطر
%0.30	112,000	%2.92	1,349,832	%1.28	1,832,195	%2.84	3,965,858	دولة اليمن
%7.48	2,795,845	%9.57	4,429,305	%8.13	11,618,420	%10.60	14,809,803	إجمالي إيرادات التصدير
%100.00	37,390,236	%100.00	46,264,632	%100.00	142,976,768	%100.00	139,732,458	إجمالي الإيرادات

المصدر: الشركة

3.13.9 إيرادات الشركة وفق المناطق داخل المملكة العربية السعودية

يوضح الجدول التالي تفاصيل الإيرادات الشركة وفق المناطق داخل المملكة العربية السعودية:

الجدول رقم (49): تفاصيل الإيرادات الشركة وفق المناطق داخل المملكة العربية السعودية

فترة الثلاثة أشهر المنتهية كما في 31 مارس 2024م		فترة الثلاثة أشهر المنتهية كما في 31 مارس 2023م		السنة المالية المنتهية كما في 31 ديسمبر 2023م		السنة المالية المنتهية كما في 31 ديسمبر 2022م		تفاصيل الإيرادات وفق مناطق المملكة العربية السعودية
النسبة من إجمالي الإيرادات وفق المناطق (%)	القيمة (ريال سعودي)	النسبة من إجمالي الإيرادات وفق المناطق (%)	القيمة (ريال سعودي)	النسبة من إجمالي الإيرادات وفق المناطق (%)	القيمة (ريال سعودي)	النسبة من إجمالي الإيرادات وفق المناطق (%)	القيمة (ريال سعودي)	
37.84%	13,090,518	31.26%	13,077,723	31.25%	41,053,489	37.84%	47,269,035	المنطقة الوسطى
17.10%	5,915,640	19.84%	8,300,129	19.84%	26,064,449	17.10%	21,364,251	المنطقة الغربية
8.83%	3,054,685	9.73%	4,070,577	9.73%	12,782,744	8.83%	11,035,892	المنطقة الشرقية
9.72%	3,362,575	10.58%	4,426,178	10.58%	13,899,812	9.72%	12,137,584	المنطقة الجنوبية
26.51%	9,170,973	28.59%	11,960,720	28.59%	37,557,854	26.51%	33,115,893	المنطقة الشمالية
100.00%	34,594,391	100.00%	41,835,327	100.00%	131,358,348	100.00%	124,922,655	المجموع

المصدر: الشركة

3.13.10 إيرادات الشركة وفق مبيعات قطاع الأعمال

يوضح الجدول التالي تفاصيل الإيرادات الشركة وفق مبيعات قطاع الأعمال:

الجدول رقم (50): تفاصيل الإيرادات الشركة وفق مبيعات قطاع الأعمال

فترة الثلاثة أشهر المنتهية كما في 31 مارس 2024م		فترة الثلاثة أشهر المنتهية كما في 31 مارس 2023م		السنة المالية المنتهية كما في 31 ديسمبر 2023م		السنة المالية المنتهية كما في 31 ديسمبر 2022م		مبيعات التجزئة
النسبة من إجمالي إيرادات قطاع الأعمال (%)	القيمة (ريال سعودي)	النسبة من إجمالي إيرادات قطاع الأعمال (%)	القيمة (ريال سعودي)	النسبة من إجمالي إيرادات قطاع الأعمال (%)	القيمة (ريال سعودي)	النسبة من إجمالي إيرادات قطاع الأعمال (%)	القيمة (ريال سعودي)	
100.00%	37,343,593	100.00%	46,165,420	100.00%	142,815,385	100.00%	139,022,886	مبيعات قطاع الأعمال
100.00%	37,343,593	100.00%	46,165,420	100.00%	142,815,385	100.00%	139,022,886	الإجمالي

المصدر: الشركة

3.14 كبار العملاء

يوضح الجدول التالي تفاصيل أكبر خمسة عملاء للشركة حيث أن طبيعة التعامل على أسس تعاقدية وأوامر شراء مباشرة.

الجدول رقم (51): كبار العملاء

قائمة أكبر خمسة عملاء خلال السنة المالية المنتهية كما في 31 ديسمبر 2022م					
العميل	الوصف التفصيلي للخدمة المقدمة	طرف مستقل / طرف غير مستقل	تعاقدية / غير تعاقدية	القيمة (ريال سعودي)	النسبة من إجمالي الإيرادات (%)
عميل رقم (1)	مبيعات (معمول وويفر)	طرف مستقل	شراء مباشر	4,837,109	3.46%
عميل رقم (8)	مبيعات (معمول وويفر)	طرف مستقل	شراء مباشر	4,197,398	3.00%
عميل رقم (12)	مبيعات (معمول وويفر)	طرف مستقل	شراء مباشر	3,965,858	2.84%
عميل رقم (6)	مبيعات (معمول وويفر)	طرف مستقل	شراء مباشر	3,821,533	2.73%
عميل رقم (2)	مبيعات (معمول وويفر)	طرف مستقل	تعاقدي	3,556,685	2.55%
الإجمالي				20,378,583	14.58%
قائمة أكبر خمسة عملاء خلال السنة المالية المنتهية كما في 31 ديسمبر 2023م					
العميل	الوصف التفصيلي للخدمة المقدمة	طرف مستقل / طرف غير مستقل	تعاقدية / غير تعاقدية	القيمة (ريال سعودي)	النسبة من إجمالي الإيرادات (%)
عميل رقم (1)	مبيعات (معمول وويفر)	طرف مستقل	شراء مباشر	4,984,449	3.49%
عميل رقم (2)	مبيعات (معمول وويفر)	طرف مستقل	تعاقدي	4,062,172	2.84%
عميل رقم (8)	مبيعات (معمول وويفر)	طرف مستقل	شراء مباشر	3,390,375	2.37%
عميل رقم (6)	مبيعات (معمول وويفر)	طرف مستقل	شراء مباشر	2,056,524	1.44%
عميل رقم (21)	مبيعات (معمول وويفر)	طرف مستقل	شراء مباشر	1,926,730	1.35%
الإجمالي				16,420,250	11.48%
قائمة أكبر خمسة عملاء خلال فترة الثلاثة أشهر المنتهية كما في 31 مارس 2023م					
العميل	الوصف التفصيلي للخدمة المقدمة	طرف مستقل / طرف غير مستقل	تعاقدية / غير تعاقدية	القيمة (ريال سعودي)	النسبة من إجمالي الإيرادات (%)
عميل رقم (1)	مبيعات (معمول وويفر)	طرف مستقل	شراء مباشر	1,497,500	3.24%
عميل رقم (12)	مبيعات (معمول وويفر)	طرف مستقل	شراء مباشر	1,349,832	2.92%
عميل رقم (8)	مبيعات (معمول وويفر)	طرف مستقل	شراء مباشر	1,135,375	2.45%
عميل رقم (2)	مبيعات (معمول وويفر)	طرف مستقل	تعاقدي	1,035,260	2.24%
عميل رقم (21)	مبيعات (معمول وويفر)	طرف مستقل	شراء مباشر	903,042	1.95%
الإجمالي				5,921,009	12.80%
قائمة أكبر خمسة عملاء خلال فترة الثلاثة أشهر المنتهية كما في 31 مارس 2024م					
العميل	الوصف التفصيلي للخدمة المقدمة	طرف مستقل / طرف غير مستقل	تعاقدية / غير تعاقدية	القيمة (ريال سعودي)	النسبة من إجمالي الإيرادات (%)



عميل رقم (1)	مبيعات (معمول وويفر)	طرف مستقل	شراء مباشر	840,264	2.25%
عميل رقم (15)	مبيعات (معمول وويفر)	طرف مستقل	شراء مباشر	663,818	1.78%
عميل رقم (8)	مبيعات (معمول وويفر)	طرف مستقل	شراء مباشر	569,125	1.52%
عميل رقم (2)	مبيعات (معمول وويفر)	طرف مستقل	تعاقدية	507,600	1.36%
عميل رقم (5)	مبيعات (معمول وويفر)	طرف مستقل	شراء مباشر	469,000	1.25%
الإجمالي				3,049,807	8.16%

المصدر: الشركة

3.15 كبار الموردين

يوضح الجدول التالي تفاصيل كبار الموردين للشركة حيث أن طبيعة الشراء على أساس أوامر شراء مباشرة.

الجدول رقم (52): كبار الموردين

قائمة أكبر خمسة موردين خلال السنة المالية المنتهية كما في 31 ديسمبر 2022م							
المورد	المنتجات أو الخدمات المستوردة داخلياً أو خارجياً	الدولة	طرف مستقل / طرف غير مستقل	تعاقدية / غير تعاقدية	القيمة (ريال سعودي)	النسبة من إجمالي التوريدات (%)	النسبة من إجمالي تكاليف الإيرادات (%)
مورد رقم (1)	(أساور - معمول - كيك)	المملكة العربية السعودية	طرف مستقل	أوامر شراء مباشرة	22,559,089	30.15%	23.71%
مورد رقم (2)	(سطول وعلب بلاستيك)	المملكة الأردنية الهاشمية	طرف مستقل	أوامر شراء مباشرة	6,362,310	8.50%	6.69%
مورد رقم (3)	(عجينة تمر)	المملكة العربية السعودية	طرف مستقل	أوامر شراء مباشرة	4,496,880	6.01%	4.73%
مورد رقم (4)	مواد أولية غذائية	المملكة العربية السعودية	طرف مستقل	أوامر شراء مباشرة	4,179,828	5.59%	4.39%
مورد رقم (5)	مواد أولية غذائية	المملكة العربية السعودية	طرف مستقل	أوامر شراء مباشرة	3,183,786	4.26%	3.35%
الإجمالي					40,781,893	54.51%	42.86%
قائمة أكبر خمسة موردين خلال السنة المالية المنتهية كما في 31 ديسمبر 2023م							
المورد	المنتجات أو الخدمات المستوردة داخلياً أو خارجياً	الدولة	طرف مستقل / طرف غير مستقل	تعاقدية / غير تعاقدية	القيمة (ريال سعودي)	النسبة من إجمالي التوريدات (%)	النسبة من إجمالي تكاليف الإيرادات (%)
مورد رقم (1)	(أساور - معمول - كيك)	المملكة العربية السعودية	طرف مستقل	أوامر شراء مباشرة	21,704,336	32.09%	24.15%
مورد رقم (2)	(سطول وعلب بلاستيك)	المملكة الأردنية الهاشمية	طرف مستقل	أوامر شراء مباشرة	6,950,589	10.28%	7.73%
مورد رقم (3)	(عجينة تمر)	المملكة العربية السعودية	طرف مستقل	أوامر شراء مباشرة	4,403,446	6.51%	4.90%
مورد رقم (4)	مواد أولية غذائية	المملكة العربية السعودية	طرف مستقل	أوامر شراء مباشرة	1,909,998	2.82%	2.12%
مورد رقم (5)	مواد أولية غذائية	المملكة العربية السعودية	طرف مستقل	أوامر شراء مباشرة	1,893,599	2.80%	2.11%
الإجمالي					36,861,968	54.51%	41.01%



قائمة أكبر خمسة موردين خلال فترة الثلاثة أشهر المنتهية كما في 31 مارس 2023م

النسبة من إجمالي التوريدات (%)	النسبة من إجمالي تكلفة الإيرادات (%)	القيمة (ريال سعودي)	تعاقدية / غير تعاقدية	طرف مستقل / طرف غير مستقل	الدولة	المنتجات أو الخدمات المستوردة داخلياً أو خارجياً	المورد
29.99%	24.28%	6,890,816	أوامر شراء مباشرة	طرف مستقل	المملكة العربية السعودية	(أساور - معمول - كيك)	مورد رقم (1)
9.03%	7.31%	2,074,432	أوامر شراء مباشرة	طرف مستقل	المملكة الأردنية الهاشمية	(سطول وعلب بلاستيك)	مورد رقم (2)
5.57%	4.51%	1,279,530	أوامر شراء مباشرة	طرف مستقل	المملكة العربية السعودية	(عجينة تمر)	مورد رقم (3)
3.24%	2.62%	744,783	أوامر شراء مباشرة	طرف مستقل	المملكة العربية السعودية	مواد أولية غذائية	مورد رقم (4)
3.00%	2.43%	690,130	أوامر شراء مباشرة	طرف مستقل	المملكة العربية السعودية	مواد أولية غذائية	مورد رقم (5)
50.82%	41.16%	11,679,691					الإجمالي

قائمة أكبر خمسة موردين خلال فترة الثلاثة أشهر المنتهية كما في 31 مارس 2024م

النسبة من إجمالي التوريدات (%)	النسبة من إجمالي تكلفة الإيرادات (%)	القيمة (ريال سعودي)	تعاقدية / غير تعاقدية	طرف مستقل / طرف غير مستقل	الدولة	المنتجات أو الخدمات المستوردة داخلياً أو خارجياً	المورد
30.32%	24.55%	5,435,782	أوامر شراء مباشرة	طرف مستقل	المملكة العربية السعودية	(أساور - معمول - كيك)	مورد رقم (1)
9.50%	7.69%	1,703,229	أوامر شراء مباشرة	طرف مستقل	المملكة الأردنية الهاشمية	(سطول وعلب بلاستيك)	مورد رقم (2)
6.53%	5.29%	1,170,552	أوامر شراء مباشرة	طرف مستقل	المملكة العربية السعودية	(عجينة تمر)	مورد رقم (3)
4.26%	3.45%	763,766	أوامر شراء مباشرة	طرف مستقل	المملكة العربية السعودية	مواد أولية غذائية	مورد رقم (4)
3.09%	2.51%	554,752	أوامر شراء مباشرة	طرف مستقل	المملكة العربية السعودية	سكر	مورد رقم (5)
53.70%	43.48%	9,628,081					الإجمالي

المصدر: الشركة



3.15.1 نسب توزيع التوريد الداخلي والخارجي

يوضح الجدول التالي نسب توزيع التوريد الداخلي والخارجي للشركة للسنة المالية المنتهية كما في 31 ديسمبر 2022م وكما في 31 ديسمبر 2023م وفترة الثلاثة أشهر المنتهية كما في 31 مارس 2024م على التوالي:

الجدول رقم (53): نسب توزيع التوريد الداخلي والخارجي للشركة للعامين 2022م و2023م وفترة الثلاثة أشهر المنتهية كما في 31 مارس 2024م

التوريد الداخلي والخارجي	الخدمات المستوردة	السنة المالية المنتهية كما في 31 ديسمبر 2022م		السنة المالية المنتهية كما في 31 ديسمبر 2023م		فترة الثلاثة أشهر المنتهية كما في 31 مارس 2024م	
		النسبة من إجمالي التوريدات (%)	القيمة (ريال سعودي)	النسبة من إجمالي التوريدات (%)	القيمة (ريال سعودي)	النسبة من إجمالي التوريدات (%)	القيمة (ريال سعودي)
الموردين من داخل المملكة	مواد أولية ومنتجات غذائية تامة الصنع	%90.43	67,656,804	%87.22	20,236,801	%88.06	15,823,304
الموردين من خارج المملكة	علب وأدوات بلاستيكية	%9.57	7,160,613	%12.78	2,743,621	%11.94	2,107,294
الإجمالي		%100.00	74,817,417	%100.00	22,980,422	%100.00	17,930,599

المصدر: الشركة

3.16 وكلاء وموزعين الشركة من خارج المملكة العربية السعودية

يوضح الجدول التالي وكلاء وموزعين منتجات الشركة من خارج المملكة العربية السعودية وفق علاقة تعاقدية وللمزيد (يرجى مراجعة القسم رقم (3.18) "العقود الجوهرية القائمة مع العملاء" من هذه النشرة):

الجدول رقم (54): وكلاء وموزعين منتجات الشركة من خارج المملكة العربية السعودية وفق علاقة تعاقدية

وكلاء وموزعين الشركة من خارج المملكة العربية السعودية كما في 31 ديسمبر 2022م وفق علاقة تعاقدية					
الإسم	الدولة	بداية العلاقة	تعاقدية / غير تعاقدية	القيمة (ريال سعودي)	النسبة من إجمالي الإيرادات (%)
عميل رقم (2)	دولة الكويت	1443/02/08 هـ (الموافق 2022/07/07م)	تعاقدية	3,556,685	%2.55
وكلاء وموزعين الشركة من خارج المملكة العربية السعودية كما في 31 ديسمبر 2023م وفق علاقة تعاقدية					
الإسم	الدولة	بداية العلاقة	تعاقدية / غير تعاقدية	القيمة (ريال سعودي)	النسبة من إجمالي الإيرادات (%)
عميل رقم (2)	دولة الكويت	1443/02/08 هـ (الموافق 2022/07/07م)	تعاقدية	4,062,172	%2.84
وكلاء وموزعين الشركة من خارج المملكة العربية السعودية كما في 31 مارس 2024م وفق علاقة تعاقدية					
الإسم	الدولة	بداية العلاقة	تعاقدية / غير تعاقدية	القيمة (ريال سعودي)	النسبة من إجمالي الإيرادات (%)
عميل رقم (2)	دولة الكويت	1443/02/08 هـ (الموافق 2022/07/07م)	تعاقدية	507,600	%1.36

المصدر: الشركة



يوجد لدى الشركة عدد من العملاء بمثابة موزعين في عدد من الدول بدون علاقة تعاقدية منهم على سبيل المثال لا الحصر:

- شركة لولو فود للاستيراد بجمهورية اليمن.
- شركة البركة للتمور بدولة الإمارات العربية المتحدة.

3.17 أسطول النقل المملوك للشركة

تقوم الشركة بتوزيع وتوريد منتجاتها من خلال أسطول مملوك لها مكون من عدد (165) مركبة كما هو موضح في الجدول التالي:

الجدول رقم (55): أسطول النقل المملوك للشركة

النوع	سيارات سيدان مملوكة	شاحنات مملوكة	الإجمالي
العدد	158	7	165

المصدر: الشركة



3.18 العقود الجوهرية القائمة مع العملاء

في إطار ممارستها لأعمالها، أبرمت الشركة عدد من العقود الجوهرية لتقديم خدماتها وفقاً لما يلي:

3.18.1 إتفاقية بين شركة شموع الماضي وشركة لبية التجارية

يوضح الجدول التالي ملخص إتفاقية شركة شموع الماضي وشركة لبية التجارية:

الجدول رقم (56): ملخص إتفاقية بين شركة شموع الماضي وشركة لبية التجارية

اتفاقية بين شركة شموع الماضي وشركة لبية التجارية		
أطراف العقد	الطرف الأول	شركة شموع الماضي
	الطرف الثاني	شركة لبية التجارية
موضوع العقد	خدمات التوصيل المحلي.	
مدة العقد	سنة ميلادية قابلة للتجديد تبدأ في تاريخ 1443/04/01 هـ (الموافق 2021/11/06 م).	
أهم الشروط الجوهرية	لا يجوز تجديد أو تمديد المدة إلا بموافقة كتابية متبادلة مسبقة من الطرفين.	
إنهاء العقد	يجوز لأي من الطرفين أيضاً إنهاء العقد هذا العقد دون إبداء أي سبب في أي وقت خلال المدة عن طريق تقديم إشعار خطي لا يقل عن 90 يوماً للطرف الآخر، اخذ بالاعتبار الجوانب المالية للعقد.	

المصدر: الشركة

3.18.2 إتفاقية بين شركة شموع الماضي وشركة تاي السعودية للإتصالات وتقنية المعلومات

يوضح الجدول التالي ملخص إتفاقية شركة شموع الماضي وشركة تاي السعودية للإتصالات وتقنية المعلومات:

الجدول رقم (57): ملخص إتفاقية بين شركة شموع الماضي وشركة تاي السعودية للإتصالات وتقنية المعلومات

اتفاقية بين شركة شموع الماضي وشركة تاي السعودية للإتصالات وتقنية المعلومات		
أطراف العقد	الطرف الأول	شركة شموع الماضي
	الطرف الثاني	شركة تاي السعودية للإتصالات وتقنية المعلومات
موضوع العقد	يقدم الطرف الثاني تسهيلات متنوعة في طرق الدفع سواء كانوا متصلين بالإنترنت أو غير متصلين بخدمات الإنترنت الى جانب توفير خدمات البيع والسداد عبر الإنترنت او بالطرق التقليدية.	
مدة العقد	مدة سريان الاتفاقية بداية من تاريخ بدء الاتفاق وتظل سنة وتجدد تلقائياً.	
أهم الشروط الجوهرية	يوافق الطرف الأول على أن يكون الطرف الثاني المقدم الوحيد لخدمة "اشتر الآن وادفع لاحقاً" خلال فترة العقد بشكل حصري.	
إنهاء العقد	في حال رغبة أي من الطرفين بإهاء التعاقد.	

المصدر: الشركة



3.18.3 إتفاقية بين شركة شموع الماضي وشركة أبحاث وتطوير الأعمال التجارية

يوضح الجدول التالي ملخص إتفاقية شركة شموع الماضي وشركة أبحاث وتطوير الأعمال التجارية:

الجدول رقم (58): ملخص إتفاقية بين شركة شموع الماضي وشركة أبحاث وتطوير الأعمال التجارية

إتفاقية بين شركة شموع الماضي وشركة أبحاث وتطوير الأعمال التجارية		
أطراف العقد	الشركة الأولى	شركة شموع الماضي
	الشركة الثانية	شركة أبحاث وتطوير الأعمال التجارية
موضوع العقد	يقوم الطرف الأول بتفويض الطرف الثاني بتفعيل خدمة الرسائل المجمعة الى جميع شركات الاتصال بالسعودية وتعريف هوية المرسل.	
مدة العقد	التفويض ساري حتى تاريخ 2024/03/21م.	
أهم الشروط الجوهرية	تفعيل خدمات الرسائل المجمعة الى جميع شركات الاتصال بالسعودية.	
إنهاء العقد	عند انتهاء باقاة شحن رصيد الرسائل وعدم التجديد لأن الخدمة بدون رصيد الرسائل ليس لها أي فائدة.	

المصدر: الشركة

3.18.4 إتفاقية بين شركة شموع الماضي وشركة آجال للمختبرات

يوضح الجدول التالي ملخص إتفاقية شركة شموع الماضي وشركة آجال للمختبرات:

الجدول رقم (59): ملخص إتفاقية بين شركة شموع الماضي وشركة آجال للمختبرات

إتفاقية بين شركة شموع الماضي وشركة آجال للمختبرات		
أطراف العقد	الشركة الأولى	شركة شموع الماضي
	الشركة الثانية	شركة آجال للمختبرات
موضوع العقد	تقديم خدمات التحاليل الغذائية للتأكد من جودة وسلامة المنتجات الغذائية والبيئة المحيطة لتحضير الغذاء وفق متطلبات الهيئة العامة للغذاء والدواء.	
مدة العقد	سنة ميلادية قابلة للتجديد تبدأ من 1444/07/04هـ (الموافق 2023/01/25م) وتنتهي بتاريخ 1445/07/12هـ (الموافق 2024/01/24م)	
أهم الشروط الجوهرية	يلتزم الطرف الثاني بتقديم الخدمات بأعلى معايير الجودة والتي تتوافق مع متطلبات الجهات الرقابية.	
إنهاء العقد	على الطرف الراغب في إنهاء العقد أن يقوم بإشعار الطرف الآخر خطياً قبل ثلاثون (30) يوماً مع بيان السبب.	

المصدر: الشركة



3.18.5 إتفاقية بين شركة شموع الماضي وشركة الدريس للخدمات البترولية والنقلات

يوضح الجدول التالي ملخص إتفاقية شركة شموع الماضي وشركة الدريس للخدمات البترولية والنقلات:

الجدول رقم (60): ملخص إتفاقية بين شركة شموع الماضي وشركة الدريس للخدمات البترولية والنقلات

إتفاقية بين شركة شموع الماضي وشركة الدريس للخدمات البترولية والنقلات		
أطراف العقد	الطرف الاول	شركة شموع الماضي
موضوع العقد	الطرف الثاني	شركة الدريس للخدمات البترولية والنقلات
مدة العقد	يملك الطرف الثاني نظام تعبئة إلكتروني لتزويد السيارات بالوقود ويرغب الطرف الأول الإستفادة من النظام من خلال تعبئة السيارات المملوكة له.	
أهم الشروط الجوهرية	بالإشارة إلى أن طريقة السداد مقدماً فليس هناك مدة محددة للتعاقد.	
إنهاء العقد	في حال إنتهاء رصيد الطرف الأول المودع لدى الطرف الثاني فإنه يحق للطرف الثاني إيقاف الخدمة ولا يعتد بأي ضرر يلحق بالطرف الأول من جراء هذا الإيقاف.	
في حال رغبة أي من الطرفين بإنهاء التعاقد.		

المصدر: الشركة

3.18.6 إتفاقية بين شركة شموع الماضي وشركة الراشد للأغذية المحدودة

يوضح الجدول التالي ملخص إتفاقية شركة شموع الماضي وشركة الراشد للأغذية المحدودة:

الجدول رقم (61): ملخص إتفاقية بين شركة شموع الماضي وشركة الراشد للأغذية المحدودة

إتفاقية بين شركة شموع الماضي وشركة الراشد للأغذية المحدودة		
أطراف العقد	الطرف الاول	شركة شموع الماضي
موضوع العقد	الطرف الثاني	شركة الراشد للأغذية المحدودة
مدة العقد	يقوم الطرف الأول بتصنيع منتجات محددة لحساب الطرف الثاني وتحت اسمه التجاري.	
أهم الشروط الجوهرية	سنة ميلادية تبدأ من تاريخ 1444/12/18 هـ (الموافق 2023/07/06 م) وتنتهي بتاريخ 1445/12/29 هـ (الموافق 2024/07/05 م) ويجدد تلقائياً لمدة مماثلة.	
إنهاء العقد	يلتزم الطرف الأول بتصنيع وتعبئة المنتجات بمواد التعبئة والتغليف المستلمة من الطرف الثاني طبقاً للتصاميم المستلمة من الطرف الثاني والمطبوعة بأسمه التجاري.	
على الطرف الراغب في إنهاء العقد أن يقوم بإشعار الطرف الآخر خطياً قبل ستون (60) يوماً من تاريخ إنهاء الإتفاقية.		

المصدر: الشركة

3.18.7 إتفاقية بين شركة شموع الماضي وشركة أسواق عبدالله العثيم

يوضح الجدول التالي ملخص إتفاقية شركة شموع الماضي وشركة أسواق عبدالله العثيم:

الجدول رقم (62): ملخص إتفاقية بين شركة شموع الماضي وشركة أسواق عبدالله العثيم

اتفاقية بين شركة شموع الماضي وشركة أسواق عبدالله العثيم		
أطراف العقد	الشركة الأولى شركة شموع الماضي	الشركة الثانية شركة أسواق عبدالله العثيم
موضوع العقد	يقوم الطرف الثاني باستخدام بعض العلامات التجارية (هالي - سفوري) ولديه الرغبة في وضع هذه العلامات على بعض المنتجات فقد اتفق مع الطرف الأول بتعبئة وتوريد المنتجات لحساب الطرف الثاني.	
مدة العقد	سنة ميلادية تبدأ من تاريخ 1445/01/23 هـ (الموافق 2023/08/10 م) وتنتهي بتاريخ 1446/06/30 هـ (الموافق 2024/12/31 م) ويجدد تلقائياً لمدة مماثلة.	
أهم الشروط الجوهرية	يلتزم الطرف الأول بأن يضع على العبوات المعبئة من الخارج علامتي الطرف الثاني التجاريتين (هالي - سفوري)، مع عبارة صنع في المملكة العربية السعودية مع التزام الطرف الأول بأن تكون المنتجات مطابقة للمواصفات القياسية المعتمدة في المملكة العربية السعودية.	
إنهاء العقد	على الطرف الراغب في إنهاء العقد أن يقوم بإشعار الطرف الآخر بعدم الرغبة في التجديد قبل ستون (60) يوماً من تاريخ إنتهاء الإتفاقية.	

المصدر: الشركة

3.18.8 إتفاقية بين شركة شموع الماضي وشركة هرفي للخدمات الغذائية

يوضح الجدول التالي ملخص إتفاقية شركة شموع الماضي وشركة هرفي للخدمات الغذائية:

الجدول رقم (63): ملخص إتفاقية بين شركة شموع الماضي وشركة هرفي للخدمات الغذائية

اتفاقية بين شركة شموع الماضي وشركة هرفي للخدمات الغذائية		
أطراف العقد	الشركة الأولى شركة شموع الماضي	الشركة الثانية شركة هرفي للخدمات الغذائية
موضوع العقد	يقوم الطرف الأول بتوريد منتجات ومعمول بالتمر للطرف الثاني.	
مدة العقد	سنة ميلادية تبدأ من تاريخ 1445/06/19 هـ (الموافق 2024/01/01 م) وتنتهي بتاريخ 1446/07/01 هـ (الموافق 2025/01/01 م) ويجدد تلقائياً لمدة مماثلة.	
أهم الشروط الجوهرية	يضمن الطرف الأول جودة كافة المنتجات التي يتم تصنيعها موضوع الإتفاقية وانها مطابقة للمواصفات المطلوبة من الطرف الثاني.	
إنهاء العقد	على الطرف الراغب في إنهاء العقد أن يقوم بإشعار الطرف الآخر بعدم الرغبة في التجديد قبل ثلاثون (30) يوماً من تاريخ إنتهاء الإتفاقية.	

المصدر: الشركة



3.18.9 إتفاقية بين شركة شموع الماضي وشركة مصدر الحياة للصناعات الغذائية

يوضح الجدول التالي ملخص إتفاقية شركة شموع الماضي وشركة مصدر الحياة للصناعات الغذائية:

الجدول رقم (64): ملخص إتفاقية بين شركة شموع الماضي وشركة مصدر الحياة للصناعات الغذائية

إتفاقية بين شركة شموع الماضي وشركة مصدر الحياة للصناعات الغذائية		
أطراف العقد	الطرف الاول	شركة شموع الماضي
موضوع العقد	الطرف الثاني	شركة مصدر الحياة للصناعات الغذائية
مدة العقد	يملك الطرف الثاني العلامات التجارية ومنها (فونتي - Fonte) ولديه الرغبة في وضع هذه العلامات على بعض المنتجات فقد اتفق مع الطرف الأول بتعبئة وتوريد المنتجات لحساب الطرف الثاني.	
أهم الشروط الجوهرية	سنة ميلادية تبدأ من تاريخ 1444/06/08 هـ (الموافق 2023/01/01 م) وتنتهي بتاريخ 1445/06/18 هـ (الموافق 2023/12/31 م) ويجدد تلقائياً لمدة مماثلة.	
إنهاء العقد	يضمن الطرف الأول جودة كافة المنتجات التي يتم تصنيعها موضوع الإتفاقية وأنها مطابقة للمواصفات المطلوبة من الطرف الثاني. على الطرف الراغب في إنهاء العقد أن يقوم بإشعار الطرف الآخر بعدم الرغبة في التجديد قبل ستون (60) يوماً من تاريخ إنهاء الإتفاقية.	

المصدر: الشركة

3.18.10 إتفاقية بين شركة شموع الماضي وشركة باتل الخير للمواد الغذائية

يوضح الجدول التالي ملخص إتفاقية شركة شموع الماضي وشركة باتل الخير للمواد الغذائية:

الجدول رقم (65): ملخص إتفاقية بين شركة شموع الماضي وشركة باتل الخير للمواد الغذائية

إتفاقية بين شركة شموع الماضي وشركة باتل الخير للمواد الغذائية		
أطراف العقد	الطرف الاول	شركة شموع الماضي
موضوع العقد	الطرف الثاني	شركة باتل الخير للمواد الغذائية
مدة العقد	يمنح الطرف الأول الطرف الثاني حقوق حصرية في تسويق وبيع منتجاته بدولة الكويت.	
أهم الشروط الجوهرية	سنتان ميلادية تبدأ من تاريخ 1443/12/08 هـ (الموافق 2022/07/07 م) وتنتهي بتاريخ 1446/01/01 هـ (الموافق 2024/07/07 م) ويجدد تلقائياً لمدة مماثلة بإتفاق الطرفين.	
إنهاء العقد	يحظر على الطرف الأول أن يقوم بالبيع المباشر لمنتجاته لأي طرف ثالث في المنطقة الجغرافية محل الإتفاق. يحق للطرف الثاني القيام بتسجيل العلامة التجارية الخاصة بالطرف الأول في أي من مكاتب تسجيل العلامة التجارية داخل منطقة الإتفاق. يجوز لأي من الطرفين إنهاء الإتفاق وذلك بإعطاء الطرف الآخر إخطار مكتوب قبل ثلاثة أشهر على الأقل قبل تاريخ إنهاء الفترة الأولى لهذا الإتفاق أو انتهاء أي فترة من فترات التجديد، كما يحق للطرف الثاني إنهاء الإتفاق بشكل فوري في حال توقف الطرف الأول عن تزويد الطرف الثاني بالمنتجات موضوع هذا الإتفاق لمدة زمنية كافية للتأثير سلباً على الطرف الثاني.	

المصدر: الشركة



3.19 العقود الجوهرية القائمة مع الموردين

3.19.1 إتفاقية بين شركة شموع الماضي ومؤسسة الفاخرات للتجارة

يوضح الجدول التالي ملخص إتفاقية شركة شموع الماضي ومؤسسة الفاخرات للتجارة:

الجدول رقم (66): ملخص إتفاقية بين شركة شموع الماضي ومؤسسة الفاخرات للتجارة

اتفاقية بين شركة شموع الماضي ومؤسسة الفاخرات للتجارة		
أطراف العقد	الطرف الاول	شركة شموع الماضي
	الطرف الثاني	مؤسسة الفاخرات للتجارة
موضوع العقد	يمنح الطرف الثاني الطرف الأول حقوق حصرية في شراء المنتجات للعلامة التجارية كيكنا والفاخرات في المملكة العربية السعودية.	
مدة العقد	عشر سنوات ميلادية تبدأ من تاريخ 1445/011/24 هـ (الموافق 2024/06/01 م) وتنتهي بتاريخ 1456/04/14 هـ (الموافق 2034/06/01 م).	
أهم الشروط الجوهرية	يلتزم الطرف الأول باستخدام منتجات الكيك والمعمول للعلامة التجارية كيكنا والفاخرات وفقاً لتعليمات الطرف الثاني واشترائط الجودة المتفق عليها ويحافظ الطرف الأول على سرية المعلومات الخاصة بالمنتجات. يلتزم الطرف الثاني بتقديم كافة المعلومات والدعم الفني لتمكين الطرف الأول من استخدام المنتجات المشار إليها بالعقد. يتعاون الطرف الثاني مع الطرف الأول في الترويج للمنتجات المشار إليها بالعقد وتسويقها.	
إنهاء العقد	في حال وجود أي نزاعات بين الطرفين حول تفسير أو تطبيق أحكام هذا العقد.	

المصدر: الشركة



3.20 السجلات التجارية للشركة وفروعها

يوضح الجدول التالي تفاصيل السجلات التجارية للشركة وفروعها:

الجدول رقم (67): السجلات التجارية للشركة وفروعها

الرقم	اسم الشركة	نوع الكيان القانوني	رقم السجل التجاري	النشاط	تاريخ الإصدار	تاريخ الانتهاء
سجل الشركة الرئيسي						
1	شركة شموع الماضي	مساهمة مقفلة	1010219508	<ul style="list-style-type: none"> • صناعة الخبز ومنتجاته بواسطة المخابز الآلية. • صناعة البسكويت بأنواعه. • صناعة خبز الأكلات الشعبية ورقائق المعجنات النيئة وتشمل المتاي. • صناعة الحلويات الشعبية والشرقية بمختلف أنواعها. • البيع بالتجزئة لمنتجات المخابز والحلويات السكرية. • النقل البري للبضائع. • نقل السلع المبردة والمجمدة. • مخازن المواد الغذائية المبردة. • التخزين في مستودعات صوامع الغلال والدقيق والمنتجات الزراعية. • مخازن المواد الغذائية الجافة. 	1427/04/22 هـ (الموافق 2006/05/20 م)	1449/01/18 هـ (الموافق 2027/06/23 م)
فروع الشركة						
1	شركة أطايب نجد للصناعات الغذائية - فرع شركة شموع الماضي	مساهمة مقفلة	1131016215	<ul style="list-style-type: none"> • صناعة خبز الأكلات الشعبية ورقائق المعجنات النيئة وتشمل المتاي. • صناعة الحلويات الشعبية والشرقية بمختلف أنواعها. • صناعة الفطائر بأنواعها. • صناعة البسكويت بأنواعه. • صناعة منتجات المخابز المجمدة. 	1422/10/11 هـ (الموافق 2001/12/26 م)	1448/10/11 هـ (الموافق 2027/03/19 م)
2	مصنع شموع الماضي للمواد الغذائية	مساهمة مقفلة	1131049101	<ul style="list-style-type: none"> • صناعة البسكويت بأنواعه. • صناعة الحلويات الشعبية والشرقية بمختلف أنواعها. 	1434/08/08 هـ (الموافق 2013/06/17 م)	1448/03/13 هـ (الموافق 2026/08/26 م)
3	بنات أم صالح للحلويات	مساهمة مقفلة	1010713644	<ul style="list-style-type: none"> • البيع بالتجزئة لمنتجات المخابز والحلويات السكرية. 	1438/09/23 هـ (الموافق 2017/06/18 م)	1448/04/29 هـ (الموافق 2026/10/10 م)
4	مصنع حلويات ميلاء	مساهمة مقفلة	1131051813	<ul style="list-style-type: none"> • صناعة الحلويات الشعبية والشرقية بمختلف أنواعها. 	1435/05/01 هـ (الموافق 2014/03/02 م)	1448/04/29 هـ (الموافق 2026/10/10 م)
5	فرع شركة شموع الماضي	مساهمة مقفلة	585366807	<ul style="list-style-type: none"> • التخزين في مستودعات صوامع الغلال والدقيق والمنتجات الزراعية. • مخازن المواد الغذائية المبردة. • مخازن المواد الغذائية الجافة. • مخازن المواد الغذائية المجمدة. 	1444/10/26 هـ (الموافق 2023/05/16 م)	1446/10/26 هـ (الموافق 2025/04/24 م)
6	روائع أم صالح للحلويات - فرع شركة شموع الماضي	مساهمة مقفلة	1131051812	<ul style="list-style-type: none"> • صناعة الحلويات الشعبية والشرقية بمختلف أنواعها. • صناعة الخبز ومنتجاته بواسطة المخابز الآلية. 	1435/05/01 هـ (الموافق 2014/03/02 م)	1448/04/29 هـ (الموافق 2026/10/10 م)



مصنع شركة شموع الماضي للمواد الغذائية - فرع شركة شموع الماضي	مساهمة مقفلة	1011138295	<ul style="list-style-type: none">صناعة الحلويات الشعبية والشرقية بمختلف أنواعها.صناعة البسكويت بأنواعه.	1439/08/06 هـ (الموافق 2018/04/22 م)	1448/05/22 هـ (الموافق 2026/11/02 م)
فرع شركة شموع الماضي	مساهمة مقفلة	5950135574	<ul style="list-style-type: none">مخازن المواد الغذائية المبردة.مخازن المواد الغذائية الجافة.	1445/04/16 هـ (الموافق 2023/10/31 م)	1447/04/16 هـ (الموافق 2025/10/08 م)
فرع شركة شموع الماضي	مساهمة مقفلة	5906336518	<ul style="list-style-type: none">التخزين في مستودعات صوامع الغلال والدقيق والمنتجات الزراعية.مخازن المواد الغذائية المبردة.مخازن المواد الغذائية الجافة.المخازن العامة التي تضم مجموعة متنوعة من السلع.	1444/02/05 هـ (الموافق 2022/09/01 م)	1447/02/05 هـ (الموافق 2025/07/30 م)
فن لولي - فرع شركة شموع الماضي	مساهمة مقفلة	1010293825	<ul style="list-style-type: none">أنشطة الخدمات الإدارية المتكاملة للمكاتب.	1431/09/14 هـ (الموافق 2010/08/24 م)	1448/10/19 هـ (الموافق 2027/03/27 م)
فرع شركة شموع الماضي - شخص واحد	مساهمة مقفلة	4032244841	<ul style="list-style-type: none">التخزين في مستودعات صوامع الغلال والدقيق والمنتجات الزراعية.المخازن العامة التي تضم مجموعة متنوعة من السلع.مخازن المواد الغذائية الجافة.	1442/02/28 هـ (الموافق 2020/10/15 م)	1449/02/28 هـ (الموافق 2027/08/01 م)
فرع شركة شموع الماضي	مساهمة مقفلة	4650217454	<ul style="list-style-type: none">التخزين في مستودعات صوامع الغلال والدقيق والمنتجات الزراعية.المخازن العامة التي تضم مجموعة متنوعة من السلع.مخازن المواد الغذائية الجافة.	1441/06/01 هـ (الموافق 2020/01/26 م)	1449/06/01 هـ (الموافق 2027/10/31 م)
فرع شركة شموع الماضي	مساهمة مقفلة	1131304732	<ul style="list-style-type: none">التخزين في مستودعات صوامع الغلال والدقيق والمنتجات الزراعية.المخازن العامة التي تضم مجموعة متنوعة من السلع.مخازن المواد الغذائية الجافة.	1441/06/01 هـ (الموافق 2020/01/26 م)	1449/06/01 هـ (الموافق 2027/10/31 م)
فرع شركة شموع الماضي	مساهمة مقفلة	2050138501	<ul style="list-style-type: none">التخزين في مستودعات صوامع الغلال والدقيق والمنتجات الزراعية.المخازن العامة التي تضم مجموعة متنوعة من السلع.مخازن المواد الغذائية الجافة.	1442/02/25 هـ (الموافق 2020/10/12 م)	1448/02/25 هـ (الموافق 2026/08/08 م)
مصنع معمول أم صالح للحلويات	مساهمة مقفلة	1131303696	<ul style="list-style-type: none">صناعة البسكويت بأنواعه.	1441/04/06 هـ (الموافق 2019/12/03 م)	1449/04/08 هـ (الموافق 2027/09/09 م)
معمول أم صالح التجارية	مساهمة مقفلة	1010251273	<ul style="list-style-type: none">البيع بالجملة للأغذية والمشروبات.التموينات.	1429/05/29 هـ (الموافق 2008/06/03 م)	1448/05/13 هـ (الموافق 2026/10/24 م)
معمول ماما - فرع شركة شموع الماضي	مساهمة مقفلة	1010258885	<ul style="list-style-type: none">البيع بالتجزئة لمنتجات المخابز والحلويات السكرية.	1429/11/26 هـ (الموافق 2008/11/24 م)	1448/10/19 هـ (الموافق 2027/03/27 م)
مصنع مودي معمول للصناعة	مساهمة مقفلة	1131316615	<ul style="list-style-type: none">صناعة الحلويات الشعبية والشرقية بمختلف أنواعها.	1443/03/22 هـ (الموافق 2021/10/28 م)	1448/05/19 هـ (الموافق 2026/10/30 م)

المصدر: الشركة



3.21 العلامات التجارية وحقوق الملكية

تعتمد الشركة في تسويق خدماتها ومنتجاتها على علاماتها التجارية وعددها (29) علامة تجارية، والتي تدعم أعمالها ومركزها التنافسي وتمنحها تميزاً واضحاً في السوق بين العملاء. ويوضح الجدول أدناه العلامات التجارية للشركة.

الجدول رقم (68): العلامات التجارية للشركة

العلامة التجارية	اسم المالك	رقم التسجيل	تاريخ التسجيل	بلد التسجيل	تاريخ بداية الحماية	تاريخ نهاية الحماية
	شركة شموع الماضي	1441002117	1441/04/25 (الموافق 2019/12/22م)	المملكة العربية السعودية	1441/02/02 (الموافق 2019/10/01م)	1451/02/02 (الموافق 2029/06/14م)
	شركة شموع الماضي	1440031133	1442/02/01 (الموافق 2020/09/18م)	المملكة العربية السعودية	1440/12/27 (الموافق 2019/08/28م)	1450/12/26 (الموافق 2029/05/10م)
	شركة شموع الماضي	1440030719	1441/03/24 (الموافق 2019/11/21م)	المملكة العربية السعودية	1441/01/10 (الموافق 2019/09/09م)	1451/01/10 (الموافق 2029/05/23م)
	شركة شموع الماضي	1440030599	1441/03/24 (الموافق 2019/11/21م)	المملكة العربية السعودية	1441/01/10 (الموافق 2019/09/09م)	1451/01/10 (الموافق 2029/05/23م)
	شركة شموع الماضي	1440030598	1441/03/24 (الموافق 2019/11/21م)	المملكة العربية السعودية	1441/01/10 (الموافق 2019/09/09م)	1451/01/10 (الموافق 2029/05/23م)
	شركة شموع الماضي	1440030596	1441/03/24 (الموافق 2019/11/21م)	المملكة العربية السعودية	1441/01/10 (الموافق 2019/09/09م)	1451/01/10 (الموافق 2029/05/23م)
	شركة شموع الماضي	1440005773	1440/06/06 (الموافق 2019/02/11م)	المملكة العربية السعودية	1440/03/03 (الموافق 2018/11/11م)	1450/03/03 (الموافق 2028/07/25م)
	شركة شموع الماضي	1440005770	1440/06/06 (الموافق 2019/02/11م)	المملكة العربية السعودية	1440/03/03 (الموافق 2018/11/11م)	1450/03/03 (الموافق 2028/07/25م)
	شركة شموع الماضي	1440005769	1440/06/06 (الموافق 2019/02/11م)	المملكة العربية السعودية	1440/03/03 (الموافق 2018/11/11م)	1450/03/03 (الموافق 2028/07/25م)



1450/03/03 هـ (الموافق 2028/07/25 م)	1440/03/03 هـ (الموافق 2018/11/11 م)	المملكة العربية السعودية	1440/06/06 هـ (الموافق 2019/02/11 م)	1440005767	شركة شموع الماضي	
1450/03/03 هـ (الموافق 2028/07/25 م)	1440/03/03 هـ (الموافق 2018/11/11 م)	المملكة العربية السعودية	1440/06/06 هـ (الموافق 2019/02/11 م)	1440003483	شركة شموع الماضي	
1453/04/24 هـ (الموافق 2031/08/13 م)	1443/04/25 هـ (الموافق 2021/11/30 م)	المملكة العربية السعودية	1424/01/28 هـ (الموافق 2003/03/31 م)	142302465	شركة أطايب نجد للصناعات الغذائية	
1449/12/01 هـ (الموافق 2028/04/26 م)	1439/12/01 هـ (الموافق 2018/08/12 م)	المملكة العربية السعودية	1440/02/30 هـ (الموافق 2018/11/08 م)	1439026771	شركة شموع الماضي	
1449/12/01 هـ (الموافق 2028/04/26 م)	1439/12/01 هـ (الموافق 2018/08/21 م)	المملكة العربية السعودية	1440/02/30 هـ (الموافق 2018/11/08 م)	1439026765	شركة شموع الماضي	
1449/01/28 هـ (الموافق 2027/07/03 م)	1439/01/28 هـ (الموافق 2017/10/18 م)	المملكة العربية السعودية	1439/05/06 هـ (الموافق 2018/01/23 م)	1439002585	شركة شموع الماضي	
1448/02/26 هـ (الموافق 2026/08/09 م)	1438/02/26 هـ (الموافق 2016/11/26 م)	المملكة العربية السعودية	1438/05/10 هـ (الموافق 2017/02/07 م)	1438004765	شركة شموع الماضي	
1447/09/01 هـ (الموافق 2026/02/18 م)	1437/09/01 هـ (الموافق 2016/06/06 م)	المملكة العربية السعودية	1437/12/18 هـ (الموافق 2016/09/19 م)	1437019756	مؤسسة معمول أم صالح التجارية	
1447/05/11 هـ (الموافق 2025/11/02 م)	1437/05/11 هـ (الموافق 2016/02/20 م)	المملكة العربية السعودية	1437/08/23 هـ (الموافق 2015/11/05 م)	1437010711	شركة شموع الماضي	
1447/05/11 هـ (الموافق 2025/11/02 م)	1437/05/11 هـ (الموافق 2016/02/20 م)	المملكة العربية السعودية	1437/08/23 هـ (الموافق 2015/11/05 م)	1437010710	شركة شموع الماضي	



1446/04/26 هـ (الموافق 2024/10/29 م)	1436/04/26 هـ (الموافق 2015/02/15 م)	المملكة العربية السعودية	1436/08/02 هـ (الموافق 2015/05/20 م)	1436008578	شركة شموع الماضي	
1446/03/14 هـ (الموافق 2024/09/17 م)	1436/03/14 هـ (الموافق 2015/01/05 م)	المملكة العربية السعودية	1436/07/10 هـ (الموافق 2015/04/29 م)	1436006005	شركة شموع الماضي	
1454/05/04 هـ (الموافق 2032/08/11 م)	1444/05/05 هـ (الموافق 2022/11/29 م)	المملكة العربية السعودية	1434/11/12 هـ (الموافق 2013/09/18 م)	143407510	معمول ماما - فرع شركة شموع الماضي	
1454/04/20 هـ (الموافق 2032/07/28 م)	1444/04/21 هـ (الموافق 2022/11/15 م)	المملكة العربية السعودية	1444/07/02 هـ (الموافق 2023/01/24 م)	1444014389	مصنع معمول أم صالح للحلويات	
1454/09/21 هـ (الموافق 2032/12/24 م)	1444/09/22 هـ (الموافق 2023/04/13 م)	المملكة العربية السعودية	1435/02/15 هـ (الموافق 2013/12/18 م)	143411930	فن لولي - فرع شركة شموع الماضي	
1453/10/13 هـ (الموافق 26/01/2032 م)	1443/10/14 هـ (الموافق 2022/05/15 م)	المملكة العربية السعودية	1443/12/29 هـ (الموافق 2022/07/28 م)	1443033211	شركة شموع الماضي	
1454/01/16 هـ (الموافق 2033/01/15 م)	1440/01/17 هـ (الموافق 2018/09/27 م)	المملكة العربية السعودية	1444/04/21 هـ (الموافق 2022/11/15 م)	1444002862	شركة شموع الماضي	
1454/05/02 هـ (الموافق 2032/08/09 م)	1444/05/03 هـ (الموافق 2022/11/27 م)	المملكة العربية السعودية	1444/07/16 هـ (الموافق 2023/02/07 م)	1444016192	بنات أم صالح للحلويات	
1454/11/27 هـ (الموافق 2033/02/27 م)	1444/11/28 هـ (الموافق 2023/06/17 م)	المملكة العربية السعودية	1445/03/27 هـ (الموافق 2023/10/12 م)	1444042562	فن لولي - فرع شركة شموع الماضي	
1455/08/24 هـ (الموافق 2033/11/17 م)	1445/08/24 هـ (الموافق 2024/03/05 م)	المملكة العربية السعودية	1445/12/27 هـ (الموافق 2024/07/03 م)	TM-01-00- 08865-24	شركة شموع الماضي	

المصدر: الشركة



3.22 النماذج الصناعية

يوضح الجدول التالي تفاصيل النماذج الصناعية المملوكة للشركة:

الجدول رقم (69): النماذج الصناعية

النماذج الصناعية						
رقم الطلب وتاريخ الإيداع	نوع المنتج	الجهة المصدرة	شكل النموذج الصناعي	رقم الشهادة وتاريخ الشهادة	مالك الشهادة	الشهادة
422440048 بتاريخ 1444/01/12 هـ (الموافق 2022/08/10 م)	مغلفات أغذية	الهيئة السعودية للملكية الفكرية		SA 10353 بتاريخ 1444/01/23 هـ (الموافق 2022/08/21 م)	شركة شموع الماضي	شهادة نموذج صناعي
422440049 بتاريخ 1444/01/12 هـ (الموافق 2022/08/10 م)	مغلفات أغذية	الهيئة السعودية للملكية الفكرية		SA 10351 بتاريخ 1444/01/23 هـ (الموافق 2022/08/21 م)	شركة شموع الماضي	شهادة نموذج صناعي
422440050 بتاريخ 1444/01/12 هـ (الموافق 2022/08/10 م)	مغلفات أغذية	الهيئة السعودية للملكية الفكرية		SA 10344 بتاريخ 1444/01/23 هـ (الموافق 2022/08/21 م)	شركة شموع الماضي	شهادة نموذج صناعي
422440051 بتاريخ 1444/01/12 هـ (الموافق 2022/08/10 م)	مغلفات أغذية	الهيئة السعودية للملكية الفكرية		SA 10346 بتاريخ 1444/01/23 هـ (الموافق 2022/08/21 م)	شركة شموع الماضي	شهادة نموذج صناعي
422440688 بتاريخ 1444/05/14 هـ (الموافق 2022/12/08 م)	مغلفات أغذية	الهيئة السعودية للملكية الفكرية		SA 10795 بتاريخ 1444/05/20 هـ (الموافق 2022/12/14 م)	شركة شموع الماضي	شهادة نموذج صناعي

المصدر: الشركة



3.23 التراخيص والشهادات والتصاريح

يوضح الجدول التالي التراخيص والشهادات الحكومية التي حصلت عليها الشركة من الجهات الحكومية المختصة لتمكينها من القيام بعملياتها، وهي كما يلي:

الجدول رقم (70): التراخيص والشهادات الحكومية

التراخيص والشهادات الحكومية					
شهادات التصدير					
الشهادة	مالك الشهادة	رقم وتاريخ الشهادة	الجهة المصدرة	اسم الصنف	تاريخ إنتهاء الشهادة
شهادة صلاحية تصدير	مصنع شركة شموع الماضي للمواد الغذائية	FEC 0010396-23 1444/04/15 هـ (الموافق 2023/10/30 م)	الهيئة العامة للغذاء والدواء	- معمول أساور شعير بدون سكر . - معمول أساور بر بدون سكر. - معمول أساور دخن بدون سكر. - بسكويت التمر. - كرات التمر بالسهم بحشوة الطحينة. - كرات التمر بالمكسرات بحشوة الطحينة.	1446/04/27 هـ (الموافق 2024/10/30 م)
شهادة صلاحية تصدير	مصنع شركة شموع الماضي للمواد الغذائية	FEC 0010621-23 1445/05/05 هـ (الموافق 2023/11/19 م)	الهيئة العامة للغذاء والدواء	- رهايف التمر.	1446/05/17 هـ (الموافق 2024/11/19 م)
شهادة صلاحية تصدير	مصنع شركة شموع الماضي للمواد الغذائية	FEC 0011106-24 1445/06/25 هـ (الموافق 2024/01/07 م)	الهيئة العامة للغذاء والدواء	- معمول حجازي مدخن. - معمول حجازي بقمح البر. - معمول حجازي بالقمح الأبيض. - كيك التمر المدخن. - مودي معمول بالبر. - مودي معمول بالتمر. - معمول ماما توفى. - معمول ماما بر. - معمول ماما بالتمر الفاخر. - معمول ماما مغطي بالشوكولا والموكا. - كيك التمر. - ويفرشيت غامق محشو كريمة بنكهة الحليب. - ويفرشيت غامق محشو كريمة بنكهة الفانيليا. - ويفرشيت غامق محشو كريمة بنكهة الكاكاو. - ويفرشيت غامق محشو كريمة بنكهة الشوكولاته. - ويفر محشو كريمة بنكهة البندق. - ويفر محشو كريمة بنكهة الموز. - ويفر محشو كريمة بنكهة الحليب والفانيليا. - ويفر محشو كريمة بنكهة الفراولة. - ويفر محشو كريمة بنكهة الحليب. - ويفر محشو كريمة بنكهة الشيكولاتة. - كليجا بنات أم صالح. - معمول بنات ام صالح بالتمر الفاخر. - معمول بنات أم صالح بالتمر الفاخر. - معمول أساور دخن بدون سكر.	1446/07/07 هـ (الموافق 2025/01/07 م)



- معمول أساور شعير بدون سكر.				
- معمول أساور بر بدون سكر .				
- معمول دخن بدون سكر.				
- معمول بر بدون سكر.				
- ويفر محشو كريمة بنكهة البندق.				
- كليجا بنات أم صالح.				
- كيك التمر.				
- كوكيز.				
- تمرية لولي				
- ويفر بكريمة الموز.				
- ويفر بكريمة الفراولة.				
- ويفر بكريمة الفانيليا.				
- ويفر بكريمة البندق.				
- ويفر بكريمة الشوكولاتة.				
- ويفر بكريمة الحليب.				
- أصابع ماما.				
- فن لولي شكو معمول.				
- أساور بالتمر الفاخر.				
- كيك التمر.				
- معمول أم صالح.				
- كليجا ماما.				
- كليجا ام صالح.				
- كليجا بنات ام صالح.				
- ويفر بكريمة الفانيليا.				
- ويفر بكريمة البندق.				
- ويفر بكريمة الشوكولاتة.				
- معمول شكولاتة.				
- معمول موكا.				
- معمول جوز الهند.				
- معمول شوكو لولي بالشيكولاتة				
والحليب.				
- معمول شوكو لولي بجوز الهند والحليب.				
- معمول شوكو لولي بالموكا والحليب.				
- فن لولي شوكو معمول.				
- فن لولي شوكو معمول.				
- فن لولي معمول موكا معمول.				
- فن لولي معمول جوز الهند.				
- معمول شوكو لولي بالموكا والحليب.				
- معمول شوكو لولي بالشيكولاتة				
والحليب.				
- معمول شوكو لولي بجوز الهند والحليب.				
- ويفر مربعات بكريمة الشيكولاتة.				
- ويفر مربعات بكريمة الفانيليا.				
- ويفر مربعات بكريمة الفستق.				
- ويفر مربعات بكريمة الفول السوداني.				
- قرمشي ولانقروشي شوكلاتة.				
- قرمشي ولا تقروشي.				
- كيك التمر بالزنجبيل.				
- كيك التمر بالزنجبيل.				
- كيك التمر بالقرفة.				
- كيك التمر القرقة.				



- كيك التمر. - كيك التمر بالدخن. - كيك التمر. - معمول ماما بسكويت بالتمر الفاخر. - أصابع معمول شوكلاتة بيضاء ام صالح. - أصابع معمول شوكلاته ام صالح. - معمول أصابع ماما شوكلاته بيضاء. - معمول أصابع ماما شوكلاته. - معمول ماما بسكويت بالتمر الفاخر. - معمول ماما بالتمر الفاخر السعودي. - كليجا ماما. - اصابع ماما. - معمول ماما توفى. - معمول ماما بر. - معمول ماما بالتمر الفاخر. - معمول ماما توفى. - معمول ماما بر. - معمول ماما بالتمر الفاخر. - معمول ماما بالتمر الفاخر. - معمول ماما بسكويت بالتمر الفاخر. - هيرو ستار ويفر مغطاء بالشيكولاتة. - هيرو ستار ويفر مغطاء بالشيكولاتة. - هيرو ستار ويفر مغطاء بالشيكولاتة ومحشي بكريمة البندق. - هيرو ستار ويفر مغطاء بالشيكولاتة ومحشي بكريمة البندق. - هيرو ستار بسكويت التمر الفاخر. - هيرو ستار معمول بالتمر الفاخر السعودي. - هيرو ستار ويفر مغطاء بالشيكولاتة. - معمول هيرو ستار لولي. - هيرو ستار جوز الهند. - هيرو ستار معمول موكا. - هيرو ستار تمرية بسكويت محشو بالتمر. - هيرو ستار بسكويت محشو بالتمر. - هيرو ستار ميني ويفر. - هيرو ستار مين ويفر. - ويفر محشو كريمة بنكهة البندق. - ام صالح معمول بالتوفى. - ام صالح معمول بالتوفى. - ام صالح معمول بالبر. - ام صالح معمول بالبر. - معمول ام صالح بالتوفى. - معمول ام صالح بالبر. - معاميلو ام صالح ميني معمول. - أصابع أم صالح. - أصابع أم صالح بالشوكولاتة. - معمول ماما بالتمر الفاخر. - معمول الكليجا بالتمر الفاخر.				
--	--	--	--	--



	<ul style="list-style-type: none"> - كليجا بنات أم صالح. - كليجا بنات أم صالح. - كليجا أم صالح. - كليجا أم صالح. - كليجا أم صالح. - معمول أم صالح بالتمر. - معمول بنات أم صالح بالتمر. - معمول روائح أم صالح بالتمر. - معمول روائح أم صالح بالتمر. - معمول أم صالح بالتمر. - معمول أم صالح بالتمر. - ويفر محشو كريمة بالحليب الفانيلا مغطى بالشوكولاتة والحليب. - ويفر محشو كريمة بالفانيلا مغطى بالشيكولاتة والحليب. - ويفر محشو كريمة بنكهة الشوكولاتة مغطى بالشيكولاتة. - ويفر محشو كريمة بنكهة البندق مغطى بالشيكولاتة. - ويفر محشو كريمة بنكهة النعناع مغطى بالشيكولاتة. - ويفر محشو كريمة بنكهة الكابتشينو مغطى بالشوكولاتة. - ويفر محشو كريمة بنكهة البندق. - ويفر محشو كريمة بنكهة الموز. - ويفر محشو كريمة بنكهة الفراولة. - ويفر محشو كريمة بنكهة الحليب. - ويفر محشو كريمة بنكهة الشوكولاتة. - ويفر محشو كريمة بالحليب الفانيلا مغطى بالشيكولاتة والحليب. - ويفر محشو كريمة بالفانيلا مغطى بالشيكولاتة والحليب. - ويفر محشو كريمة بالفانيلا مغطى بالشوكولاتة والحليب. - ويفر محشو كريمة بنكهة الشوكولاتة مغطى بالشوكولاتة. - ويفر محشو كريمة بنكهة البندق مغطى بالشيكولاتة. - ويفر محشو كريمة بنكهة النعناع مغطى بالشيكولاتة. - ويفر محشو كريمة بنكهة الكابتشينو مغطى بالشيكولاتة. 				
--	--	--	--	--	--

رخص النشاط التجاري (بلدي)

مالك الرخصة	رقم الرخصة	النشاط	تاريخ الانتهاء
شركة شموع الماضي	41073489923	مستودع غذائي	1446/11/29 هـ (الموافق 2025/05/27 م)
شركة شموع الماضي للمواد الغذائية	440511080055	مستودع منتجات غذائية	1446/06/05 هـ (الموافق 2024/12/06 م)
شركة شموع الماضي	3909351858	مستودع منتجات غذائية	1447/01/03 هـ (الموافق 2025/06/28 م)



1447/03/08 هـ (الموافق 2025/08/31 م)	مستودع منتجات غذائية	42044662620	شركة شموع الماضي للمواد الغذائية
1447/04/03 هـ (الموافق 2025/09/25 م)	مستودع منتجات غذائية	42034172235	شركة شموع الماضي للمواد الغذائية
1446/08/29 هـ (الموافق 2025/02/28 م)	مخازن المواد الغذائية المبردة	40092177519	شركة شموع الماضي للمواد الغذائية
1446/11/29 هـ (الموافق 2025/05/27 م)	مستودع منتجات غذائية	41103575250	شركة شموع الماضي للمواد الغذائية
1446/10/13 هـ (الموافق 2025/04/11 م)	مستودع منتجات غذائية	42095552950	شركة شموع الماضي للمواد الغذائية
1446/04/07 هـ (الموافق 2024/10/10 م)	مستودع منتجات غذائية	441112306330	شركة شموع الماضي للمواد الغذائية
1446/11/07 هـ (الموافق 2025/05/05 م)	التخزين في مستودعات صوامع الغلال والدقيق ومخازن الأغذية والمنتجات الزراعية	41103561649	شركة شموع الماضي للمواد الغذائية
1447/07/29 هـ (الموافق 2026/01/18 م)	البيع بالتجزئة لمنتجات المخابز والحلويات السكرية	43079421132	شركة شموع الماضي للمخابز والحلويات
1447/01/09 هـ (الموافق 2025/07/04 م)	أنشطة الخدمات الإدارية المتكاملة للمكاتب	40031849761	شركة شموع الماضي
1446/09/13 هـ (الموافق 2025/03/13 م)	أنشطة الخدمات الإدارية المتكاملة للمكاتب	40092192670	شركة شموع الماضي
1446/09/02 هـ (الموافق 2025/03/02 م)	مستودع منتجات غذائية	450714506613	شركة شموع الماضي
1446/09/11 هـ (الموافق 2025/03/11 م)	مستودع منتجات غذائية	450614143115	شركة شموع الماضي

الهاسب نظام تحليل أخطار التلوث، ونقاط التحكم الحرجة (x)

التاريخ الانتهاء	الجهة المصدرة	النشاط	رقم التصريح	التصريح
1445/10/29 هـ (الموافق 2024/05/08 م)	تي يو في أستراليا السعودية	انتاج الحلويات الشعبية والشرقية بمختلف أنواعها	SA-FSMS-00186	شركة اطايب نجد للصناعات الغذائية
1446/01/16 هـ (الموافق 2024/07/22 م)	تي يو في أستراليا السعودية	انتاج الحلويات الشعبية والشرقية بمختلف أنواعها	SA-FSMS-00229	مصنع شركة شموع الماضي للمواد الغذائية
1445/12/29 هـ (الموافق 2024/07/05 م)	تي يو في أستراليا السعودية	انتاج الحلويات الشعبية والشرقية بمختلف أنواعها	SA-FSMS-00226	مصنع معمول ام صالح للحلويات
1445/10/03 هـ (الموافق 2024/04/12 م)	تي يو في أستراليا السعودية	انتاج الحلويات الشعبية والشرقية بمختلف أنواعها	SA-FSMS-00180	مصنع حلويات ميلاء

شهادات أخرى

تاريخ الانتهاء	الجهة المصدرة	مالك الشهادة	رقم الشهادة	الشهادة
1448/11/14 هـ (الموافق 2027/05/20 م)	المنظمة الدولية للتوحيد القياسي	مصنع شركة شموع الماضي للمواد الغذائية	ISO 9001:2015 TCI-Q-269-24	شهادة الأيزو
1446/10/17 هـ (الموافق 2025/04/15 م)	المنظمة الدولية للتوحيد القياسي	مصنع حلويات ميلاء	ISO 9001:2015 TCI-Q-307-24	شهادة الأيزو
1446/10/25 هـ (الموافق 2025/04/23 م)	المنظمة الدولية للتوحيد القياسي	مصنع معمول ام صالح للحلويات	ISO 9001:2015 Q-02103	شهادة الأيزو
1446/04/08 هـ (الموافق 2024/10/11 م)	المنظمة الدولية للتوحيد القياسي	شركة أطايب نجد للصناعات الغذائية	ISO 9001:2015 Q-01678	شهادة الأيزو



-	هيئة الزكاة والضريبة والجمارك	شركة شموع الماضي	رقم المميز 3007002684	شهادة التسجيل في ضريبة القيمة المضافة
1446/11/02 هـ (الموافق 2025/04/30 م)	هيئة الزكاة والضريبة والجمارك	شركة شموع الماضي	1112300522	شهادة الزكاة

ترخيص الهيئة العامة للغذاء والدواء

الترخيص	رقم وتاريخ الرخصة	النشاط	الجهة المرخصة	تاريخ انتهاء صلاحية الترخيص
رخصة منشأة غذائية	WL-2023-FO-1007 1445/04/15 هـ (الموافق 2023/10/30 م)	مستودع	الهيئة العامة للغذاء والدواء	1448/05/19 هـ (الموافق 2026/10/30 م)
رخصة منشأة غذائية	WL-2023-FO-0527 1444/11/19 هـ (الموافق 2023/06/08 م)	مستودع	الهيئة العامة للغذاء والدواء	1447/12/21 هـ (الموافق 2026/06/07 م)
رخصة منشأة غذائية	WL-2023-FO-0982 1445/04/09 هـ (الموافق 2023/10/24 م)	مستودع	الهيئة العامة للغذاء والدواء	1448/05/12 هـ (الموافق 2026/10/23 م)
رخصة منشأة غذائية	WL-2023-FO-0561 1444/12/04 هـ (الموافق 2023/06/22 م)	مستودع	الهيئة العامة للغذاء والدواء	1448/01/06 هـ (الموافق 2026/06/21 م)
رخصة منشأة غذائية	WL-2023-FO-0793 1443/01/17 هـ (الموافق 2021/08/25 م)	مستودع	الهيئة العامة للغذاء والدواء	1449/03/21 هـ (الموافق 2027/08/23 م)
رخصة منشأة غذائية	WL-2023-FO-1016 1443/04/02 هـ (الموافق 2021/11/07 م)	مستودع	الهيئة العامة للغذاء والدواء	1446/05/04 هـ (الموافق 2024/11/06 م)
رخصة منشأة غذائية	WL-2023-FO-1550 1442/03/09 هـ (الموافق 2020/10/26 م)	مستودع	الهيئة العامة للغذاء والدواء	1448/05/13 هـ (الموافق 2026/10/24 م)
رخصة منشأة غذائية	WL-2023-FO-0014 1444/06/10 هـ (الموافق 2023/01/03 م)	مستودع	الهيئة العامة للغذاء والدواء	1447/07/13 هـ (الموافق 2026/01/02 م)
رخصة منشأة غذائية	WL-2023-FO-1675 1442/04/04 هـ (الموافق 2020/11/19 م)	مستودع	الهيئة العامة للغذاء والدواء	1448/06/07 هـ (الموافق 2026/11/17 م)
رخصة منشأة غذائية	WL-2024-FO-0296 1445/09/28 هـ (الموافق 2024/03/09 م)	مستودع	الهيئة العامة للغذاء والدواء	1448/09/29 هـ (الموافق 2027/03/08 م)
رخصة منشأة غذائية	WL-2024-FO-0332 1445/09/07 هـ (الموافق 2024/03/17 م)	مستودع	الهيئة العامة للغذاء والدواء	1448/10/08 هـ (الموافق 2027/03/16 م)
رخصة منشأة غذائية	WL-2024-FO-0374 1445/09/18 هـ (الموافق 2024/03/28 م)	مستودع	الهيئة العامة للغذاء والدواء	1448/10/19 هـ (الموافق 2027/03/27 م)

التصريح البيئي

التصريح	رقم وتاريخ التصريح	النشاط / الغرض	الجهة المصروفة	تاريخ الانتهاء
تصريح بيئي	1443009044 1443/04/09 هـ (الموافق 2021/11/14 م)	مستودع مواد غذائية	المركز الوطني للرقابة على الالتزام البيئي	1446/03/25 هـ (الموافق 2024/09/28 م)

المصدر: الشركة

(٤) شهادة الهاسب للسلامة الغذائية هي شهادة مختصة بالالتزام الشركة بتطبيق نظام إدارة سلامة الأغذية وبالتالي ضمان صحة المستهلك، مع الإشارة إلى قيام الشركة بالعمل على تجديد الشهادة حيث من المتوقع الإنتهاء منها خلال فترة تتراوح من أربعة أشهر إلى ستة أشهر، مع الإشارة إلى عدم وجود أي تأثير للشهادة على عمل الشركة.



3.24 تفاصيل العقارات المملوكة للشركة

يوضح الجدول التالي تفاصيل العقارات المملوكة للشركة:

الجدول رقم (71): العقارات المملوكة للشركة

م	النوع	الموقع	القيمة الدفترية كما في 31 مارس 2024م (ريال سعودي)	حقوق الأطراف الأخرى / المنازعات
1	أرض	السالمية	180,334	لا يوجد
2	أرض	الروائع	192,503	لا يوجد
3	أرض	الخرج	947,863	لا يوجد
4	مباني	السالمية	68,789	لا يوجد
5	مباني	الروائع	2,071,663	لا يوجد
6	مباني	أطايب نجد	350,343	لا يوجد
7	مباني	المستودع العام	7,432	لا يوجد
8	مباني	شعبيات ماما	8,288	لا يوجد
9	مباني	الأصابع	181,165	لا يوجد
10	مباني	الخرج	1,225,022	مرهون لصندوق التنمية الصناعية السعودي مقابل قرض حكومي
11	مباني	التسويق الإلكتروني	13,199	لا يوجد
	الإجمالي		5,083,600	-

المصدر: الشركة

3.25 العقارات التي تستأجرها الشركة

3.25.1 العقارات التي تستأجرها الشركة من الهيئة السعودية للمدن الصناعية ومناطق التقنية (مدن):

يوضح الجدول التالي تفاصيل العقارات التي تستأجرها الشركة من الهيئة السعودية للمدن الصناعية ومناطق التقنية (مدن):

الجدول رقم (72): العقارات التي تستأجرها الشركة من الهيئة السعودية للمدن الصناعية ومناطق التقنية (مدن)

الرقم	العقار	ملك / إيجار	المستأجر	الموقع	نوع العقار	المساحة (الأرض المستأجرة) بالمتر المربع	مدة العقد	قيمة الإيجار السنوية (ريال سعودي)	مساحات المباني المطورة (م ²)
1	مصنع	إيجار	مصنع مودي معمول للصناعة	القصيم الثانية	أرض مستأجرة سيتم تطويرها عليها مصنع جديد من خلال صافي متحصلات الطرح	25,503.55	عشرون سنة ميلادية تنتهي بتاريخ 1463/12/04 هـ (الموافق 2041/11/28 م)	51,007	-
2	مصنع	إيجار	مصنع معمول أم صالح للحلويات	القصيم الأولى	مصنع جاهز	1,720	أربعة سنوات ميلادية تنتهي بتاريخ 1446/10/11 هـ (الموافق 2025/04/09 م)	150,000	1,720 م
3	مصنع	إيجار	مصنع حلويات ميلاء	القصيم الأولى	مصنع جاهز	1,722	أربعة سنوات ميلادية تنتهي بتاريخ 1446/11/11 هـ (الموافق 2025/05/09 م)	150,000	1,722 م
4	مصنع	إيجار	مصنع شركة أطايب نجد للصناعات الغذائية	القصيم الأولى	أرض مستأجرة مقام عليها مباني صناعية	2,970	خمسة وعشرون سنة ميلادية تنتهي بتاريخ 1446/11/21 هـ (الموافق 2025/05/30 م)	5,940	6,087 م
5	مصنع	إيجار	مصنع شركة شموع الماضي للمواد الغذائية	الخرج	أرض مستأجرة مقام عليها مباني صناعية	7,124	أربعة عشر سنة تنتهي بتاريخ 1453/09/21 هـ (الموافق 2032/01/05 م)	14,248	6,989 م
6	مصنع	إيجار	مصنع روائع أم صالح للحلويات	القصيم الأولى	أرض مستأجرة مقام عليها مباني صناعية	3,239	خمس سنوات تنتهي بتاريخ 1449/08/22 هـ (الموافق 2028/01/19 م)	12,956	3,114 م

المصدر: الشركة

3.2.5.2 العقارات التي تستأجرها الشركة من مؤجرين آخرين

يوضح الجدول التالي تفاصيل العقارات التي تستأجرها الشركة من مؤجرين آخرين:

الجدول رقم (73): العقارات التي تستأجرها الشركة من مؤجرين آخرين

الرقم	العقار	نوع العقار	المؤجر	المدينة	المساحة م ²	مدة العقد	قيمة الإيجار السنوية (ريال سعودي)
1	مستودع 17 - 18 - 19	تجاري	مؤجر مؤسسة	الرياض	1,125	سنة ميلادية تبدأ من تاريخ 1445/06/19 هـ (الموافق 2024/01/01 م) وتنتهي بتاريخ 1446/06/30 هـ (الموافق 2024/12/31 م)	195,000
2	مستودع	تجاري	مؤجر جمعية	بريدة	680	سنة ميلادية تبدأ من تاريخ 1446/01/07 هـ (الموافق 2024/07/13 م) وتنتهي بتاريخ 1447/01/17 هـ (الموافق 2025/07/12 م)	75,000
3	مستودع - الطائف	تجاري	مؤجر فرد	الطائف	400	سنتان ميلادية تبدأ من تاريخ 1444/07/05 هـ (الموافق 2022/10/01 م) وتنتهي بتاريخ 1446/03/26 هـ (الموافق 2024/09/29 م)	57,000
4	مستودع	تجاري	مؤجر شركة	المدينة المنورة	198.9	سنة ميلادية تبدأ من تاريخ 1445/04/26 هـ (الموافق 2023/11/10 م) وتنتهي بتاريخ 1446/05/07 هـ (الموافق 2024/11/09 م)	50,000
5	مستودع - خميس مشيط	تجاري	مؤجر فرد	خميس مشيط	800	سنة ميلادية تبدأ من تاريخ 1445/12/12 هـ (الموافق 2024/06/18 م) وتنتهي بتاريخ 1446/12/21 هـ (الموافق 2025/06/17 م)	110,000
6	مستودع	تجاري	مؤجر مؤسسة	الدمام	700	سنة ميلادية تبدأ من تاريخ 1445/05/17 هـ (الموافق 2023/12/01 م) وتنتهي بتاريخ 1446/05/28 هـ (الموافق 2024/11/30 م)	100,000
7	مستودع - جيزان	تجاري	مؤجر شركة	جيزان	460.46	سنة ميلادية تبدأ من تاريخ 1445/04/17 هـ (الموافق 2023/11/01 م) وتنتهي بتاريخ 1446/05/10 هـ (الموافق 2024/10/31 م)	72,000
8	عمارة	تجاري	مؤجر فرد	الخرج	600	سنتان ميلادية تبدأ من تاريخ 1445/06/19 هـ (الموافق 2024/01/01 م) وتنتهي بتاريخ 1447/07/11 هـ (الموافق 2025/12/31 م)	108,000
9	مكتب رقم 61	تجاري - سكني	مؤجر فرد	الرياض	120	سنة ميلادية تبدأ من تاريخ 1445/05/16 هـ (الموافق 2023/11/30 م) وتنتهي بتاريخ 1446/05/16 هـ (الموافق 2024/11/18 م)	19,000
10	مكتب رقم 62	تجاري - سكني	مؤجر فرد	الرياض	120	سنة ميلادية تبدأ من تاريخ 1445/06/20 هـ (الموافق 2024/01/02 م) وتنتهي بتاريخ 1446/06/20 هـ (الموافق 2024/12/21 م)	20,000
11	مكتب رقم 60	تجاري - سكني	مؤجر فرد	الرياض	120	سنة ميلادية تبدأ من تاريخ 1445/04/15 هـ (الموافق 2023/10/30 م) وتنتهي بتاريخ 1446/04/15 هـ (الموافق 2024/10/18 م)	20,000
12	مكتب رقم 59 - 58	تجاري - سكني	مؤجر فرد	الرياض	240	سنة ميلادية تبدأ من تاريخ 1445/05/15 هـ (الموافق 2023/11/29 م) وتنتهي بتاريخ 1446/05/15 هـ (الموافق 2024/11/17 م)	42,000
13	سكن عمالة	سكني - تجاري	مؤجر فرد	بريدة	140	سنة أشهر ميلادية تبدأ من تاريخ 1445/04/03 هـ (الموافق 2023/10/28 م) وتنتهي بتاريخ 1445/10/18 هـ (الموافق 2024/04/27 م)، مع الإشارة أن العقد مازال ساري حتى تاريخ هذه النشرة ويجدد تلقائي.	4,750
14	مستودع	تجاري	مؤجر فرد	بريدة	1,500	سنتان ميلادية تبدأ من تاريخ 1444/12/27 هـ (الموافق 2023/07/15 م) وتنتهي بتاريخ 1447/01/19 هـ (الموافق 2024/01/19 م)	120,000



الرقم	العقار	نوع العقار	المؤجر	المدينة	المساحة م ²	مدة العقد	قيمة الإيجار السنتوية (ريال سعودي)
						(2025/07/14م)	
15	دور - سكن أفراد	سكني	مؤجر فرد	بريدة	1,000	سنة ميلادية تبدأ من تاريخ 1445/06/19 هـ (الموافق 2024/01/01م) وتنتهي بتاريخ 1446/06/30 هـ (الموافق 2024/12/31م)	20,000
16	مكتب إداري	تجاري	مؤجر فرد	الرياض	260	سنة ميلادية تبدأ من تاريخ 1445/02/11 هـ (الموافق 2024/08/27م) وتنتهي بتاريخ 1447/03/03 هـ (الموافق 2025/08/26م)،	287,500
17	مستودع	تجاري	مؤجر شركة	نجران	525	سنة ميلادية تبدأ من تاريخ 1445/05/17 هـ (الموافق 2023/12/01م) وتنتهي بتاريخ 1446/05/28 هـ (الموافق 2024/11/30م)	65,000
18	سكن أفراد	سكني	مؤجر فرد	الرياض	120	سنة ميلادية تبدأ من تاريخ 1445/09/22 هـ (الموافق 2024/04/01م) وتنتهي بتاريخ 1446/10/02 هـ (الموافق 2025/03/31م)	30,000
19	غرفة	سكني	مؤجر فرد	خميس مشيط	غير محدد	سنة ميلادية تبدأ من تاريخ 1445/03/23 هـ (الموافق 2023/10/08م) وتنتهي بتاريخ 1446/03/23 هـ (الموافق 2024/09/26م)	3,600
20	شقة	سكني	مؤجر فرد	بيشة	غير محدد	سنة ميلادية تبدأ من تاريخ 1436/02/01 هـ (الموافق 2014/11/23م) وتنتهي بتاريخ 1437/02/01 هـ (الموافق 2015/11/13م) ويجدد تلقائياً، مازال العقد ساري حتى تاريخ هذه النشرة.	8,400
21	محل تخزين	تجاري	مؤجر فرد	حائل	غير محدد	سنة ميلادية تبدأ من تاريخ 1440/03/01 هـ (الموافق 2018/11/09م) وتنتهي بتاريخ 1441/03/01 هـ (الموافق 2019/10/29م) ويجدد تلقائياً، مازال العقد ساري حتى تاريخ هذه النشرة ويجدد تلقائياً.	10,000
22	محل تخزين	تجاري	مؤجر فرد	حفر الباطن	غير محدد	سنة ميلادية تبدأ من تاريخ 1445/06/19 هـ (الموافق 2024/01/01م) وتنتهي بتاريخ 1446/06/30 هـ (الموافق 2024/12/31م)	5,000
23	محل تخزين	تجاري	مؤجر فرد	حفر الباطن	غير محدد	سنة ميلادية تبدأ من تاريخ 1445/03/16 هـ (الموافق 2023/10/01م) وتنتهي بتاريخ 1446/03/27 هـ (الموافق 2024/09/30م)	7,500
24	محل تخزين	تجاري	مؤجر فرد	سكاكا	غير محدد	سنة ميلادية تبدأ من تاريخ 1444/10/10 هـ (الموافق 2023/04/01م) وتنتهي بتاريخ 1445/09/20 هـ (الموافق 2024/03/30م)، مازال العقد ساري حتى تاريخ هذه النشرة.	7,000
25	محل تخزين	تجاري	مؤجر فرد	سكاكا	غير محدد	سنة ميلادية تبدأ من تاريخ 1438/08/01 هـ (الموافق 2017/04/27م) وتنتهي بتاريخ 1439/07/30 هـ (الموافق 2018/04/16م) ويجدد تلقائياً، مازال العقد ساري حتى تاريخ هذه النشرة.	7,000
26	محل تخزين	تجاري	مؤجر فرد	سكاكا	غير محدد	سنة ميلادية تبدأ من تاريخ 1438/08/01 هـ (الموافق 2017/04/27م) وتنتهي بتاريخ 1439/07/30 هـ (الموافق 2018/04/16م) ويجدد تلقائياً، مازال العقد ساري حتى تاريخ هذه النشرة.	7,000
27	سكن أفراد	سكني	مؤجر فرد	المدينة المنورة	غير محدد	سنة ميلادية تبدأ من تاريخ 1445/07/03 هـ (الموافق 2024/01/15م) وتنتهي بتاريخ 1446/07/14 هـ (الموافق 2025/01/14م)	7,200



رقم	العقار	نوع العقار	المؤجر	المدينة	المساحة م ²	مدة العقد	قيمة الإيجار السنتوية (ريال سعودي)
28	سكن أفراد - شقة 25	سكني	مؤجر فرد	الرياض	120	سنة ميلادية تبدأ من تاريخ 1445/05/10 هـ (الموافق 2023/11/24 م) وتنتهي بتاريخ 1446/05/10 هـ (الموافق 2024/11/12 م)	20,000
29	سكن أفراد - شقة 33	سكني	مؤجر فرد	الرياض	120	سنة ميلادية تبدأ من تاريخ 1445/06/08 هـ (الموافق 2023/12/21 م) وتنتهي بتاريخ 1446/06/08 هـ (الموافق 2024/12/09 م)	25,000
30	شقة رقم 56	سكني	مؤجر فرد	الرياض	100	سنة ميلادية تبدأ من تاريخ 1445/06/29 هـ (الموافق 2024/01/11 م) وتنتهي بتاريخ 1446/06/29 هـ (الموافق 2024/12/30 م)	19,000
31	شقة	سكني	مؤجر فرد	جيزان	50	سنة ميلادية تبدأ من تاريخ 1445/05/28 هـ (الموافق 2023/12/10 م) وتنتهي بتاريخ 1446/06/08 هـ (الموافق 2024/12/09 م)	13,200
32	غرفة	سكني	مؤجر فرد	جيزان	40	سنة ميلادية تبدأ من تاريخ 1445/07/22 هـ (الموافق 2024/02/01 م) وتنتهي بتاريخ 1446/08/03 هـ (الموافق 2025/02/01 م)	9,600
33	سكن أفراد	سكني	مؤجر فرد	الدمام	80	سنة ميلادية تبدأ من تاريخ 1446/02/10 هـ (الموافق 2024/08/15 م) وتنتهي بتاريخ 1447/02/20 هـ (الموافق 2025/08/14 م)	16,000
34	مساحة تخزين داخل مستودع	تجاري	مؤجر شركة	الدوادمي	75	سنة ميلادية تبدأ من تاريخ 1445/01/20 هـ (الموافق 2023/08/06 م) وتنتهي بتاريخ 1445/07/27 هـ (الموافق 2024/02/06 م) مازال العقد ساري حتى تاريخ هذه النشرة.	24,000
المجموع							1,584,750

المصدر: الشركة



3.26 وثائق التأمين

يوضح الجدول التالي وثائق التأمين المتعلقة بالشركة

الجدول رقم (74): وثائق التأمين المتعلقة بالشركة

الرقم	الجهة المؤمنة	نوع التغطية التأمينية	مدة السريان
.1	الشركة الوطنية للتأمين التعاوني "التعاونية للتأمين"	تأمين مركبات ضد الغير	من: 2024/06/17 م إلى: 2025/06/16 م
.2	الشركة الوطنية للتأمين التعاوني "التعاونية للتأمين"	تأمين شامل على المركبات	من: 2023/12/17 م إلى: 2024/12/16 م
.3	شركة الدرع العربي للتأمين التعاوني	تأمين مخاطر الممتلكات	من: 2024/08/24 م إلى: 2025/08/23 م
.4	شركة بوبا العربية	تأمين طبي	من: 2023/10/26 م إلى: 2024/10/25 م

المصدر: الشركة



3.27 التعاملات التي تمت مع الأطراف ذات العلاقة

تبين الجداول التالية التعاملات التي تمت مع الأطراف ذات العلاقة خلال السنوات المالية المنتهية كما في 31 ديسمبر 2022م وكما في 31 ديسمبر 2023م وفترة الثلاثة أشهر المنتهية كما في 31 مارس 2024م:

الجدول رقم (75): المعاملات مع الأطراف ذات العلاقة للسنة المالية المنتهية في 31 ديسمبر 2022م

المعاملات مع الأطراف ذات العلاقة للسنة المالية المنتهية كما في 31 ديسمبر 2022م								
مطلوب من أطراف ذات علاقة	طبيعة العلاقة	نوع التعامل (تجاري / غير تجاري)	طبيعة التعامل	إجمالي قيمة التعاملات المدينة خلال السنة (ريال سعودي)	الرصيد كما في 31 ديسمبر 2022م	نسبة التعاملات من إجمالي قيمة العقود والتعاملات خلال العام (%)	نسبة التعاملات المدينة من إجمالي الإيرادات خلال العام (%)	نسبة الرصيد من إجمالي الأصول خلال العام (%)
ثاني عبد العزيز عبد الرحمن الأحمد	مساهم	غير تجاري	مسحوبات نقدية من قبل المساهم	8,985,881	4,154,591	%3.86	%6.43	%5.26
فهد محمد عبد الله الخضيري	مساهم	غير تجاري	مسحوبات نقدية من قبل المساهم	9,003,862	741,459	%3.87	%6.44	%0.94
شركة حلول كفاءة الأداء التجارية	شركة مملوكة من أحد الشركاء (شركة زميلة)	غير تجاري	تمويل من قبل الشركة لصالح شركة زميلة	121,969	1,746,362	%0.05	%0.09	%2.21
		الإجمالي		18,111,712	6,642,412	%7.78	%12.96	%8.40
مطلوب إلى أطراف ذات علاقة	طبيعة العلاقة	نوع التعامل (تجاري / غير تجاري)	طبيعة التعامل	إجمالي قيمة التعاملات الدائنة خلال السنة (ريال سعودي)	الرصيد كما في 31 ديسمبر 2022م	نسبة التعاملات من إجمالي قيمة العقود والتعاملات خلال العام (%)	نسبة التعاملات الدائنة من إجمالي التوريدات خلال العام (%)	نسبة الرصيد من إجمالي المطلوبات خلال العام (%)
ثاني عبد العزيز عبد الرحمن الأحمد	مساهم	غير تجاري	توزيعات أرباح نقدية	9,440,708	-	%4.05	%12.62	%0.00
فهد محمد عبد الله الخضيري	مساهم	غير تجاري	توزيعات أرباح نقدية	1,937,038	-	%0.83	%2.59	%0.00
شركة حلول كفاءة الأداء التجارية	شركة مملوكة من أحد الشركاء (شركة زميلة)	تجاري	مشتريات تتمثل في آلات ومعدات صناعية	159,855	-	%0.07	%0.21	%0.00
مؤسسة مصادر الابتكار التجارية	شركة مملوكة من أحد الشركاء (شركة زميلة)	تجاري	مشتريات تتمثل في منتجات بلاستيكية	108,361	16,932	%0.05	%0.14	%0.06
		الإجمالي		11,645,962	16,932	%5.00	%15.57	%0.06

المعاملات مع الأطراف ذات العلاقة للسنة المالية المنتهية كما في 31 ديسمبر 2023م								
مطلوب من أطراف ذات علاقة	طبيعة العلاقة	نوع التعامل (تجاري / غير تجاري)	إجمالي قيمة التعاملات المدينة خلال السنة (ريال سعودي)	الرصيد كما في 31 ديسمبر 2023م	النسبة من إجمالي قيمة العقود والتعاملات خلال العام (%)	نسبة التعاملات المدينة من إجمالي الإيرادات خلال العام (%)	نسبة الرصيد من إجمالي الأصول خلال العام (%)	
شركة طول كفاءة الأداء التجارية	شركة مملوكة من أحد الشركاء (شركة زميلة)	غير تجاري	-	1,580,673	%0.00	%0.00	%1.97	تمويل من قبل الشركة بالنيابة عن شركة زميلة
الإجمالي								
مطلوب إلى أطراف ذات علاقة	طبيعة العلاقة	نوع التعامل (تجاري / غير تجاري)	إجمالي قيمة التعاملات الدائنة خلال السنة (ريال سعودي)	الرصيد كما في 31 ديسمبر 2023م	النسبة من إجمالي قيمة العقود والتعاملات خلال العام (%)	نسبة التعاملات الدائنة من إجمالي التوريدات خلال العام (%)	نسبة الرصيد من إجمالي المطلوبات خلال العام (%)	
ثاني عبد العزيز عبد الرحمن الأحمد	مساهم	غير تجاري	10,249,091	-	%4.49	%15.15	%0.00	توزيعات أرباح نقدية
فهد محمد عبد الله الخضير	مساهم	غير تجاري	4,623,478	-	%2.03	%6.84	%0.00	توزيعات أرباح نقدية
شركة طول كفاءة الأداء التجارية	شركة مملوكة من أحد الشركاء (شركة زميلة)	تجاري	1,482,703	-	%0.65	%2.19	%0.00	مشتريات تتمثل في آلات ومعدات صناعية
مؤسسة مصادر الإبتكار التجارية	شركة مملوكة من أحد الشركاء (شركة زميلة)	تجاري	1,302,441	457,767	%0.57	%1.93	%1.59	مشتريات تتمثل في منتجات بلاستيكية
الإجمالي								

المصدر: الشركة

المعاملات مع الأطراف ذات العلاقة للفترة المالية المنتهية كما في 31 مارس 2024م								
نسبة الرصيد من إجمالي الأصول خلال الفترة (%)	نسبة التعاملات المدينة من إجمالي الايرادات خلال الفترة (%)	النسبة من إجمالي قيمة العقود والتعاملات خلال الفترة (%)	الرصيد كما في 31 مارس 2024م	إجمالي قيمة التعاملات المدينة خلال الفترة (ريال سعودي)	طبيعة التعامل	نوع التعامل (تجاري / غير تجاري)	طبيعة العلاقة	مطلوب من أطراف ذات علاقة
%0.04	%0.09	%0.05	32,954	32,955	تمويل من قبل الشركة لصالح جهة زميلة	غير تجاري	شركة مملوكة من أحد الشركاء (جهة زميلة)	مؤسسة المذاق المتكامل
%2.43	1.30%	0.73%	1,907,442	487,929	مدفوعات مقدمة لمشتريات تتمثل آلات ومعدات صناعية	تجاري	شركة مملوكة من أحد الشركاء (شركة زميلة)	شركة حلول كفاءة الأداء التجارية
%2.47	%1.39	%0.78	1,940,396	520,884	الإجمالي			
نسبة الرصيد من إجمالي المطلوبات خلال الفترة (%)	نسبة التعاملات الدائنة من إجمالي التوريدات خلال الفترة (%)	النسبة من إجمالي قيمة العقود والتعاملات خلال الفترة (%)	الرصيد كما في 31 مارس 2024م	إجمالي قيمة التعاملات الدائنة خلال الفترة (ريال سعودي)	طبيعة التعامل	نوع التعامل (تجاري / غير تجاري)	طبيعة العلاقة	مطلوب إلى أطراف ذات علاقة
%0.09	%1.93	%0.52	24,533	346,543	مشتريات تتمثل في منتجات بلاستيكية	تجاري	شركة مملوكة من أحد الشركاء (شركة زميلة)	شركة مصادر الإبتكار التجارية
%0.09	%1.93	%0.52	24,533	346,543	الإجمالي			

المصدر: الشركة

مع الإشارة إلى أنه تم الحصول على موافقة الجمعية العامة على جميع التعاملات التي تمت مع الأطراف ذات العلاقة الموضحة في الجدول أعلاه وفق ما هو موضح في الجدول أدناه:

الجدول رقم (78): تفاصيل العقود المبرمة والتعاملات

تاريخ موافقة الجمعية	تفاصيل العقود والتعاملات	الجهة
<ul style="list-style-type: none"> الجمعية العامة الغير عادية المنعقدة بتاريخ 1445/12/21 هـ (الموافق 2024/06/27 م) الجمعية العامة العادية المنعقدة بتاريخ 1446/02/30 هـ (الموافق 2024/09/03 م). 	<ul style="list-style-type: none"> تمثل طبيعة التعاملات بين كل من شركة شموع الماضي وشركة حلول كفاءة الأداء التجارية في كل من التالي: <ul style="list-style-type: none"> تمويل من قبل شركة شموع الماضي لصالح شركة حلول كفاءة الأداء التجارية مقابل مصاريف تشغيلية. مشتريات تتمثل في آلات ومعدات صناعية تم شراؤها من شركة حلول كفاءة الأداء التجارية لصالح شركة شموع الماضي . مدفوعات مقدمة لمشتريات تتمثل في آلات ومعدات صناعية تم شراؤها من شركة حلول كفاءة الأداء التجارية لصالح شركة شموع الماضي . شركة حلول كفاءة الأداء التجارية مملوكة من قبل المساهم/ ثاني عبد العزيز عبد الرحمن الأحمد. 	شركة حلول كفاءة الأداء التجارية
<ul style="list-style-type: none"> الجمعية العامة الغير عادية المنعقدة بتاريخ 1445/12/21 هـ (الموافق 2024/06/27 م) الجمعية العامة العادية المنعقدة بتاريخ 1446/02/30 هـ (الموافق 2024/09/03 م). 	<ul style="list-style-type: none"> تمثل طبيعة التعاملات بين كل من شركة شموع الماضي ومؤسسة مصادر الابتكار التجارية في مشتريات تتمثل في منتجات بلاستيكية تم شراؤها من مؤسسة مصادر الابتكار التجارية لصالح شركة شموع الماضي. مؤسسة مصادر الابتكار التجارية مملوكة من قبل المساهم/ ثاني عبد العزيز عبد الرحمن الأحمد. 	مؤسسة مصادر الابتكار التجارية
<ul style="list-style-type: none"> الجمعية العامة الغير عادية المنعقدة بتاريخ 1445/12/21 هـ (الموافق 2024/06/27 م). 	<ul style="list-style-type: none"> تمثل طبيعة التعاملات بين كل من شركة شموع الماضي و المساهم/ ثاني عبد العزيز عبد الرحمن الأحمد في كل من التالي: <ul style="list-style-type: none"> مسحوبات نقدية من قبل المساهم/ ثاني عبد العزيز عبد الرحمن الأحمد. توزيعات أرباح لصالح المساهم/ ثاني عبد العزيز عبد الرحمن الأحمد. السيد/ ثاني عبد العزيز عبد الرحمن الأحمد هو مساهم في شركة شموع الماضي ، كما أنه يشغل منصب رئيس مجلس الإدارة بالشركة. 	ثاني عبد العزيز عبد الرحمن الأحمد
<ul style="list-style-type: none"> الجمعية العامة الغير عادية المنعقدة بتاريخ 1445/12/21 هـ (الموافق 2024/06/27 م). 	<ul style="list-style-type: none"> تمثل طبيعة التعاملات بين كل من شركة شموع الماضي و المساهم/ فهد محمد عبد الله الخضير في كل من التالي: <ul style="list-style-type: none"> مسحوبات نقدية من قبل المساهم/ فهد محمد عبد الله الخضير. توزيعات أرباح لصالح المساهم/ فهد محمد عبد الله الخضير. السيد/ ثاني فهد محمد عبد الله الخضير هو مساهم في شركة شموع الماضي ، كما أنه يشغل منصب نائب رئيس مجلس الإدارة بالشركة. 	فهد محمد عبد الله الخضير
<ul style="list-style-type: none"> الجمعية العامة العادية المنعقدة بتاريخ 1446/02/30 هـ (الموافق 2024/09/03 م). 	<ul style="list-style-type: none"> تمثل طبيعة التعاملات بين كل من شركة شموع الماضي ومؤسسة المذاق المتكامل في مدفوعات مقدمة من شركة شموع الماضي نيابة عن مؤسسة المذاق المتكامل عبارة عن سداد بعض الرسوم الحكومية لتسجيل المؤسسة. مؤسسة المذاق المتكامل مملوكة من قبل المساهم/ أحمد ثاني عبدالعزيز عبدالرحمن الأحمد. 	مؤسسة المذاق المتكامل

المصدر: الشركة

3.28 الخطة التوسعية للشركة

تعمل الشركة حالياً على خطة توسعة تعتمد على التوسع في مجالات العمل المرتبطة بقطاعها المباشر والمتمثلة في تصنيع الحلويات الشرقية والغربية بمختلف أنواعها و تهدف الشركة من خطة التوسعة إلى زيادة معدلات الإنتاج وتقليل التكاليف الناتجة عن الاستثمار الرأسمالي والتشغيلي حيث يوضح الجدول التالي ملخص الخطة التوسعية الحالية:

الجدول رقم (79): ملخص خطة التوسعة الحالية

التاريخ المتوقع لاستكمال المرحلة	نسبة الانجاز الحالية (%)	مصادر التمويل	إجمالي التكلفة المتوقعة (ريال سعودي)	التفاصيل	نوع التوسع	المرحلة
2026/12/31م	%0.00	<ul style="list-style-type: none"> ستقوم الشركة بالاعتماد على صافي متحصلات الطرح بنسبة (100.00%) لتغطية تكاليف إنشاء الفروع الجديدة. كما أنه في حال وجود ارتفاع في التكاليف أو بنود لم يتم اعتمادها مسبقاً، سيتم تغطيتها من صافي متحصلات الطرح المتبقية (في حال وجود أي فائض في صافي متحصلات الطرح) أو من خلال السيولة المتوفرة بالشركة بعد التأكد من قدرة الشركة على إدارة رأس المال العامل بكفاءة. كما أنه وفي حال فائض من متحصلات الاكتتاب بعد تمويل الخطة التوسعية، فإن الشركة تنوي استخدام كراس مال عامل للعمليات التشغيلية للشركة لتفادي مخاطر تأخر تحصيلات المستخلصات من العملاء دون قيامها بسداد أي التزامات أو قروض لجهات تمويلية من صافي متحصلات الطرح. 	ثلاثة وعشرون مليون ريال سعودي (23,000,000)	بناء وتجهيز معدات وألات للمصنع الجديد	بناء مصنع جديد على أرض مستأجرة من الهيئة السعودية للمدن الصناعية ومناطق التقنية (مدن)	1
2025/12/31م	%0.00	<ul style="list-style-type: none"> كما أنه وفي حال فائض من متحصلات الاكتتاب بعد تمويل الخطة التوسعية، فإن الشركة تنوي استخدام كراس مال عامل للعمليات التشغيلية للشركة لتفادي مخاطر تأخر تحصيلات المستخلصات من العملاء دون قيامها بسداد أي التزامات أو قروض لجهات تمويلية من صافي متحصلات الطرح. 	عشرة ملايين ريال سعودي (10,000,000)	توسعة مصنع شركة شموع الماضي للمواد الغذائية من بناء وتجهيز معدات وألات تصنيع	توسعة مصنع شركة شموع الماضي للمواد الغذائية	2
2026/12/31م	%0.00	<ul style="list-style-type: none"> كما أنه وفي حال فائض من متحصلات الاكتتاب بعد تمويل الخطة التوسعية، فإن الشركة تنوي استخدام كراس مال عامل للعمليات التشغيلية للشركة لتفادي مخاطر تأخر تحصيلات المستخلصات من العملاء دون قيامها بسداد أي التزامات أو قروض لجهات تمويلية من صافي متحصلات الطرح. 	أربعة ملايين ريال سعودي (4,000,000)	إحلال وتبديل آلات صناعية ومكانن بمصنع أطايب نجد	تجديد مصنع أطايب نجد	3
لا ينطبق	لا ينطبق	لا ينطبق	سبعة وثلاثون مليون (37,000,000)	إجمالي تكلفة خطة التوسعة		

المصدر: الشركة

إن الشركة تستهدف من خلال خطة التوسعة المشار إليها أعلاه تحقيق كل من التالي:

- بناء مصنع جديد.
- توسعة مصنع شركة شموع الماضي للمواد الغذائية.
- تجديد مصنع اطاييب نجد.



3.29 الموظفون والسعودة

بلغ عدد موظفي الشركة كما في 31 مارس 2024م عدد (473) موظف منهم (103) موظفين سعوديين و(370) موظفين غير سعوديين، حيث أن الشركة حققت نسبة سعودة قدرها (30.00%)، وتندرج الشركة حالياً تحت النطاق "أخضر منخفض" من برنامج نطاقات للسعودة.

وتوضح الجداول التالية أعداد الموظفين وتوزيعهم على إدارات الشركة:

الجدول رقم (80): أعداد العاملين بالشركة

الفئة	السنة المالية المنتهية كما في 31 ديسمبر 2022م		السنة المالية المنتهية كما في 31 ديسمبر 2023م		فترة الثلاثة أشهر المنتهية كما في 31 مارس 2024م	
	العدد (موظف)	النسبة (%)	العدد (موظف)	النسبة (%)	العدد (موظف)	النسبة (%)
السعوديون	94	21.76%	106	22.84%	103	21.78%
غير السعوديين	338	78.24%	358	77.16%	370	78.22%
الإجمالي	432	100.00%	464	100.00%	473	100.00%

المصدر: الشركة

الجدول رقم (81): توزيع الموظفين على الإدارات

الإدارة	السنة المالية المنتهية كما في 31 ديسمبر 2022م		السنة المالية المنتهية كما في 31 ديسمبر 2023م		فترة الثلاثة أشهر المنتهية كما في 31 مارس 2024م	
	السعوديون	غير السعوديين	السعوديون	غير السعوديين	السعوديون	غير السعوديين
الإدارة العليا التنفيذية	2	-	2	-	2	-
الإدارة المالية	3	10	4	14	1	16
إدارة الشؤون الإدارية	15	7	15	7	15	8
إدارة الخدمات اللوجستية	9	56	11	60	12	65
إدارة التسويق والمبيعات	35	81	37	91	38	95
إدارة العمليات	30	184	37	186	35	186
إدارة المراجعة الداخلية(*)	-	-	-	-	-	-
الإجمالي	94	338	106	358	103	370
		432		464		473

المصدر: الشركة

(*) قامت الشركة بتعيين شركة بسام محمد البقاوي وشركاؤه للاستشارات المهنية للقيام بأعمال المراجعة الداخلية.



ويوضح الجدول التالي نطاق الشركة وفروعها وفق شهادة التطمين:

الجدول رقم (82): نطاق الشركة وفروعها

#	الشركة	مستوى النطاق	نسبة النطاق
1	شركة شموع الماضي	أخضر منخفض	%30.00
2	شركة أطايب نجد للصناعات الغذائية - فرع شركة شموع الماضي	أخضر منخفض	%21.00
3	مصنع شموع الماضي للمواد الغذائية	أخضر منخفض	%24.00
4	مصنع حلويات ميلاء	أخضر منخفض	%24.00
5	معمول ماما فرع شركة شموع الماضي	أخضر منخفض	%30.00
6	فرن لولي - فرع شركة شموع الماضي	أخضر منخفض	%30.00
7	مصنع معمول أم صالح للحلويات	أخضر متوسط	%18.00
8	فرع شركة شموع الماضي	أخضر صغير (فئة أ)	%0.00
9	فرع شركة شموع الماضي	أخضر صغير (فئة أ)	%0.00
10	فرع شركة شموع الماضي	أخضر صغير (فئة أ)	%0.00
12	فرع شركة شموع الماضي	أخضر منخفض	%24.00

المصدر: الشركة

3.30 البحث والتطوير

كما في تاريخ هذه النشرة، ليس لدى الشركة سياسة خاصة بالبحث والتطوير.

3.31 أصول الشركة

تؤكد الشركة أن ليس لديها أصول خارج المملكة العربية السعودية.

3.32 استمرارية الاعمال

يؤكد أعضاء مجلس الإدارة عدم وجود انقطاع في اعمال الشركة يمكن ان يؤثر او يكون قد أثر تأثيراً ملحوظاً في الوضع المالي خلال ال(12) شهراً الأخيرة من تاريخ هذه النشرة.

3.33 الاضطرابات البارزة في اعمال الشركة

لم تكن هناك انقطاعات كبيرة في اعمال المجموعة في السنوات المالية الثلاث الماضية.

3.34 التغيير الجوهري في طبيعة العمل

كما في تاريخ هذه النشرة، لم يحدث أي تغيير جوهري في طبيعة عمل الشركة قد يكون له، بشكل فردي أو إجمالي، تأثير في أعمال الشركة أو وضعها المالي أو نتائج عملياتها أو توقعاتها المستقبلية، وباستثناء ما تم الإفصاح عنه في النشرة، لا تنوي الشركة كما في تاريخ هذه النشرة بإجراء أي تغييرات جوهرية.



04

[القسم التالي](#)

[القسم السابق](#)



هيكل الملكية والهيكل التنظيمي

4 هيكل الملكية والهيكل التنظيمي

4.1 هيكل ملكية الشركة قبل الطرح وبعده

يوضح الجدول التالي هيكل ملكية الشركة قبل الطرح وبعده، بالإضافة إلى الأسهم الجديدة بعد الطرح:

الجدول رقم (83): هيكل ملكية الشركة قبل الطرح وبعده

بعد الطرح				عدد الأسهم المطروحة (سهم)	قبل الطرح				اسم المساهم	م
الأسهم المملوكة "غير مباشرة (1)"		الأسهم المملوكة "مباشرة"			الأسهم المملوكة "غير مباشرة (1)"		الأسهم المملوكة "مباشرة"			
النسبة (%)	العدد (سهم)	النسبة (%)	العدد (سهم)	النسبة (%)	العدد (سهم)	النسبة (%)	العدد (سهم)			
-	-	%34.04	3,200,000	-	-	%40.00	3,200,000	فهد محمد عبدالله الخضيرى	1	
-	-	%17.02	1,600,000	-	-	%20.00	1,600,000	ثاني عبدالعزيز عبدالرحمن الأحمد	2	
-	-	%14.47	1,360,000	-	-	%17.00	1,360,000	أحمد عبدالعزيز عبدالرحمن الأحمد	3	
-	-	%3.40	320,000	-	-	%4.00	320,000	مشاري فهد محمد الخضيرى	4	
-	-	%2.55	240,000	-	-	%3.00	240,000	عبدالله عبدالعزيز عبدالرحمن الأحمد	5	
-	-	%2.55	240,000	-	-	%3.00	240,000	فهد عبدالعزيز عبدالرحمن الأحمد	6	
-	-	%0.85	80,000	-	-	%1.00	80,000	يزيد عبدالله على حماد	7	
-	-	%3.40	320,000	-	-	%4.00	320,000	عبدالله فهد محمد الخضيرى	8	
-	-	%3.40	320,000	-	-	%4.00	320,000	عبدالعزیز ثاني عبدالعزيز الأحمد	9	
-	-	%3.40	320,000	-	-	%4.00	320,000	أحمد ثاني عبدالعزيز الأحمد	10	
-	-	%14.89	1,400,000	1,400,000	-	-	-	الجمهور (مستثمرون مؤهلون)	11	
-	-	%100.00	9,400,000	1,400,000	-	-	%100.00	8,000,000	الإجمالي	

المصدر: الشركة

(1) لا توجد أي ملكيات غير مباشرة حتى تاريخ هذه النشرة.



4.2 الهيكل التنظيمي

يعهد المساهمون بالشركة إلى مجلس الإدارة مسؤولية التوجيه العام للشركة والإشراف عليها ومراقبتها. كما يعهد مجلس الإدارة إلى الإدارة العليا للشركة وخاصة الرئيس التنفيذي مسؤولية إدارة الأعمال اليومية العامة للشركة.

يوضح المخطط التالي الهيكل التنظيمي للشركة:

شكل رقم (1): الهيكل التنظيمي للشركة

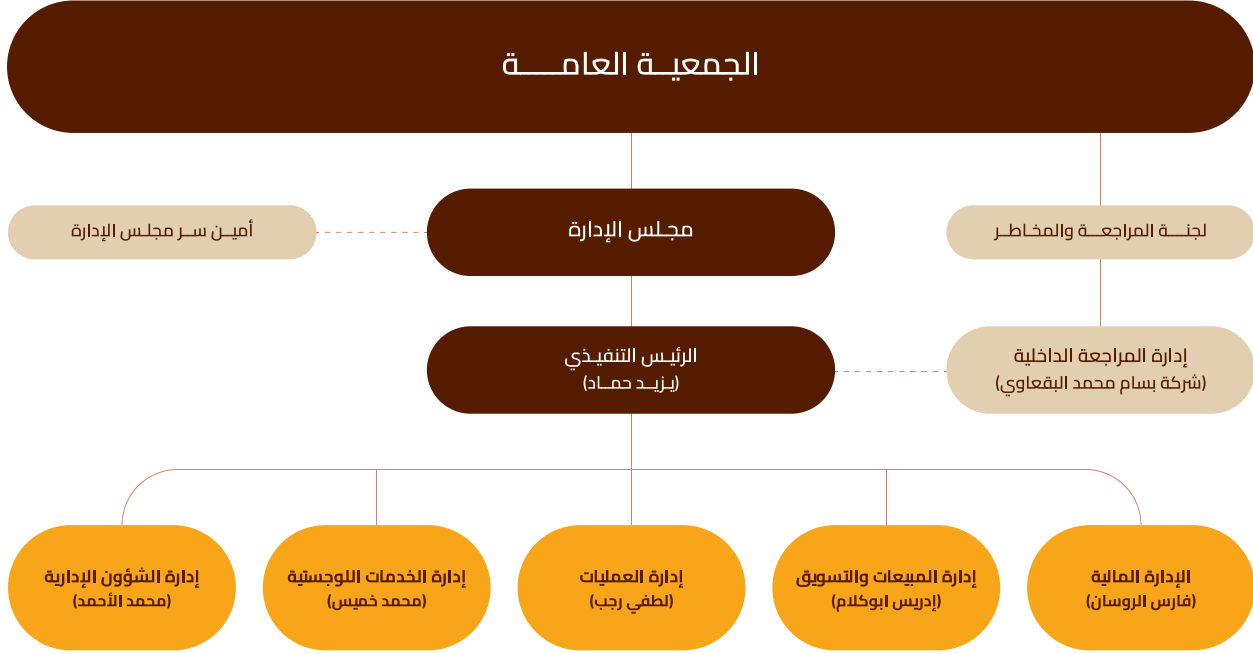

المصدر: الشركة



4.3 مجلس الإدارة

4.3.1 أعضاء مجلس الإدارة وأمين سر المجلس

يدير الشركة مجلس إدارة يتألف من عدد خمسة (5) أعضاء، ثلاثة (3) منهم غير مستقلين و اثنان (2) منهم مستقلين. يوضح الجدول التالي أعضاء مجلس الإدارة وأمين سر المجلس:

الجدول رقم (84): أعضاء مجلس الإدارة وأمين سر المجلس

أعضاء مجلس الإدارة (1)														
تاريخ التعيين (4)	الأسهام المملوكة بعد الطرح				الأسهام المملوكة قبل الطرح				العمر (سنة)	الجنسية	الاستقلالية (5)	صفة العضوية	المنصب	الاسم
	غير مباشرة (6)		مباشرة		غير مباشرة (6)		مباشرة							
	النسبة (%)	العدد (سهم)	النسبة (%)	العدد (سهم)	النسبة (%)	العدد (سهم)	النسبة (%)	العدد (سهم)						
1445/12/20 هـ الموافق 2024/06/26 م	-	-	%17.02	1,600,000	-	-	%20.00	1,600,000	53	سعودي	غير مستقل	غير تنفيذي	رئيس مجلس الإدارة	ثاني عبد العزيز عبد الرحمن الأحمد
1445/12/20 هـ الموافق 2024/06/26 م	-	-	%34.04	3,200,000	-	-	%40.00	3,200,000	47	سعودي	غير مستقل	غير تنفيذي	نائب رئيس مجلس الإدارة	فهد محمد عبدالله الخضيري
1445/12/20 هـ الموافق 2024/06/26 م	-	-	-	-	-	-	-	-	66	سوداني	غير مستقل	تنفيذي	عضو مجلس الإدارة	ادريس محمد ادريس ابوكلام
1445/12/20 هـ الموافق 2024/06/26 م	-	-	-	-	-	-	-	-	48	سعودي	مستقل	غير تنفيذي	عضو مجلس الإدارة	وليد بن محمد حمد البسام
1445/12/20 هـ الموافق 2024/06/26 م	-	-	-	-	-	-	-	-	39	سعودي	مستقل	غير تنفيذي	عضو مجلس الإدارة	عبدالرحمن أحمد عبدالرحمن القاضي

أمين سر مجلس الإدارة (3)

1445/12/20 هـ الموافق 2024/06/26 م	-	-	-	-	-	-	-	-	33	مصري	غير مستقل	غير تنفيذي	أمين سر مجلس الإدارة	محمد طارق محمد علي
---------------------------------------	---	---	---	---	---	---	---	---	----	------	-----------	------------	----------------------	--------------------

المصدر: الشركة



(1) تم تعيين أعضاء مجلس الإدارة المذكورين أعلاه وفق قرار المؤسسين الصادر بتاريخ 1445/12/17هـ (الموافق 2024/06/23م) كأول مجلس إدارة للشركة وذلك لمدة أربعة سنوات تبدأ من تاريخ 1445/12/20هـ (الموافق 2024/06/26م) والذي يمثل تاريخ إصدار السجل التجاري كشركة مساهمة مقفلة وتنتهي بتاريخ 1450/02/02هـ (الموافق 2028/06/25م).

(2) تم تعيين الأستاذ/ ثاني عبدالعزيز عبدالرحمن الأحمد رئيساً لمجلس الإدارة وتعيين الأستاذ/ فهد محمد عبدالله الخضيرى نائباً لرئيس مجلس الإدارة وفق قرار مجلس الإدارة الصادر بتاريخ 1445/12/20هـ (الموافق 2024/06/26م).

(3) وافق مجلس الإدارة في اجتماعه المنعقد في تاريخ 1445/12/20هـ (الموافق 2024/06/26م) على تعيين السيد/ محمد طارق محمد علي كأمين سر لمجلس الإدارة اعتباراً من تاريخ اجتماع مجلس الإدارة وحتى نهاية الدورة الحالية لمجلس الإدارة.

(4) التواريخ المذكورة في هذا الجدول هي تواريخ تعيين أعضاء مجلس الإدارة للدورة الحالية لمجلس الإدارة، وتوضح السير الذاتية لأعضاء مجلس الإدارة تاريخ تعيين كل منهم في المجلس أو في منصب آخر (لمزيد من المعلومات، فضلاً راجع القسم الفرعي رقم (4.3.1) "أعضاء مجلس الإدارة وأمين سر المجلس" من هذه النشرة).

(5) تم الاستناد على لائحة حوكمة الشركات الصادرة عن هيئة السوق المالية في تحديد عوارض الاستقلال لأعضاء مجلس الإدارة، وتتمثل عوارض الاستقلال لأعضاء مجلس الإدارة للشركة في كل من:

- أن يكون مالكاً لما نسبته خمسة في المائة أو أكثر من أسهم الشركة أو من أسهم شركة أخرى من مجموعتها أو له صلة قرابة مع من يملك هذه النسبة.
- أن يكون ممثلاً لشخص ذي صفة اعتبارية يملك ما نسبته 5% أو أكثر من أسهم الشركة أو في شركة أخرى من مجموعتها.
- أن تكون له صلة قرابة مع أي من أعضاء مجلس الإدارة في الشركة أو في شركة أخرى من مجموعتها.
- أن تكون له صلة قرابة مع أي من كبار التنفيذيين في الشركة أو في شركة أخرى من مجموعتها.
- أن يكون عضو مجلس إدارة في شركة أخرى من مجموعة الشركة المرشح لعضوية مجلس إدارتها.
- أن يعمل أو كان يعمل موظفاً خلال العامين الماضيين لدى الشركة أو شركة أخرى من مجموعتها، أو أن يكون مالكاً لحصص سيطرة لدى الشركة أو أي طرف متعامل مع الشركة أو شركة أخرى من مجموعتها، كمراجعي الحسابات وكبار الموردين خلال العامين الماضيين.
- أن تكون له مصلحة مباشرة أو غير مباشرة في الأعمال والعقود التي تتم لحساب الشركة.
- أن يتقاضى مبالغ مالية من الشركة علاوة على مكافأة عضوية مجلس الإدارة أو أي من لجانه تزيد عن (200,000) ريال سعودي أو عن 50% من مكافأته في العام السابق التي تحصل عليها مقابل عضوية مجلس الإدارة أو أي من لجانه أهمها أقل.
- أن يشترك في عمل من شأنه منافسة الشركة، أو أن يتجر في أحد فروع النشاط الذي تزاوله الشركة.
- أن يكون قد أمضى ما يزيد على تسع سنوات متصلة أو منفصلة في عضوية مجلس إدارة الشركة.

(6) لاتوجد ملكيات غير مباشرة لأعضاء مجلس الإدارة حتى تاريخ هذه النشرة.

حددت المادة (20) من النظام الأساسي صلاحيات المجلس مع مراعاة الاختصاصات المقررة للجمعية العامة يكون لمجلس الإدارة أوسع السلطات في إدارة الشركة ورسم سياستها وتحديد استثماراتها وتصريف أعمالها وأموالها وتصريف كافة أمورها داخل المملكة العربية السعودية وخارجها وبما يحقق أغراضها. وله على سبيل المثال لا الحصر:

أ. حق بيع عقارات وأصول الشركة ورهنها بما في ذلك متجر الشركة ومركزها الرئيسي، على أنه فيما يتعلق ببيع عقارات الشركة يجب أن يتضمن محضر مجلس الإدارة وحيثيات قراره بالتصرف مراعاة الشروط التالية:

- 1) أن يحدد المجلس في قرار البيع الأسباب والمبررات له.
- 2) أن يكون البيع مقاربا لثمن المثل.
- 3) أن يكون البيع حاضراً إلا في الحالات التي يقدرها المجلس وبضمانات كافية.
- 4) ألا يترتب على ذلك التصرف توقف بعض أنشطة الشركة أو تحملها بالتزامات أخرى.

ب. له حق تعيين الوكلاء والمحامين وعزلهم وإصدار الوكالات الشرعية والتفاوض وإغائها كلياً أو جزئياً والتوقيع على كافة أنواع العقود والوثائق والمستندات والاتفاقيات والوكالات والامتيازات والصفقات والمناقصات نيابة عن الشركة والدخول في المناقصات الحكومية والغير حكومية نيابة عن الشركة دون حصر والتوقيع لدى كاتب العدل على عقود تأسيس الشركات التي تشترك فيها الشركة وملاحق تعديلها سواء برفع رأس المال أو خفضه أو دخول شركاء جدد أو خروج شركاء أو تعديل بند الإدارة أو الأنشطة أو تغيير اسمها أو تعديل الكيان القانوني للشركات أو فروعها أو أحد فروعها أو أي تعديلات أخرى أياً كان نوعها أو تصفيها وتأسيس الشركات والدخول في الشركات القائمة والتوقيع على عقود تأسيسها وملاحق تعديلها سواء بخفض أو رفع رأس المال أو دخول شركاء جدد أو خروج شركاء أو تعديل بند الإدارة أو الأنشطة أو تغيير اسمها أو تعديل الكيان القانوني للشركات أو فروعها أو أي تعديلات أخرى أو تصفيها. والتوقيع على قرارات الاندماج والاستحواذ والشراء وإلغاء عقود التأسيس وملاحق وقرارات الشركاء وشراء وبيع ورهن الأصول والحصص والأسهم والسندات والوحدات في الصناديق العقارية وغير العقارية والتنازل عنها وقبول التنازل عن الحصص والأسهم ورأس المال ونقل الحصص والأسهم له حق التوقيع على الصكوك والإفراغات امام كاتب العدل والجهات الرسمية وشراء وبيع الأراضي وكافة أنواع العقارات والإفراغ وقبوله والاستلام والتسليم ودفع الثمن وقبض الثمن والمشاركة لصالح الشركة مع الغير وتحويل الأراضي الزراعية الى سكنية أو صناعية وتحويل الأراضي الصناعية الى سكنية وطلب تعديل الصكوك بحدودها ومساحتها والتنازل عنها كلياً أو جزئياً وإفراغها والحذف والإضافة ودمج الصكوك والتجزئة والقسمة والفرز وضم الاملاك والصكوك وطلب تعديل استخدام المخططات والأراضي والإضافة والحذف والتنازل عن الشواطئ وقبولها ان وجدت و تعديل اسم المالك ورقم السجل المدني وتعديل الحدود والأطوال والمساحة وأرقام القطع والمخططات والصكوك وتواريخها وأسماء الاحياء وتحديث الصكوك وادخالها بالنظام الشامل وحق الاستئجار والتأجير وتوقيع عقودها أو تعديلها أو فسخها . وفتح وإدارة وتشغيل الحسابات الجارية والاستثمارية ومحافظ الاسهم و المحافظ الاستثمارية باسم الشركة لدى كافة البنوك داخل المملكة العربية السعودية وخارجها وإقفالها وتصفيها والسحب والإيداع وفتح الاعتمادات وإجراء التحويلات وإصدار الضمانات وتقديم التعديلات فيما يتعلق بأعمال الشركة والتوقيع على كافة الأوراق والمستندات المالية والشيكات وكافة أنواع المعاملات المصرفية بما فيها الأوراق التجارية الخاصة بأعمال الشركة والتحويل بين الحسابات والتحويل من الحسابات الاستثمارية الى الجارية والعكس والتحويل من حسابات محافظ الاسهم الى الحسابات الجارية والاستثمارية والعكس تنشيط الحسابات وتحديث بيانات الحسابات وطلب كشوفات الحسابات والشيكات وتسييل الضمانات البنكية لصالح الشركة وكفالة الشركات التي تمتلك الشركة بها حصص او اسهم بنسبة ما تملكه الشركة بهذه الشركات وتقديم الدعم المالي فيما عدا القروض لأي من الشركات التي تشارك فيها الشركة أو لأي من الشركات الفرعية أو الشقيقة ، والتوقيع على كافة الأوراق والمستندات المالية والشيكات وكافة أنواع المعاملات المصرفية وتحرير سندات لأمر وغير ذلك من الأوراق التجارية والقيام بكافة المعاملات وإبرام كافة الاتفاقيات والصفقات دون حصر وحق الاستفسار عن السجلات الائتمانية والمراجعة والمتابعة وانهاء كافة الإجراءات اللازمة لدى شركة سمه السعودية للمعلومات الائتمانية. وتحصيل حقوق الشركة لدى الغير وتسديد التزاماتها والتعاقد مع المكاتب الاستشارية وطلب التأشير من مكاتب العمل ومكاتب الاستقدام واستخراج الإقامات ورخص العمل وتجديدها ونقل الكفالات والتنازل عنها ومنح تأشيرات الخروج والعودة والخروج النهائي وطلب تأشيرات الزيارة وحق الرهن وفكها والتوقيع على الرهن لصالح البنوك والصناديق والمؤسسات والجهات الحكومية والبنوك الاهلية والصناديق العقارية والصناعية والزراعية والاستثمارية وحق الاقتراض وطلب التسهيلات التمويلية والائتمانية وطلب الجدولة من كافة البنوك والمصارف وشركات التمويل والمؤسسات المالية والمؤسسات والجهات الحكومية وتوقيع العقود معها واستلام القروض وسدادها طبقاً للضوابط الشرعية وحق التوقيع على سند لأمر وحق التوقيع على الكمبيالات وتوقيع جميع الوثائق على سبيل المثال وليس الحصر بما في ذلك إبرام العقود والتوقيع عليها ، وله حق إقرار خطة عمل الشركة والموافقة على خططها التشغيلية وميزانيتها الرأسمالية السنوية والموافقة على اللوائح الداخلية والمالية والإدارية والفنية للشركة والسياسات واللوائح الخاصة بالعاملين فيها وتفويض المسئولين عن إدارة الشركة بصلاحيه التوقيع باسم الشركة في حدود القواعد التي يضعها مجلس الإدارة. وتعيين المدراء والموظفين والعمالة وتحديد صلاحياتهم وسلطاتهم و رواتبهم وميزانهم وعزلهم وفصلهم وتجديد السجلات التجارية واجراء كافة التعديلات عليها أو شطبها واستخراج التراخيص وتجديدها واجراء كافة التعديلات عليها أو شطبها وحجز الأسماء التجارية والتنازل عنها وله حق حضور اجتماعات الجمعيات التأسيسية وجمعيات التحول والجمعيات العادية والغير عادية ومجالس الادارة للشركات التي تساهم فيها الشركة والتصويت نيابة عن الشركة والتوقيع على كافة المستندات اللازمة لذلك علماً بان جميع هذه الصلاحيات والسلطات داخل وخارج المملكة العربية السعودية وله حق تفويض أو تفويض واحد أو أكثر من أعضاء المجلس او من الغير بعمل أو أعمال معينة وحق إلغاء التفاوض أو التوكيلات كلياً أو جزئياً كما يجوز لمجلس الإدارة عقد القروض مع صناديق ومؤسسات التمويل الحكومي مهما بلغت مدتها والقروض التجارية مع البنوك والبيوت المالية وشركات الائتمان التي لا يتجاوز أجالها مدة الشركة وذلك لأي مدة بما في ذلك القروض التي تتجاوز أجالها مدة ثلاث سنوات إلا أنه في حالة عقد القروض التجارية التي تتجاوز أجالها ثلاثة سنوات يلزم مراعاة الشروط التالية :

1. أن يحدد مجلس الإدارة في قراره أوجه استخدام القرض وكيفية سداه.



2. أن يراعى في شروط القرض والضمانات المقدمة له عدم الإضرار بالشركة ومساهمتها والضمانات العامة للدائنين.

- ج. تعيين أمين سر لمجلس الإدارة بناء على اقتراح رئيس مجلس الإدارة.
- د. الموافقة على اللوائح الداخلية والمالية والإدارية والفنية للشركة والسياسات واللوائح الخاصة بالعاملين فيها
- هـ. تعيين الرئيس التنفيذي والمدير المالي والموظفين القياديين من ذوي الخبرة والكفاءة حسيما يراه المجلس وتحديد واجباتهم ومكافأاتهم
- و. تفويض المسئولين عن إدارة الشركة بصلاحيه التوقيع باسم الشركة في حدود القواعد التي يضعها مجلس الإدارة.
- ز. تشكيل اللجان وتخويلها ما يراه المجلس ملائما من الصلاحيات والتنسيق بين هذه اللجان وذلك بهدف سرعة البت في الأمور التي تعرض عليها.
- ح. الموافقة على تأسيس شركات تابعة وفروع ومكاتب وتوكيلات للشركة والاشتراكات والمساهمة في أي من الشركات
- ط. إقرار خطة عمل الشركة والموافقة على خططها التشغيلية وميزانياتها الرأسمالية.
- ي. ويكون لمجلس إدارة الشركة وفي الحالات التي يقدرها حق أبراء ذمة مديني الشركة من التزامهم طبقاً لما يحقق مصلحتها، على أن يتضمن محضر مجلس الإدارة وحيثيات قراره ومراعاة الشروط التالية:

(1) أن يكون الإبراء بعد مضي سنة كاملة على نشؤ الدين كحد أدنى.

(2) أن يكون الإبراء لمبلغ محدد كحد أقصى لكل عام للمدين الواحد.

(3) الإبراء حق للمجلس لا يجوز التفويض أو التوكيل فيه.

ولمجلس الإدارة أن يوكل أو يفوض نيابة عنه في حدود اختصاصاته واحداً أو أكثر من أعضائه أو من الغير في اتخاذ إجراء أو تصرف معين أو القيام بعمل أو أعمال معينة. ويشترط حصول مجلس الإدارة على موافقة الجمعية العامة عند بيع أصول تتجاوز قيمتها (50%) من قيمة مجموع أصولها سواء تم البيع من خلال صفقة واحدة أو عدة صفقات، وفي هذه الحالة تعتبر الصفقة التي تؤدي إلى تجاوز نسبة (50%) من قيمة الأصول هي الصفقة التي يلزم موافقة الجمعية العامة عليها، وتحسب هذه النسبة من تاريخ أول صفقة تمت خلال (12) شهراً السابقة .



4.3.3 صلاحيات الرئيس والنائب والعضو المنتدب / الرئيس التنفيذي وأمين السر:

يعين مجلس الإدارة في أول اجتماع له من بين أعضائه رئيساً للمجلس ويجوز ان يعين من بين أعضائه نائباً للرئيس كما يجوز للمجلس أن يعين من بين أعضائه عضواً منتدباً كما يجوز للمجلس تعيين رئيساً تنفيذياً من بين أعضائه او من غيرهم.

أولاً : يختص رئيس مجلس الإدارة بالصلاحيات التالية:

دعوة المجلس للاجتماع ورئاسة اجتماعات المجلس ودعوة الجمعية العامة العادية والغير العادية للانعقاد وبمشاركة نائب رئيس مجلس الادارة بنفس الصلاحيات المنوطة التالية.

أ- وفيما يخص [المطالبات لدى المحاكم بعد أخذ موافقة المجلس] وذلك في المطالبة وإقامة الدعاوى - المرافعة و المدافعة - سماع الدعاوى والرد عليها - الإقرار - الإنكار - الصلح - التنازل - الإبراء - طلب اليمين ورده والامتناع عنه - إحضار الشهود والبيانات والطعن فيها - الإجابة والجرح والتعديل - الطعن بالتزوير - إنكار الخطوط والأختام والتوقيع - طلب المنع من السفر ورفع -مراجعة دوائر الحجز والتنفيذ - طلب الحجز والتنفيذ - الطعن بتقارير الخبراء والمحكمين وردهم واستبدالهم - طلب تطبيق المادة 230 من نظام المرافعات الشرعية - المطالبة بتنفيذ الأحكام - قبول الأحكام ونفيها - الاعتراض على الأحكام وطلب الاستئناف - التماس إعادة النظر - التهميش على صكوك الأحكام - طلب رد الاعتبار - طلب الشفاعة - إنهاء ما يلزم حضور الجلسات في جميع الدعاوى لدى جميع المحاكم - استلام المبالغ بشيك باسم الشركة - استلام صكوك الأحكام - طلب إحالة الدعوى - طلب الإدخال والتدخل - لدى المحاكم الشرعية - لدى المحاكم الإدارية (ديوان المظالم) - لدى اللجان الطبية الشرعية - لدى اللجان العمالية - لدى لجان فض المنازعات المالية ولجان تسوية المنازعات المصرفية لدى لجان الفصل في منازعات الأوراق المالية - لدى مكاتب الفصل في منازعات الأوراق التجارية ولجان حسم المنازعات التجارية - لدى اللجان الجمركية ولجان الغش التجاري - لدى لجان الفصل في المنازعات و المخالفات التأمينية - لدى هيئة الرقابة والتحقيق - لدى المجلس الأعلى للقضاء - طلب نقض الحكم لدى المحكمة العليا - لدى المحكمة العليا - لدى لجنة النظر في مخالفات نظام موازلة المهن الصحية - لدى لجنة النظر في مخالفات احكام نظام المؤسسات الصحية - استخراج صك إذن فرز ودمج للعقار الموقوف استخراج صك إذن رهن أو فك حكر للعقار الموقوف - استخراج صك إذن تعميم للعقار الموقوف - استخراج صك إذن لاستثمار العقار أو مبلغ الموصي به استخراج صك لإقامة ناظر على الوقف أو الوصية - استخراج صك تنازل عن النظارة - استخراج صك - الاستلام و التسليم - مراجعة جميع الجهات ذات العلاقة وإنهاء جميع الإجراءات اللازمة والتوقيع فيما يتطلب ذلك.

ب- فيما يخص [العقارات والأراضي بعد أخذ موافقة المجلس] وذلك في البيع والإفراغ للمشتري - استلام الثمن و الشراء وقبول الإفراغ ودفع الثمن - الهبة والإفراغ - قبول الهبة والإفراغ - قبول التنازل والإفراغ - الرهن - فك الرهن - قبول الرهن - دمج الصكوك - التجزئة والفرز - استلام الصكوك - تحديث الصكوك و إدخالها في النظام الشامل التنازل عن النقص في المساحة - تحويل الأراضي الزراعية إلى سكنية - تعديل اسم المالك ورقم السجل المدني الحفيظة - تعديل الحدود والأطوال والمساحة وأرقام القطع والمخططات والصكوك وتواريخها وأسماء الأحياء - التأجير - توقيع عقود الأجرة - تجديد عقود الأجرة - استلام الأجرة - إلغاء و فسخ عقود التأجير - البيع والإفراغ - مراجعة كتابات العدل لاستعلام عن الأملاك العقارية - مراجعة جميع الجهات ذات العلاقة وإنهاء جميع الإجراءات اللازمة والتوقيع فيما يتطلب ذلك.

ت- [السجلات التجارية بعد أخذ موافقة المجلس] مراجعة إدارة السجلات - استخراج السجلات - تجديد السجلات - نقل السجلات التجارية - حجز الاسم التجاري - تسجيل العلامة التجارية - التنازل عن العلامة التجارية - التنازل عن الاسم التجاري - فتح الاشتراك لدى الغرفة التجارية - تجديد الاشتراك لدى الغرفة التجارية - التوقيع على جميع المستندات لدى الغرفة التجارية - إدارة السجلات - اعتماد التوقيع لدى الغرفة التجارية - إلغاء التوقيع لدى الغرفة التجارية - إدارة أعمال التجارية - الإشراف على السجلات - تعديل السجلات - إضافة نشاط فتح فروع للسجلات - إلغاء السجلات - دخول المناقصات واستلام الامتارات - التسجيل في الخدمات الإلكترونية بالغرف التجارية وتفعيل الخدمات واستلام الرقم السري - مراجعة التأمينات الاجتماعية - مراجعة مصلحة الزكاة والدخل - مراجعة الهيئة العامة للزكاة والدخل - مراجعة الدفاع المدني.

ث- [الأمانات والبلديات بعد أخذ موافقة المجلس] استخراج رخص - تجديد الرخص - إلغاء الرخص - نقل الرخص - استخراج فسوحات البناء والترميم - استخراج رخص تسوير - استخراج رخص هدم - مراجعة الإدارة العامة للتخطيط العمراني - استخراج شهادات إتمام البناء - تخطيط الأراضي - استخراج الكروت الصحية - تحويل الأراضي الزراعية إلى سكنية.

ج- [الجوازات بعد أخذ موافقة المجلس] وذلك في استخراج الإقامات - تجديد الإقامات - استخراج الإقامات بدل مفقود أو تالف - عمل خروج وعودة - عمل الخروج النهائي - نقل الكفالات - نقل كفالة العمالة لنفسه - نقل المعلومات وتحديث البيانات - التسوية والتنازل عن العمال - تعديل المهن - التبليغ عن الهروب - إلغاء بلاغات الهروب - إلغاء تأشيرات الخروج والعودة - إلغاء تأشيرات الخروج النهائي - استخراج تأشيرات سفر بدل تالف أو مفقود - استخراج تمديد تأشيرات الزيارة - إضافة تابعين - إضافة الأبناء إلى جواز الأب أو الأم - فصل الأبناء من جواز الأب أو الأم - إنهاء إجراءات العمالة المتوفاة - استخراج كشف بيانات العمال (برنت) - اسقاط العمالة مراجعة إدارة الترحيل والوافدين - إدارة شؤون المنافذ - استخراج مشاهد إعادة استخراج تصاريح حج - التسجيل في الخدمة الإلكترونية استلام الرقم السري - وفيما يخص مكتب العمل والعمال استخراج التأشيرات - إلغاء التأشيرات - استلام تعويضات التأشيرات نقل الكفالات - تعديل المهن - تحديث بيانات العمال - تصفية العمالة والغاؤها - التبليغ عن هروب العمالة - إلغاء بلاغات الهروب للعمالة - استخراج رخص العمل وتجديدها - إنهاء إجراءات العمالة لدى التأمينات الاجتماعية - مراجعة إدارة الحاسب الآلي في القوى العاملة لإسقاط العمالة وإضافة العمالة - إضافة وحذف السعوديين - استلام شهادات السعودية - فتح الملفات الأساسية والفرعية وتجديدها وإلغاءها استخراج كشف بيانات (برنت) - نقل ملكية المنشآت وتصفيتهما وإلغاءها ومراجعة قسم المكاتب الأهلية للاستخدام.



ح- مكتب الاستقدام بعد أخذ موافقة المجلس] استخراج التأشيرات - إلغاء التأشيرات - استرداد مبالغ التأشيرات - تعديل الجنسيات - تعديل جبهة القدوم - استخراج تأشيرات الزيارات العائلية - استخراج تأشيرات استقدام العوائل - تعديل المهن في التأشيرات - مراجعة السفارة - تمديد تأشيرات الخروج والعودة - تمديد تأشيرات الزيارة - استخراج كشف بيانات (برنت).

خ- [البنوك والمصارف بعد أخذ موافقة المجلس] وذلك في مراجعة جميع البنوك والمصارف فتح الحسابات بضوابط شرعية - اعتماد التوقيع والسحب من الحسابات - الإيداع - التحويل من الحسابات - بالعملة الأجنبية - بالعملة المحلية - استخراج بطاقات صراف آلي - استلامها واستلام الأرقام السرية وإدخالها واستخراج البطاقات الائتمانية المتوافقة مع الأحكام الشرعية - استلامها واستلام الأرقام السرية لها واستخراج كشف حساب - استخراج دفاتر شيكات - استلامها وتحريرها وإصدار الشيكات المصدقة - استلامها واستلام الحوالات وصرفها - الاشتراك في صناديق الأمانات - تجديد الاشتراك في صناديق الأمانات - فتح صناديق الأمانات - طلب القروض البنكية بعد موافقة المجلس المتوافقة مع الأحكام والضوابط الشرعية - القبول بشروطها وأحكامها وأسعارها وتوقيع عقودها ونماذجها وتعديلاتها وجدول سدادها واستلام القرض باسم الشركة والتصرف فيه واسترداد وحدات صناديق الأمانات - طلب الإعفاء من القروض - إعادة جدولة الأقساط - طلب اعتماد بنكي - التوقيع على العقود والنماذج - طلب ضمان بنكي - التوقيع واستلام الضمان وتسجيله وقفل الحسابات وتسويتها - طلب نقاط البيع - صرف الشيكات - تنشيط الحسابات - الاعتراض على الشيكات - استلام الشيكات - تحديث البيانات - إدارة المحافظ الاستثمارية - استخراج إثبات مديونية - تصفية المحافظ الاستثمارية - طلب المعلومات عن الأوراق المالية بأنواعها وقسمتها وتداولها وبالبيع وقبض الثمن وإيداعها في محفظة الشركة أو حسابها - الاكتتابات في الشركات المساهمة - شراء الأسهم المتوافقة مع الأحكام الشرعية - بيع الأسهم المتوافقة مع الأحكام الشرعية - استلام شهادات المساهمات - استلام قيمة الأسهم - استلام الأرباح - استلام الفائض - فتح المحافظ الاستثمارية بالضوابط الشرعية وتحرير وتعديل وإلغاء الأوامر - الاشتراك في وحدات الصناديق الاستثمارية المتوافقة مع الأحكام الشرعية - نقل الأسهم من المحفظة - استرداد وحدات الصناديق الاستثمارية - ورهن العقارات والأراضي لدى البنوك - وتوقيع سندات لأمر باسم الشركة والكمبيالات - وطلب التسهيلات من البنوك ، وفيما يخص [صندوق التنمية العقارية] وذلك في التقديم على قرض - استلام - توقيع العقد مع الصندوق التنازل عن القرض - نقل القرض - نقل القرض على الأرض - تأجيل القرض العقاري - طلب إعفاء من القرض - طلب عدم وجود أي التزامات مادية لتسديد القرض - وفيما يخص [صندوق التنمية الصناعية] التقديم على قرض - إبرام العقد مع الصندوق - تقديم الكفلاء والتضامن معهم - التوقيع أمام كاتب العدل فيما يخص الرهن الصناعي - استلام القرض التنازل عن القرض - طلب الإعفاء من القرض - طلب عدم وجود أي التزامات مادية - تسديد القرض - [صندوق تنمية الموارد البشرية] التقديم على قرض - إبرام العقد مع الصندوق - استلام القرض - طلب الإعفاء من القرض طلب عدم وجود أي التزامات مادية - تسديد القرض.

د- [الإدارة العامة للمرور بعد أخذ موافقة المجلس] إصدار رخصة قيادة - إصدار بدل تالف أو مفقود لرخصة قيادة - تجديد رخصة قيادة - إصدار رخصة سير - إصدار رخصة سير بدل تالف أو مفقود - تجديد رخصة سير - إصدار لوحات تجديد لوحات - نقل لوحات السيارة إلى السيارة - إسقاط لوحات السيارة البيع تشليح واستلام القيمة بشيك - استخراج تصريح إصلاح للسيارة شراء لوحة سيارة من المرور - تصدير السيارة - تغيير لون السيارة - إصدار تفويض قيادة للسيارة - عمل بلاغ سرقة - إلغاء بلاغ سرقة الاعتراض والتسوية والفصل في المخالفات - استخراج كشف بيانات (برنت) - استخراج كشف بيانات (برنت) - استخراج بطاقة معقب [الجهات الأمنية] وذلك في مراجعة الأمانة وشعبة تنفيذ الأحكام الحقوقية مراجعة مراكز الشرطة - مراجعة قيادة أمن الطرق - مراجعة الرئاسة العامة للاستخبارات - مراجعة الإدارة العامة للمجاهدين - مراجعة قوات أمن المنشآت - مراجعة المباحث العامة مراجعة المباحث الجنائية - مراجعة المديرية العامة لمكافحة المخدرات مراجعة المديرية العامة للسجون - مراجعة المديرية العامة للدفاع المدني - مراجعة المديرية العامة لحرس الحدود استلام التأمين الصحي والمركبات - وفروعها وما يتبعها من إدارات وأقسام.

ذ- [الوزارات بعد أخذ موافقة المجلس] مراجعة الديوان الملكي - مراجعة وزارة العدل - مراجعة وزارة الداخلية - مراجعته مكتب ولي العهد - مراجعة وزارة الدفاع - مراجعة وزارة الخارجية - مراجعة وزارة الحرس الوطني - مراجعة وزارة التجارة والاستثمار وإدارة العلامات التجارية وإدارة الوكالات التجارية و التنازل عن الوكالات التجارية وإلغاء الوكالات التجارية وإدارة الجودة والنوعية والمعادن الثمينة وإدارة المهن الحرة واستخراج شهادة منشأ و طلب إعفاء جمركي - مراجعة وزارة المالية - مراجعة وزارة البيئة والمياه والزراعة ومديريات الزراعة واستخراج رخص حفر بئر واستخراج رخصة منحل وقطاع شؤون الثروة السمكية وقطاع شؤون الثروة الحيوانية واستيراد وتصدير المواشي ومراجعة مركز الملك عبد العزيز للخيول العربية الأصيلة والتسجيل والبيع والشراء والاستيراد والتصدير للخيول ومشروع الري والصرف ومصنع التمور - مراجعة وزارة الموارد البشرية والشؤون الاجتماعية - مراجعة وزارة البلديات والإسكان - مراجعة وزارة التعليم العالي - مراجعة وزارة التعليم - مراجعة وزارة الصحة وإدارة الشؤون الصحية والمستشفيات الأهلية والحكومية وطلب التقارير الطبية واستلامها وإصدار تراخيص للصيادلة والمجمعات الطبية وإصدار التراخيص للأطباء والممرضين والفنيين ومراجعة المركز الوطني للطب البديل والتكميلي للحصول على تراخيص العيادات والمراكز ومزاولة المهنة وإنهاء إجراءات التسجيل والتصنيف وتأييد الكوادر الصحية - مراجعة وزارة الثقافة والإعلام تسجيل الكتب وتسجيل الحقوق الفكرية مراجعة وزارة الشؤون الإسلامية والأوقاف والدعوة والإرشاد ومجمع الملك فهد لطباعة المصحف الشريف - مراجعة وزارة الشؤون الإسلامية والدعوة والإرشاد - مراجعة وزارة الإسكان - مصلحة المياه والصرف الصحي - مراجعة وزارة الطاقة ومراجعة وزارة الصناعة والثروة المعدنية - مراجعة وزارة النقل تجديد ترخيص نقل مدرسي استخراج رخصة تأجير سيارات - مراجعة وزارة الحج والعمرة -مراجعة وزارة الخدمة المدنية - مراجعة وزارة الاتصالات وتقنية المعلومات - مراجعة وزارة الاقتصاد والتخطيط ومراجعة مكتب سمو ولي العهد ومكتب سمو ولي العهد وفروعها وما يتبعها من إدارات وأقسام.

ر- فيما يخص [المؤسسات الحكومية بعد أخذ موافقة المجلس] مراجعة مؤسسة النقد العربي السعودي - مراجعة المؤسسة العامة للتدريب التقني والمهني - مراجعة المؤسسة العامة للموانئ - مراجعة المؤسسة العامة للخطوط الحديدية - مراجعة المؤسسة العامة لجسر الملك فهد مراجعة مدينة الملك عبد العزيز للعلوم والتقنية - مراجعة المؤسسة العامة لصوامع الغلال ومطاحن الدقيق -إدخال المحصول استلام قيمة المحصول -استلام أعلاف -مراجعة المؤسسة العامة للتقاعد -مراجعة المؤسسة العامة للخطوط الجوية العربية السعودية -مراجعة المؤسسة العامة لتحلية المياه المالحة -مراجعة المؤسسة العامة للتأمينات الاجتماعية - وفروعها وما يتبعها من إدارات وأقسام.



- ز- [البيئات الحكومية بعد أخذ موافقة المجلس] وذلك في مراجعة الهيئة العامة للولاية على أموال القصر ومن في حكمهم - مراجعة هيئة الرقابة والتحقيق - مراجعة هيئة التحقيق والادعاء العام - مراجعة الهيئة العامة للاستثمار - مراجعة هيئة سوق المال - مراجعة الهيئة السعودية للمواصفات والمقاييس والجودة - مراجعة الهيئة السعودية للتخصصات الصحية - مراجعة الهيئة العامة للغذاء والدواء - مراجعة الهيئة العامة للسياحة والآثار - مراجعة الهيئة الوطنية لمكافحة الفساد - مراجعة هيئة المدن الصناعية ومناطق التقنية - مراجعة الهيئة الملكية للجبيل وينبع - مراجعة هيئة حقوق الإنسان - مراجعة هيئة تطوير مكة المكرمة والمشاعر المقدسة - مراجعة هيئة تطوير المدينة المنورة - مراجعة هيئة الاتصالات وتقنية المعلومات - مراجعة هيئة الهلال الأحمر - مراجعة هيئة تنظيم الكهرباء والإنتاج المزدوج - مراجعة هيئة الربط الكهربائي لدول مجلس التعاون الخليجي - مراجعة الهيئة العليا لتسوية الخلافات العمالية - وفروعها وما يتبعها من إدارات وأقسام -مراجعة الهيئة الابتدائية لتسوية الخلافات العمالية -مراجعة الهيئة العامة للإعلام المرئي والمسموع.
- س- [الرناسات الحكومية بعد أخذ موافقة المجلس] مراجعة الرئاسة العامة لشؤون المسجد الحرام والمسجد النبوي - مراجعة الرئاسة العامة للبحوث العلمية والإفتاء -مراجعة الرئاسة العامة لرعاية الشباب - مراجعة الهيئة العامة للأرصاد وحماية البيئة -مراجعة الرئاسة العامة للأرصاد وحماية البيئة -مراجعة الرئاسة العامة لهيئة الأمر بالمعروف والنهي عن المنكر -مراجعة المجلس الأعلى للقضاء - وفروعها وما يتبعها من إدارات وأقسام.
- ش- [الجهات التعليمية بعد أخذ موافقة المجلس] مراجعة واستلام الشهادات وتصديق الشهادات وطلب شهادات بدل تالف أو مفقود واستلامها وطلب سجل أكاديمي مراجعة جميع السفارات السعودية او القنصلية - الموافقة على التسجيل في البعثة الخارجية لدى وزارة التعليم العالي -مراجعة إدارة التعليم .
- ص- [السيارات بعد أخذ موافقة المجلس] وذلك في مراجعة الجمارك وجمركة السيارات وإصدار لوحات سير -مراجعة وزارة النقل لاستخراج كروت تشغيل السيارات وفيما يخص [مصلحة الجمارك] إصدار وتجديد التراخيص الجمركية نقل وإلغاء التراخيص الجمركية وفتح الفروع لها - تخليص البضائع والمعينة والكشف - دفع الرسوم واستلام الفسوحات والبطاقات الجمركية - تعديل أو استخراج بدل المفقود للبطاقات الجمركية - الإدارة والإشراف على التراخيص -مراجعة المحاجر الطبية.
- ض- [شركات الاتصالات بعد أخذ موافقة المجلس] مراجعة جميع شركات الاتصالات - استخراج شرائح جوالات - استخراج بدل التالف والمفقود لشرائح الجوالات واستبدالها - التنازل عن شرائح الجوالات وإلغائها - نقل شرائح الجوالات - طلب تأسيس الهوائيات الثابتة - نقل الهوائيات الثابتة - إلغاء الهوائيات الثابتة والتنازل عنها - طلب جميع الخدمات المقدمة من شركات الاتصالات - [شركة الكهرباء] وذلك في طلب نقل عدادات الكهرباء - طلب تقوية عدادات الكهرباء - طلب فصل عدادات الكهرباء - الاعتراض على الفواتير.
- ط- فيما يخص [شركة المياه الوطنية بعد أخذ موافقة المجلس] طلب الكشف على العدادات - طلب إيصال الصرف الصحي الاعتراض على الغرامات - وفيما يخص [البريد] طلب صندوق بريد استلام مفتاح صندوق البريد - استلام البريد المسجل - استخراج بطاقة تفويض للصندوق - تجديد أو إلغاء الاشتراك في الصندوق - صرف المبالغ المودعة في الدفاتر البريدية.
- ظ- [الشركات التي تشارك فيها الشركة بعد أخذ موافقة المجلس] وذلك في تأسيس شركة - التوقيع على عقود التأسيس وملاحق التعديل - توقيع قرارات الشركاء - تعيين المدراء وعزلهم و تعديل بند الإدارة - الدخول في شركات قائمة - شراء الحصص والأسهم ودفع الثمن - بيع الحصص والأسهم واستلام القيمة والأرباح - التنازل عن الحصص والأسهم من رأس المال - قبول التنازل عن الحصص والأسهم ورأس المال - تعديل أغراض الشركة - تعديل بنود عقود التأسيس أو ملاحق التعديل - زيادة رأس المال - خفض رأس المال - تجديد رأس المال - نقل الحصص والأسهم والسندات - فتح الحسابات لدى البنوك باسم الشركة - توقيع الاتفاقيات - تعديل أغراض الشركة - قفل الحسابات لدى البنوك باسم الشركة - تعديل بنود عقود التأسيس أو ملاحق التعديل - تسجيل الشركة - تسجيل الوكالات والعلامات التجارية - حضور الجمعيات العامة - فتح الملفات للشركة - فتح الفروع للشركة - التنازل عن العلامات التجارية - تصفية الشركة - تحويل الشركة من مساهمة إلى ذات مسئولية محدودة - تحويل الشركة من ذات مسئولية محدودة إلى مساهمة - تحويل الشركة من تضامنية إلى ذات مسئولية محدودة - والى شركة الشخص الواحد - إلغاء عقود التأسيس وملاحق التعديل - التوقيع على عقود التأسيس وملاحق التعديل لدى كاتب العدل - استخراج السجلات التجارية وتجديدها للشركة - الاشتراك بالغرفة التجارية وتجديدها -مراجعة إدارة الجودة والنوعية وهيئة المواصفات والمقاييس - استخراج التراخيص وتجديدها للشركة -مراجعة شركات الاتصالات وتأسيس الهوائيات الثابتة أو الجوالات باسم الشركة -مراجعة الهيئة العامة للاستثمار والتوقيع أمامها مراجعة هيئة سوق المال - دخول المناقصات واستلام الاستثمارات - توقيع العقود الخاصة بالشركة مع الغير - نشر عقد التأسيس وملاحق التعديل وملخصاتها والأنظمة الأساسية في الجريدة الرسمية - تغيير الكيان القانوني للشركة - تحويل الشركة من شركة توصية بسيطة إلى ذات مسئولية محدودة تحويل الشركة إلى مؤسسة - وفيما يخص [التراخيص الصناعية] استخراج التراخيص - تجديد التراخيص - تعديل التراخيص إضافة نشاط - حجز الأسماء - إلغاء التراخيص - الاشتراك بالغرفة التجارية - تجديد الاشتراك بالغرفة التجارية - فتح الفروع -مراجعة التأمينات الاجتماعية -مراجعة الدفاع المدني -مراجعة مصلحة الزكاة والدخل -مراجعة الهيئة العامة للزكاة والدخل - نقل التراخيص - تعيين الموظفين والعمال وفصلهم وعزلهم والتعاقد معهم وتحديد مرتباتهم ومكافأهم - فتح فروع للشركة ومكاتب وتوكيلات للشركة وإغلاقها وإقرار خطة عمل الشركة والموافقة على خططها التشغيلية وميزانيتها الرأسمالية.
- ويتمتع رئيس مجلس الإدارة بالإضافة إلى ذلك بالصلاحيات الأخرى التي يحددها مجلس الإدارة، علما بان جميع هذه الصلاحيات والسلطات داخل وخارج المملكة العربية السعودية وله حق تفويض أو توكيل واحد أو أكثر من أعضاء المجلس او من الغير بعمل أو أعمال معينة وحق إلغاء التفويض أو التوكيلات كلياً أو جزئياً وله حق توكيل الغير بكل أو بعض ما ذكر وذلك داخل المملكة وخارجها وعزله وللوكيل حق توكيل الغير.
- كما يحل نائب رئيس مجلس الإدارة محل رئيس مجلس الإدارة عند غيابه (أو تفويض رئيس المجلس لثانبة).
- وفي حالة غياب رئيس مجلس الإدارة ونائب رئيس مجلس الإدارة عن أحد اجتماعات مجلس الإدارة يتم اختيار أحد أعضاء المجلس للقيام بمهامه وذلك بأغلبية أصوات الأعضاء الحاضرين للاجتماع.

ثانياً : يختص الرئيس التنفيذي بالصلاحيات التالية :

- أ- فيما يخص [المطالبات لدى المحاكم] وذلك في المطالبة وإقامة الدعاوى - المرافعة و المدافعة - سماع الدعاوى والرد عليها - إحضار الشهود والبيانات والطعن فيها - الإجابة والجرح والتعديل - الطعن بالتزوير - إنكار الخطوط والأختام والتوقييع - طلب المنع من السفر ورفع -مراجعة دوائر الحجز والتنفيذ - طلب الحجز والتنفيذ - الطعن بتقارير الخبراء والمحكمين وردهم واستبدالهم - طلب تطبيق المادة 230 من نظام المرافعات الشرعية - المطالبة بتنفيذ الأحكام - الاعتراض على الأحكام وطلب الاستئناف - التماس إعادة النظر - التهميش على صكوك الاحكام - طلب رد الاعتبار - طلب الشفاعة - إنهاء ما يلزم حضور الجلسات في جميع الدعاوى لدى جميع المحاكم - استلام المبالغ بشيك باسم الشركة - استلام صكوك الأحكام - طلب إحالة الدعوى - طلب الإدخال والتداخل -لدى المحاكم الشرعية -لدى المحاكم الإدارية (ديوان المظالم) -لدى اللجان الطبية الشرعية -لدى اللجان العمالية -لدى لجان فض المنازعات المالية ولجان تسوية المنازعات المصرفية لدى لجان الفصل في منازعات الأوراق المالية -لدى مكاتب الفصل في منازعات الأوراق التجارية ولجان حسم المنازعات التجارية - لدى اللجان الجمركية ولجان الغش التجاري -لدى لجان الفصل في المنازعات و المخالفات التأمينية - لدى هيئة الرقابة والتحقيق - لدى المجلس الأعلى للقضاء - طلب نقض الحكم لدى المحكمة العليا - لدى المحكمة العليا -لدى لجنة النظر في مخالفات نظام مزاوله المهن الصحية -لدى لجنة النظر في مخالفات احكام نظام المؤسسات الصحية - الاستلام و التسليم - مراجعة جميع الجهات ذات العلاقة وإنهاء جميع الإجراءات اللازمة والتوقيع فيما يتطلب ذلك.
- ب- فيما يخص [العقارات والأراضي] وذلك في - دمج الصكوك - التجزئة والفرز - استلام الصكوك - تحديث الصكوك و إدخالها في النظام الشامل - تحويل الأراضي الزراعية إلى سكنية - تعديل الحدود والأطوال والمساحة وأرقام القطع والمخططات والصكوك وتواريخها وأسماء الأحياء - التأجير- توقيع عقود الأجرة - تجديد عقود الأجرة - استلام الأجرة - إلغاء و فسخ عقود التأجير - مراجعة كتابات العدل لاستعلام عن الأملاك العقارية - مراجعة جميع الجهات ذات العلاقة وإنهاء جميع الإجراءات اللازمة والتوقيع فيما يتطلب ذلك.
- ت- [السجلات التجارية] مراجعة إدارة السجلات - استخراج السجلات - تجديد السجلات - نقل السجلات التجارية - حجز الاسم التجاري - تسجيل العلامة التجارية - فتح الاشتراك لدى الغرفة التجارية - تجديد الاشتراك لدى الغرفة التجارية - التوقيع على جميع المستندات لدى الغرفة التجارية - إدارة السجلات - اعتماد التوقيع لدى الغرفة التجارية - إدارة أعمال التجارية - الإشراف على السجلات - تعديل السجلات - إضافة نشاط فتح فروع للسجلات - دخول المناقصات واستلام الاستمارات - التسجيل في الخدمات الإلكترونية بالغرف التجارية وتفعيل الخدمات واستلام الرقم السري مراجعة التأمينات الاجتماعية -مراجعة مصلحة الزكاة والدخل -مراجعة الهيئة العامة للزكاة والدخل -مراجعة الدفاع المدني.
- ث- [الأمانات والبلديات] استخراج رخص - تجديد الرخص - إلغاء الرخص - نقل الرخص - استخراج فسوحات البناء والترميم - استخراج رخص تسوير - استخراج رخص هدم -مراجعة الإدارة العامة للتخطيط العمراني - استخراج شهادات إتمام البناء -تخطيط الأراضي - استخراج الكروت الصحية - تحويل الأراضي الزراعية إلى سكنية. [الجوازات] وذلك في استخراج الإقامات - تجديد الإقامات - استخراج الإقامات بدل مفقود أو تالف - عمل خروج وعودة - عمل الخروج النهائي - نقل الكفالات - نقل المعلومات وتحديث البيانات - التسوية والتنازل عن العمال - تعديل المهن - التبليغ عن الهروب - إلغاء بلاغات الهروب - إلغاء تأشيرات الخروج النهائي - استخراج تأشيرات سفر بدل تالف أو مفقود - استخراج تمديد تأشيرات الزيارة - إضافة تابعين - إضافة الأبناء إلى جواز الأب أو الأم - فصل الأبناء من جواز الأب أو الأم - إنهاء إجراءات العمالة المتوفاة - استخراج كشف بيانات العمال (برنت) - اسقاط العمالة -مراجعة إدارة الترحيل والوافدين - إدارة شؤون المنافذ - استخراج مشاهد إعادة استخراج تصاريح حج - التسجيل في الخدمة الالكترونية استلام الرقم السري - وفيما يخص مكتب العمل والعمال استخراج التأشيرات - الغاء التأشيرات - استلام تعويضات التأشيرات نقل الكفالات - تعديل المهن - تحديث بيانات العمال - تصفية العمالة وإلغاؤها - التبليغ عن هروب العمالة - إلغاء بلاغات الهروب للعمالة - استخراج رخص العمل وتجديدها - إنهاء إجراءات العمالة لدى التأمينات الاجتماعية -مراجعة إدارة الحاسب الآلي في القوى العاملة لإسقاط العمالة وإضافة العمالة - إضافة وحذف السعوديين - استلام شهادات السعودية - فتح الملفات الأساسية والفرعية وتجديدها وإلغاؤها استخراج كشف بيانات (برنت) -مراجعة قسم المكاتب الأهلية للاستخدام .
- ح- [مكتب الاستخدام] استخراج التأشيرات - إلغاء التأشيرات - استرداد مبالغ التأشيرات - تعديل الجنسيات - تعديل جهة القدوم - استخراج تأشيرات الزيارات العائلية - استخراج تأشيرات استخدام العوائل - تعديل المهن في التأشيرات -مراجعة السفارة - تمديد تأشيرات الخروج والعودة - تمديد تأشيرات الزيارة - استخراج كشف بيانات (برنت).
- خ- [البنوك والمصارف] وذلك في مراجعة جميع البنوك والمصارف فتح الحسابات بضوابط شرعية - اعتماد التوقيع و السحب من الحسابات - الإيداع - التحويل من الحسابات - بالعملة الأجنبية - بالعملة المحلية - و استخراج كشف حساب - استخراج دفاتر شيكات - استلامها و تحريرها و إصدار الشيكات المصدقة - استلامها و استلام الحوالات و صرفها - الاشتراك في صناديق الأمانات - تجديد الاشتراك في صناديق الأمانات - فتح صناديق الأمانات - طلب القروض البنكية بعد موافقة المجلس المتوافقة مع الأحكام والضوابط الشرعية - القبول بشروطها وأحكامها وأسعارها و توقيع عقودها ونماذجها وتعدادها وجداول سدادها و استلام القرض باسم الشركة والتصرف فيه و استرداد وحدات صناديق الأمانات - طلب الإعفاء من القروض - إعادة جدولة الأقساط - طلب اعتماد بنكي - التوقيع على العقود والنماذج - طلب ضمان بنكي - التوقيع واستلام الضمان و تسجيله و قفل الحسابات وتسويتها - طلب نقاط البيع - صرف الشيكات - تنشيط الحسابات - الاعتراض على الشيكات - استلام الشيكات - تحديث البيانات - إستخراج إثبات مديونية , وفيما يخص [صندوق التنمية العقارية] وذلك في -تأجيل القرض العقاري - طلب إعفاء من القرض - طلب عدم وجود أي التزامات مادية تسديد القرض - وفيما يخص [صندوق التنمية الصناعية] - تقديم الكفلاء والتضامن معهم - التوقيع أمام كاتب العدل فيما يخص الرهن الصناعي - طلب الإعفاء من القرض - طلب عدم وجود أي التزامات مادية - تسديد القرض - [صندوق تنمية الموارد البشرية] - طلب الإعفاء من القرض طلب عدم وجود أي التزامات مادية - تسديد القرض.
- د- [الإدارة العامة للمرور] إصدار رخصة قيادة - إصدار بدل تالف أو مفقود لرخصة قيادة - تجديد رخصة قيادة - إصدار رخصة سير - إصدار رخصة سير بدل تالف أو



مفقود - تجديد رخصة سير - إصدار لوحات تجديد لوحات - نقل لوحات السيارة إلى السيارة - استخراج تصريح إصلاح للسيارة شراء لوحة سيارة من المرور - تغيير لون السيارة إصدار تفويض قيادة للسيارة - عمل بلاغ سرقة - إلغاء بلاغ سرقة الاعتراض والتسوية والفصل في المخالفات - استخراج كشف بيانات (برنت) - استخراج كشف بيانات (برنت) - استخراج بطاقة معقب [الجهات الأمنية] وذلك في مراجعة الأمانة وشعبة تنفيذ الأحكام الحقوقية مراجعة مراكز الشرطة - مراجعة قيادة أمن الطرق - مراجعة الرئاسة العامة للاستخبارات - مراجعة الإدارة العامة للمجاهدين - مراجعة قوات أمن المنشآت - مراجعة المباحث العامة مراجعة المباحث الإدارية مراجعة المباحث الجنائية - مراجعة المديرية العامة لمكافحة المخدرات مراجعة المديرية العامة للسجون - مراجعة المديرية العامة للدفاع المدني - مراجعة المديرية العامة لحرس الحدود استلام التأمين الصحي والمركبات - وفروعها وما يتبعها من إدارات وأقسام.

ذ- [الوزارات] مراجعة الديوان الملكي - مراجعة وزارة العدل - مراجعة وزارة الداخلية - مراجعة مكتب ولي العهد - مراجعة وزارة الدفاع - مراجعة وزارة الخارجية - مراجعة وزارة الحرس الوطني - مراجعة وزارة التجارة والاستثمار وإدارة العلامات التجارية وإدارة الوكالات التجارية وإدارة الجودة والنوعية والمعادن الثمينة وإدارة المهن الحرة واستخراج شهادة منشأ و طلب إعفاء جمركي - مراجعة وزارة المالية - مراجعة وزارة البيئة والمياه والزراعة ومديريات الزراعة واستخراج رخص حفرة بئر واستخراج رخصة منحل وقطاع شؤون الثروة السمكية وقطاع شؤون الثروة الحيوانية واستيراد وتصدير المواشي ومراجعة مركز الملك عبد العزيز لخليج العربية الأصيلة والتسجيل - مراجعة وزارة الموارد البشرية والشؤون الاجتماعية - مراجعة وزارة البلديات والإسكان - مراجعة وزارة التعليم العالي - مراجعة وزارة التعليم - مراجعة وزارة الصحة وإدارة الشؤون الصحية والمستشفيات الأهلية والحكومية و طلب التقارير الطبية واستلامها - مراجعة وزارة الثقافة والإعلام تسجيل الكتب وتسجيل الحقوق الفكرية مراجعة وزارة الشؤون الإسلامية والأوقاف والدعوة والإرشاد ومجمع الملك فهد لطباعة المصحف الشريف - مراجعة وزارة الشؤون الإسلامية والدعوة والإرشاد - مراجعة وزارة الإسكان - مصلحة المياه والصرف الصحي - مراجعة وزارة الطاقة - مراجعة وزارة الصناعة والثروة المعدنية - مراجعة وزارة النقل استخراج رخصة تأجير سيارات - مراجعة وزارة الحج والعمرة - مراجعة وزارة الخدمة المدنية - مراجعة وزارة الاتصالات وتقنية المعلومات - مراجعة وزارة الاقتصاد والتخطيط ومراجعة مكتب سمو ولي العهد ومكتب سمو ولي العهد - وفروعها وما يتبعها من إدارات وأقسام.

ن- فيما يخص [المؤسسات الحكومية] مراجعة مؤسسة النقد العربي السعودي - مراجعة المؤسسة العامة للتدريب التقني والمهني - مراجعة المؤسسة العامة للمواضع - مراجعة المؤسسة العامة للخطوط الحديدية - مراجعة المؤسسة العامة لجسر الملك فهد مراجعة مدينة الملك عبد العزيز للعلوم والتقنية - مراجعة المؤسسة العامة لصوامع الغلال ومطاحن الدقيق - ادخال المحصول استلام قيمة المحصول - استلام أعلاف - مراجعة المؤسسة العامة للتقاعد - مراجعة المؤسسة العامة للخطوط الجوية العربية السعودية - مراجعة المؤسسة العامة لتحلية المياه المالحة - مراجعة المؤسسة العامة للتأمينات الاجتماعية - وفروعها وما يتبعها من إدارات وأقسام.

ز- [الهيئات الحكومية] وذلك في مراجعة الهيئة العامة للولاية على أموال القصر ومن في حكمهم - مراجعة هيئة الرقابة والتحقيق - مراجعة هيئة التحقيق والإدعاء العام - مراجعة الهيئة العامة للاستثمار - مراجعة هيئة سوق المال - مراجعة الهيئة السعودية للمواصفات والمقاييس والجودة - مراجعة الهيئة السعودية للتخصصات الصحية - مراجعة الهيئة العامة للغذاء والدواء - مراجعة الهيئة العامة للسياحة والآثار - مراجعة الهيئة الوطنية لمكافحة الفساد - مراجعة هيئة المدن الصناعية ومناطق التقنية - مراجعة الهيئة الملكية للجبيل وينبع مراجعة هيئة حقوق الإنسان - مراجعة هيئة تطوير مكة المكرمة والمشاعر المقدسة - مراجعة هيئة تطوير المدينة المنورة - مراجعة هيئة الاتصالات وتقنية المعلومات - مراجعة هيئة الهلال الأحمر - مراجعة هيئة تنظيم الكهرباء والإنتاج المزدوج - مراجعة هيئة الربط الكهربائي لدول مجلس التعاون الخليجي - مراجعة الهيئة العليا لتسوية الخلافات العمالية - وفروعها وما يتبعها من إدارات وأقسام -مراجعة الهيئة الابتدائية لتسوية الخلافات العمالية -مراجعة الهيئة العامة للإعلام المرئي والمسموع.

س- [الرئاسات الحكومية] مراجعة الرئاسة العامة لشؤون المسجد الحرام والمسجد النبوي - مراجعة الرئاسة العامة للبحوث العلمية والإفتاء مراجعة الرئاسة العامة لرعاية الشباب - مراجعة الهيئة العامة للأرصاد وحماية البيئة - مراجعة الرئاسة العامة للأرصاد وحماية البيئة - مراجعة الرئاسة العامة لهيئة الأمر بالمعروف والنهي عن المنكر - مراجعة المجلس الأعلى للقضاء - وفروعها وما يتبعها من إدارات وأقسام.

ش- [الجهات التعليمية] مراجعة واستلام الشهادات وتصديق الشهادات وطلب شهادات بدل تالف أو مفقود واستلامها وطلب سجل أكاديمي مراجعة جميع السفارات السعودية او القنصلية - الموافقة على التسجيل في البعثة الخارجية لدى وزارة التعليم العالي - مراجعة إدارة التعليم.

ص- [السيارات] وذلك في مراجعة الجمارك وجمركة السيارات وإصدار لوحات سير - مراجعة وزارة النقل لاستخراج كروت تشغيل السيارات وفيما يخص [مصلحة الجمارك] إصدار وتجديد التراخيص الجمركية ونقل وإلغاء التراخيص الجمركية وفتح الفروع لها - تخليص البضائع والمعينة والكشف - دفع الرسوم واستلام الفسوحات والبطاقات الجمركية - تعديل أو استخراج بدل المفقود للبطاقات الجمركية - الإدارة والإشراف على التراخيص - مراجعة المحاجر الطبية.

ض- [شركات الاتصالات] مراجعة جميع شركات الاتصالات - استخراج شرائح جوالات - استخراج بدل التالف والمفقود لشرائح الجوالات واستبدالها - التنازل عن شرائح الجوالات وإلغائها - نقل شرائح الجوالات - طلب تأسيس الهوائيات الثابتة - نقل الهوائيات الثابتة - إلغاء الهوائيات الثابتة والتنازل عنها - طلب جميع الخدمات المقدمة من شركات الاتصالات - [شركة الكهرباء] وذلك في طلب نقل عدادات الكهرباء - طلب تقوية عدادات الكهرباء - طلب فصل عدادات الكهرباء - الاعتراض على الفواتير.

ط- فيما يخص [شركة المياه الوطنية] طلب الكشف على العدادات - طلب إيصال الصرف الصحي الاعتراض على الغرامات - وفيما يخص [البريد] طلب صندوق بريد استلام مفتاح صندوق البريد - استلام البريد المسجل - استخراج بطاقة تفويض للصندوق - تجديد أو إلغاء الاشتراك في الصندوق - صرف المبالغ المودعة في الدفاتر البريدية.

و يتمتع الرئيس التنفيذي بالإضافة إلى ذلك بالصلاحيات الأخرى التي يحددها مجلس الإدارة، علماً بأن جميع هذه الصلاحيات والسلطات داخل وخارج المملكة العربية السعودية وله حق تفويض أو توكيل واحد أو أكثر من أعضاء المجلس أو من الغير بعمل أو أعمال معينة بعد أخذ موافقة المجلس وحق إلغاء التفويض أو التوكيلات كلياً أو جزئياً وله حق توكيل الغير بكل أو بعض ما ذكر وذلك داخل المملكة وخارجها وعزله بعد أخذ موافقة المجلس وللوكيل حق توكيل الغير بعد أخذ موافقة المجلس.

ثالثاً : أمين السر :



يعين مجلس الإدارة أميناً للسر يختاره من بين أعضائه أو من غيرهم ويختص بالصلاحيات التالية :-

- أ- توثيق اجتماعات المجلس وإعداد محاضر لها تتضمن ما دار من نقاشات ومداومات، وبيان مكان الاجتماع وتاريخه ووقت بدايته وانتهائه، وتوثيق قرارات المجلس ونتائج التصويت، وحفظها في سجل خاص ومنظم، وتدوين أسماء الأعضاء الحاضرين والتحفظات التي أبدوها – إن وجدت –، وتوقيع هذه المحاضر من جميع الأعضاء الحاضرين وامين السر.
- ب- التنسيق مع الرئيس التنفيذي بشأن أعمال المجلس بما في ذلك مقترحات جدول الأعمال المرفوعة من إدارات الشركة أو لجان المجلس الأخرى، وإعداد مشروع جدول أعمال اجتماعات المجلس وعرضه على الرئيس لأخذ موافقته.
- ت- إعداد جداول أعمال اجتماعات المجلس وتزويد أعضاء مجلس الإدارة به وأوراق العمل والوثائق والمعلومات المتعلقة به - بعد موافقة الرئيس- وأي وثائق أو معلومات إضافية يطلبها أي من أعضاء المجلس ذات علاقة بالموضوعات المشمولة في جدول الاجتماع، وتبليغ أعضاء المجلس بمواعيد اجتماعات المجلس قبل التاريخ المحدد بمدة كافية.
- ث- حفظ التقارير التي ترفع إلى مجلس الإدارة والتقارير التي يعدها المجلس.
- ج- عرض مسودات المحاضر على أعضاء مجلس الإدارة لابتداء مرئياتهم حيالها قبل توقيعها.
- ح- التحقق من حصول أعضاء مجلس الإدارة بشكل كامل وسريع على نسخة من محاضر اجتماعات المجلس والمعلومات والوثائق المتعلقة بالشركة .
- خ- التحقق من تقييد أعضاء المجلس وفقاً للالتزامات الواردة بنظام الشركات ولوائحها.
- د- تبليغ الرئيس التنفيذي بقرارات المجلس لتنفيذها، وإعداد جدولاً لمتابعة تنفيذ قرارات المجلس وتحديثه بشكل دوري، وعرضه على المجلس.
- ذ- التنسيق بين المجلس ولجانه وبين أعضاء المجلس وتقديم العون والمشورة إليهم.
- ز- تنظيم سجل إفصاحات أعضاء المجلس والإدارة التنفيذية.

وتمتع أمين السر بالإضافة إلى ذلك بالصلاحيات والمهام الأخرى التي يحددها مجلس الإدارة و تحدد اجره بقرار من مجلس الإدارة، ولا يجوز عزل أمين سر مجلس الإدارة إلا بقرار من المجلس.

4.3.4 السير الذاتية لأعضاء مجلس الإدارة وأمين السر:

فيما يلي ملخص السيرة الذاتية لأعضاء مجلس الإدارة وأمين سر المجلس

الجدول رقم (85) السيرة الذاتية لثاني عبدالعزيز عبدالرحمن الأحمد

ثاني عبدالعزيز عبدالرحمن الأحمد	
العمر	53 سنة
الجنسية	سعودي
المنصب	رئيس مجلس الإدارة
تاريخ التعيين	2024/06/26م
المؤهلات العلمية	<ul style="list-style-type: none">حاصل على معهد ثانوي تجاري بالمملكة العربية السعودية عام 1413هـ.
الخبرات العملية	<ul style="list-style-type: none">شغل منصب المدير التنفيذي بشركة الجداول الزراعية (شركة ذات مسئولية محدودة تعمل في مجال المضخات الزراعية وقطع غيارها) خلال الفترة من عام 2003م وحتى عام 2006م.شغل منصب المدير العام بشركة شموع الماضي (شركة مساهمة مغلقة تعمل في مجال تصنيع الحلويات الشعبية والشرقية بمختلف أنواعها) خلال الفترة من عام 2006م وحتى عام 2024م.يشغل منصب رئيس مجلس الإدارة بشركة شموع الماضي (شركة مساهمة مغلقة تعمل في مجال تصنيع الحلويات الشعبية والشرقية بمختلف أنواعها) منذ عام 2024م وحتى الآن.
العضويات الحالية في مجالس إدارة أخرى	<ul style="list-style-type: none">لا يوجد

المصدر: الشركة

الجدول رقم (86): السيرة الذاتية لفهد محمد عبدالله الخضيري

فهد محمد عبدالله الخضيري	
العمر	47 سنة
الجنسية	سعودي
المنصب	نائب رئيس مجلس الإدارة
تاريخ التعيين	2024/06/26م
المؤهلات العلمية	<ul style="list-style-type: none">حاصل على درجة البكالوريوس في تخصص علوم اقتصاد وإدارة من جامعة الملك عبدالعزيز بالمملكة العربية السعودية عام 2015م.
الخبرات العملية	<ul style="list-style-type: none">شغل منصب نائب المدير العام بشركة شموع الماضي (شركة مساهمة مغلقة تعمل في مجال تصنيع الحلويات الشعبية والشرقية بمختلف أنواعها) خلال الفترة من عام 2006م وحتى عام 2024م.يشغل منصب نائب رئيس مجلس الإدارة بشركة شموع الماضي (شركة مساهمة مغلقة تعمل في مجال تصنيع الحلويات الشعبية والشرقية بمختلف أنواعها) منذ عام 2024م وحتى الآن.
العضويات الحالية في مجالس إدارة أخرى	<ul style="list-style-type: none">لا يوجد

المصدر: الشركة

ادريس محمد ادريس أبو كلام	
العمر	66 سنة
الجنسية	سوداني
المنصب	عضو مجلس الإدارة
تاريخ التعيين	2024/06/26م
المؤهلات العلمية	<ul style="list-style-type: none"> حاصل على دبلوم سياحة وفنادق من معهد السياحة والفنادق بجمهورية السودان عام 1978م.
الخبرات العملية	<ul style="list-style-type: none"> شغل منصب مدير المبيعات في شركة غدون القصيم (شركة ذات مسؤولية محدودة تعمل في مجال تصنيع الحلويات الشعبية والشرقية) خلال الفترة من عام 1997م وحتى عام 2006م. شغل منصب مدير المبيعات في شركة شموع الماضي (شركة مساهمة مغلقة تعمل في مجال تصنيع الحلويات الشعبية والشرقية بمختلف أنواعها) خلال الفترة من عام 2006م وحتى عام 2022م. يشغل منصب مدير إدارة المبيعات والتسويق في شركة شموع الماضي (شركة مساهمة مغلقة تعمل في مجال تصنيع الحلويات الشعبية والشرقية بمختلف أنواعها) خلال الفترة منذ عام 2022م وحتى الآن.
العضويات الحالية في مجالس إدارة أخرى	<ul style="list-style-type: none"> لا يوجد

المصدر: الشركة

وليد محمد حمد البسام

العمر	48 سنة
الجنسية	سعودي
المنصب	عضو مجلس الإدارة
تاريخ التعيين	2024/06/26م
المؤهلات العلمية	<ul style="list-style-type: none"> حاصل على درجة البكالوريوس في تخصص المحاسبة من جامعة الملك سعود بالمملكة العربية السعودية عام 2000م. حاصل على درجة الماجستير في علوم المحاسبة من جامعة الملك سعود بالمملكة العربية السعودية عام 2006م. حاصل على درجة الدكتوراة في تخصص المحاسبة والحوكمة من جامعة جلاسكو بالمملكة المتحدة عام 2014م.
الخبرات العملية	<ul style="list-style-type: none"> شغل منصب محاسب بالشركة السعودية للصناعات الدوائية (شركة مساهمة عامة تعمل في قطاع الصناعات الدوائية) خلال الفترة من عام 2000م وحتى عام 2001م. شغل منصب مراجع بإدارة الحسابات بالمؤسسة العامة للتأمينات الاجتماعية خلال الفترة من عام 2003م وحتى عام 2006م. شغل منصب مراجع بشركة إرنست ويونغ (EY) (شركة مهنية تعمل في مجال المراجعة والتدقيق الحسابات) خلال الفترة من عام 2005م وحتى عام 2006م. شغل منصب المدير المالي لشركة الصناعات الزجاجية الوطنية (زجاج) (شركة مساهمة عامة تعمل في قطاع الصناعات الزجاجية) خلال الفترة من عام 2006م وحتى عام 2009م. شغل منصب شريك بمكتب الخراشي وشركاه مراجعون ومحاسبون قانونيون (شركة مهنية تعمل في مجال المراجعة والتدقيق الحسابات) خلال الفترة من عام 2013م وحتى عام 2015م. شغل منصب مستشار غير متفرغ بالهيئة السعودية للمحاسبين القانونيين (SOCPA) خلال الفترة من عام 2016م وحتى عام 2019م. شغل منصب عضو لجنة التدريب ببرنامج التحول من أساس النقدي الى أساس الاستحقاق (أحد برامج التوازن المالي - رؤية المملكة 2030م) خلال الفترة من عام 2018م وحتى عام 2019م. شغل منصب الرئيس التنفيذي للشؤون المالية في شركة الخزف السعودي (شركة مساهمة عامة تعمل في إكسسوارات الديكور) خلال الفترة منذ عام 2019م وحتى عام 2024م. شريك في شركة خالد البسام محاسبون ومراجعون قانونيون (شركة مهنية ذات مسئولية محدودة تعمل في مجال الاستشارات ومراجعة الحسابات) منذ عام 2023م وحتى الآن.
العضويات الحالية في مجالس إدارة أخرى	<ul style="list-style-type: none"> يشغل منصب عضو لجنة مراجعة في شركة صناعة الورق (وهي شركة مساهمة عامة، تعمل في مجال إنتاج الورق الصحي) منذ عام 2024م وحتى الآن. يشغل منصب عضو لجنة مراجعة شركة توزيع الغاز الطبيعي (وهي شركة مساهمة عامة، تعمل في مجال توزيع الغاز الطبيعي) منذ عام 2024م وحتى الآن. يشغل حالياً منصب رئيس لجنة المراجعة لشركة الراجحي للتجارة الصناعية الوقفية (وهي شركة مساهمة مغلقة، تعمل في مجال تصنيع وتجارة مواد البناء) منذ عام 2023م وحتى الآن. يشغل حالياً منصب عضو لجنة مراجعة الشركة العربية للتعبئات الفنية (وهي شركة مساهمة عامة، تعمل في مجال إقامة وتشغيل لوحات الإعلانات الخارجية) منذ عام 2023م وحتى الآن. يشغل حالياً منصب عضو لجنة مراجعة شركة البشري للاستشارات الهندسية (وهي شركة مساهمة مغلقة، تعمل في للاستشارات الهندسية) منذ عام 2021م وحتى الآن. يشغل حالياً منصب عضو لجنة مراجعة شركة الخزف للأنايب (وهي شركة مساهمة مغلقة، تعمل في إنتاج الانايب الفخارية) منذ عام 2021م وحتى الآن.

المصدر: الشركة

عبد الرحمن أحمد عبد الرحمن القاضي	
العمر	39 سنة
الجنسية	سعودي
المنصب	عضو مجلس الإدارة
تاريخ التعيين	2024/06/26م
المؤهلات العلمية	<ul style="list-style-type: none"> حاصل على درجة البكالوريوس في تخصص الهندسة الكهربائية من جامعة القصيم بالمملكة العربية السعودية عام 2008م. شغل منصب مهندس مشاريع بالشركة السعودية للكهرباء (شركة مساهمة عامة تعمل في مجال تقديم خدمات الكهرباء) حتى نهاية عام 2008م. شغل منصب رئيس مجموعة مشاريع الجهد الفائق بالشركة السعودية للكهرباء (شركة مساهمة عامة تعمل في مجال تقديم خدمات الكهرباء) خلال الفترة من عام 2008م حتى عام 2012م. شغل منصب مدير إدارة مشاريع الجهد العالي بالشركة السعودية للكهرباء (شركة مساهمة عامة تعمل في مجال تقديم خدمات الكهرباء) خلال الفترة من عام 2012م حتى عام 2018م. شغل منصب مدير إدارة مشاريع المنطقة الوسطى بالتكليف بالشركة السعودية للكهرباء (شركة مساهمة عامة تعمل في مجال تقديم خدمات الكهرباء) حتى نهاية عام 2018م. شغل منصب مدير إدارة مشاريع شبكة النقل الكهربائي بالشركة السعودية للكهرباء (شركة مساهمة عامة تعمل في مجال تقديم خدمات الكهرباء) خلال الفترة من عام 2018م حتى عام 2019م. شغل منصب مدير إدارة مشاريع شبكة النقل الكهربائي بالقطاع الأوسط بالشركة السعودية للكهرباء (شركة مساهمة عامة تعمل في مجال تقديم خدمات الكهرباء) خلال الفترة من عام 2019م حتى عام 2020م. يشغل الرئيس التنفيذي لشركة تطوير الصناعات السعودية (شركة مساهمة مغلقة تعمل في مجال الاستثمارات) منذ عام 2021م وحتى الآن. يشغل الرئيس التنفيذي لشركة الصناعات الأسمنتية المحدودة (سيمنتكس) (شركة مساهمة مغلقة تعمل في مجال صناعة الخرسانة الجاهزة) منذ عام 2021م وحتى الآن.
الخبرات العملية	
العضويات الحالية في مجالس إدارة أخرى	لا يوجد

المصدر: الشركة

الجدول رقم (90): السيرة الذاتية لمحمد طارق محمد علي

محمد طارق محمد علي	
العمر	33 سنة
الجنسية	مصري
المنصب	أمين سر مجلس الإدارة
تاريخ التعيين	2024/06/26م
المؤهلات العلمية	<ul style="list-style-type: none"> حاصل على ليسانس حقوق من جامعة المنصورة بجمهورية مصر العربية عام 2013م. حاصل على درجة الماجستير في تخصص الحقوق من جامعة المنصورة بجمهورية مصر العربية عام 2016م. يشغل حالياً منصب أخصائي موارد بشرية وشؤون إدارية في شركة شموع الماضي (وهي شركة مساهمة مغلقة، تعمل في مجال تصنيع الحلويات الشرقية والغربية بمختلف أنواعها) منذ عام 2017م وحتى الآن. يشغل حالياً منصب أمين السر لمجلس الإدارة في شركة شموع الماضي (وهي شركة مساهمة مغلقة، تعمل في مجال تصنيع الحلويات الشرقية والغربية بمختلف أنواعها) منذ عام 2024م وحتى الآن.
الخبرات العملية	

المصدر: الشركة

4.4 الإدارة التنفيذية

الجدول رقم (91): أعضاء الإدارة التنفيذية

م	الاسم	المنصب	الجنسية	العمر (سنة)	تاريخ التعيين	الأسهم المملوكة "مباشرة" قبل الطرح		الأسهم المملوكة "غير مباشرة (1)" قبل الطرح		الأسهم المملوكة "مباشرة" بعد الطرح		الأسهم المملوكة "غير مباشرة (1)" بعد الطرح	
						النسبة (%)	العدد (سهم)	النسبة (%)	العدد (سهم)	النسبة (%)	العدد (سهم)	النسبة (%)	العدد (سهم)
1	يزيد عبدالله علي حماد	الرئيس التنفيذي	سعودي	38	2024/06/12م	1.00%	80,000	-	-	-	-	-	-
2	فارس سليمان البروسان	مدير الإدارة المالية	أردني	47	2023/11/04م	-	-	-	-	-	-	-	-
3	ادريس محمد ادريس ابوكلام	مدير ادارة المبيعات والتسويق	سوداني	66	2022/01/22م	-	-	-	-	-	-	-	-
4	لطفي رجب عبدالخالق مرعي	مدير ادارة العمليات	مصري	42	2024/05/08م	-	-	-	-	-	-	-	-
5	محمد ناصر علي الخميس	مدير ادارة الخدمات اللوجستية	سعودي	36	2024/06/01م	-	-	-	-	-	-	-	-
6	محمد يحيى حمد الأحمد	مدير ادارة الشؤون الإدارية	سعودي	37	2019/09/22م	-	-	-	-	-	-	-	-
7	شركة بسام محمد البقعاوي وشركاه للاستشارات المهنية	مدير ادارة المراجعة الداخلية (2)	-	-	-	-	-	-	-	-	-	-	-

المصدر: الشركة

(1) لا توجد أي ملكيات غير مباشرة حتى تاريخ هذه النشرة.

(2) قامت الشركة بتعيين شركة بسام محمد البقعاوي وشركاه للاستشارات المهنية لتقديم خدمات المراجعة الداخلية بالشركة.

وفيما يلي نبذة عن ملخص السيرة الذاتية لأعضاء الإدارة التنفيذية

الجدول رقم (92): السيرة الذاتية ليزيد عبدالله علي حماد

يزيد عبدالله على حماد	
العمر	38 سنة
الجنسية	سعودي
المنصب	الرئيس التنفيذي
المؤهلات العلمية	<ul style="list-style-type: none"> حاصل على درجة البكالوريوس في تخصص أداب اللغة الإنجليزية من جامعة الملك فيصل بالمملكة العربية السعودية عام 2021م. شغل منصب نائب مدير إدارة الموارد البشرية بشركة هرفي (شركة مساهمة عامة تعمل في مجال تشغيل مطاعم الوجبات السريعة) خلال الفترة من عام 2007م وحتى عام 2009م. شغل منصب مسئول الموارد البشرية بشركة الجداول الزراعية (شركة ذات مسئولية محدودة تعمل في مجال المضخات الزراعية وقطع غيارها) خلال الفترة من عام 2009م وحتى عام 2010م. شغل منصب مدير إدارة الموارد البشرية بشركة شموع الماضي (شركة مساهمة مغلقة تعمل في مجال تصنيع الحلويات الشرقية والغربية بمختلف أنواعها) خلال الفترة من عام 2010م وحتى عام 2014م. شغل منصب مدير الشؤون الإدارية بشركة شموع الماضي (شركة مساهمة مغلقة تعمل في مجال تصنيع الحلويات الشرقية والغربية بمختلف أنواعها) خلال الفترة من عام 2014م وحتى عام 2018م. شغل منصب مدير العمليات بشركة شموع الماضي (شركة مساهمة مغلقة تعمل في مجال تصنيع الحلويات الشرقية والغربية بمختلف أنواعها) خلال الفترة من عام 2018م وحتى عام 2023م. شغل منصب نائب الرئيس التنفيذي بشركة شموع الماضي (شركة مساهمة مغلقة تعمل في مجال تصنيع الحلويات الشرقية والغربية بمختلف أنواعها) خلال الفترة من عام 2023م وحتى عام 2024م. يشغل منصب الرئيس التنفيذي بشركة شموع الماضي (شركة مساهمة مغلقة تعمل في مجال تصنيع الحلويات الشرقية والغربية بمختلف أنواعها) منذ عام 2024م وحتى الآن.
الخبرات العملية	

المصدر: الشركة

الجدول رقم (93): السيرة الذاتية لفارس سليمان الروسان

فارس سليمان الروسان	
العمر	47 سنة
الجنسية	أردني
المنصب	مدير الإدارة المالية
المؤهلات العلمية	<ul style="list-style-type: none"> حاصل على درجة البكالوريوس في تخصص المحاسبة من جامعة الزرقاء بالمملكة الأردنية الهاشمية عام 2001م. حاصل على عضوية جمعية المحاسبين القانونيين السعوديين عام 2001م. حاصل على عضوية جمعية المحاسبين القانونيين الأردنيين عام 2010م. حاصل على عضوية جمعية المحاسبين القانونيين الأمريكيين عام 2013م. حاصل على الزمالة الأمريكية في تخصص المحاسبة من جامعة نيوهامبشير بالولايات المتحدة الأمريكية عام 2015م. شغل منصب مدير تدقيق في شركة جرانت ثورنتون العالمية (شركة عالمية تعمل في مجال التدقيق والاستشارات) خلال الفترة من عام 2001م حتى 2017م. شغل منصب رئيس تنفيذي للمالية لمجموعة سابكو (شركة ذات مسئولية محدودة تعمل في مجال صناعة الأنايب البلاستيكية ومواد العزل) خلال الفترة من عام 2018م حتى 2020م. شغل منصب مدير تنفيذي ورئيس قسم الجودة في شركة أر أس أم السعودية (شركة عالمية تعمل في مجال التدقيق والاستشارات) خلال الفترة من عام 2020م حتى 2022م. شغل منصب رئيس تنفيذي للمالية لمجموعة السويلم القابضة للمقاولات (شركة ذات مسئولية محدودة تعمل في مجال المنتجات الأسمتية) خلال الفترة من عام 2022م حتى 2023م. يشغل منصب مدير الإدارة المالية لشركة شموع الماضي (شركة مساهمة مغلقة تعمل في مجال تصنيع الحلويات الشرقية والغربية بمختلف أنواعها) منذ عام 2023م حتى الآن.
الخبرات العملية	

المصدر: الشركة

ادريس محمد ادريس ابوكلام

فضلاً راجع القسم رقم 4.3.4 بعنوان السير الذاتية لأعضاء مجلس الإدارة وأمين سر المجلس.

المصدر: الشركة

الجدول رقم (95): السيرة الذاتية لطفي رجب عبدالخالق مرعي

لطفي رجب عبدالخالق مرعي

العمر	42 سنة
الجنسية	مصري
المنصب	مدير إدارة العمليات
المؤهلات العلمية	<ul style="list-style-type: none"> حاصل على درجة البكالوريوس في تخصص المحاسبة من جامعة المنوفية بجمهورية مصر العربية عام 2003م. شغل منصب محاسب في شركة نواعم للملابس السورية (شركة ذات مسؤولية محدودة تعمل في مجال تصنيع الملابس الجاهزة) خلال الفترة من عام 2004م وحتى عام 2007م. شغل منصب مدير مصنع مؤسسة معمول ام صالح (وهي مؤسسة فردية تعمل في مجال المخازير بمختلف أنواعها) خلال الفترة من عام 2007م وحتى عام 2010م.
الخبرات العملية	<ul style="list-style-type: none"> شغل منصب مدير مصنع روائع ام صالح للحلويات احد فروع شركة شموع الماضي (وهي شركة مساهمة مغلقة تعمل في مجال تصنيع الحلويات الشعبية والشرقية بمختلف أنواعها) خلال الفترة من عام 2010م وحتى عام 2024م. يشغل منصب مدير إدارة العمليات في شموع الماضي (وهي شركة مساهمة مغلقة تعمل في مجال تصنيع الحلويات الشعبية والشرقية بمختلف أنواعها) منذ عام 2024م وحتى الآن.

المصدر: الشركة

الجدول رقم (96): السيرة الذاتية لمحمد ناصر علي الخميس

محمد ناصر علي الخميس

العمر	36 سنة
الجنسية	سعودي
المنصب	مدير إدارة الخدمات اللوجستية
المؤهلات العلمية	<ul style="list-style-type: none"> حاصل على شهادة الثانوية العامة بالملكة العربية السعودية عام 2007م. شغل منصب منسق في شركة شلمبرجر (شركة عالمية تعمل في مجال خدمات حقول النفط) خلال الفترة من عام 2012م وحتى عام 2015م. شغل منصب مدير تطوير الاعمال في شركة أوبو إنترناشيونال (شركة ذات مسؤولية محدودة تعمل في مجال التكنولوجيا) خلال الفترة من عام 2018م حتى عام 2020م.
الخبرات العملية	<ul style="list-style-type: none"> شغل منصب مدير تسويق في شركة المناهل العقارية (شركة ذات مسؤولية محدودة تعمل في مجال العقارات) خلال الفترة من عام 2021م حتى 2022م. يشغل حالياً منصب مدير الخدمات اللوجستية في شركة شموع الماضي (وهي شركة مساهمة مغلقة تعمل في مجال تصنيع الحلويات الشعبية والشرقية بمختلف أنواعها) منذ عام 2024م وحتى الآن.

المصدر: الشركة

محمد يحيى حمد الأحمد	
العمر	37 سنة
الجنسية	سعودي
المنصب	مدير إدارة الشؤون الإدارية
المؤهلات العلمية	<ul style="list-style-type: none"> ▪ حاصل على بكالوريوس إدارة الأعمال من جامعة المنصورة بجمهورية مصر العربية عام 2008م. ▪ شغل منصب مشرف فريق في شركة أليانز السعودي الفرنسي للتأمين التعاوني (شركة مساهمة عامة، تعمل في مجال أعمال التأمين التعاوني) خلال الفترة من عام 2008م حتى عام 2010م. ▪ شغل منصب مشرف تحصيل في بنك الجزيرة (شركة مساهمة عامة، تعمل في مجال الخدمات المصرفية) خلال الفترة من عام 2011م حتى عام 2013م. ▪ شغل منصب مدير النقل في شركة شموع الماضي (شركة مساهمة مغلقة تعمل في مجال تصنيع الحلويات الشعبية والشرقية بمختلف أنواعها) خلال الفترة من عام 2013م حتى عام 2015م. ▪ شغل منصب مدير اداري في شركة اسرع اتصال المحدودة (شركة ذات مسؤولية محدودة تعمل في مجال الاتصالات) خلال الفترة من عام 2015م وحتى عام 2018م. ▪ يشغل منصب مدير الشؤون الإدارية في شركة شموع الماضي (شركة مساهمة مغلقة تعمل في مجال تصنيع الحلويات الشعبية والشرقية بمختلف أنواعها) منذ عام 2019م وحتى الآن.
الخبرات العملية	

المصدر: الشركة



4.5 لجان الشركة

أصدر مجلس هيئة السوق المالية لائحة حوكمة الشركات بموجب القرار رقم (8-16-2017) وتاريخ 1438/05/16هـ (الموافق 2017/02/13م)، بناءً على نظام الشركات الصادر بالمرسوم الملكي رقم (م/3) وتاريخ 1437/01/28هـ (الموافق 2015/11/10م) والمعدلة بموجب قرار هيئة السوق المالية رقم (8-5-2023) وتاريخ 1444/06/25هـ (الموافق 2023/01/18م) بناءً على نظام الشركات الصادر بالمرسوم الملكي رقم (م/132) وتاريخ 1443/12/01هـ (الموافق 2022/06/30م)، بالإضافة إلى لائحة حوكمة الشركات المساهمة غير المدرجة الصادرة بموجب قرار معالي وزير التجارة بالقرار رقم (44239) وتاريخ 1439/08/14هـ (الموافق 2018/04/30م).

وفق المادة (47) من لائحة الحوكمة، يشكل مجلس الإدارة لجاناً متخصصة وفقاً لما يلي:

- 1- حاجة الشركة وظروفها وأوضاعها بما يمكنها من تادية مهامها بفعالية.
 - 2- يكون تشكيل اللجان وفقاً لإجراءات عامة يضعها المجلس تتضمن تحديد مهمة كل لجنة ومدى عملها والصلاحيات المخولة لها خلال هذه المدة وكيفية رقابة مجلس الإدارة عليها، وعلى اللجنة أن تبلغ المجلس بما تتوصل إليه من نتائج أو تتخذ من قرارات بشفافية، وعلى المجلس أن يتابع عمل هذه اللجان بانتظام للتحقق من ممارستها الأعمال الموكلة إليها.
 - 3- تكون كل لجنة مسؤولة عن أعمالها أمام المجلس، ولا يخفى ذلك بمسؤولية المجلس عن تلك الأعمال وعن الصلاحيات أو السلطات التي فوضها إليها.
 - 4- ألا يقل عدد أعضاء اللجان عن (3) ثلاثة ولا يزيد على (5) خمسة.
 - 5- يجب حضور رؤساء اللجان (أو من ينوب عنهم من أعضائها) للجمعيات العامة للإجابة عن أسئلة المساهمين.
 - 6- على الشركة أن تشعر الهيئة بأسماء أعضاء اللجان وصفات عضويتهم خلال خمسة أيام عمل من تاريخ تعيينهم وأي تغييرات تطرأ على ذلك خلال خمسة أيام عمل من تاريخ حدوث التغييرات.
- تلتزم الشركة بكافة متطلبات الحوكمة الإلزامية الواردة في نظام الشركات، وتتمثل سياسة الشركة في تبنى معايير متقدمة في حوكمة الشركات بما في ذلك من فصل لمسؤوليات ومهام مجلس الإدارة والإدارة التنفيذية والسياسات التي تضمن عمل مجلس إدارة الشركة بما يحقق مصالح المساهمين.
 - كما تلتزم الفقرة الفرعية (4) من الفقرة (د) من المادة (53) من لائحة مؤسسات السوق المالية مجلس الإدارة تشكيل اللجان الرقابية مثل لجنة المراجعة ولجنة المكافآت والترشيحات.
 - نظراً لحاجتها وظروفها وبما يمكنها من تادية مهامها بفعالية بالإضافة إلى الوفاء بالمتطلبات النظامية ذات العلاقة، قامت الشركة بتشكيل لجنة المراجعة.

4.5.1 لجنة المراجعة

وافقت الجمعية العامة غير العادية في اجتماعها المنعقد في تاريخ 1445/12/21هـ (الموافق 2024/06/27م) على تشكيل لجنة المراجعة وتحديد مهامها وضوابط عملها ومكافآت أعضائها ومدة عضويتهم للدورة الأولى والتي بدأت من تاريخ 1445/12/20هـ (الموافق 2024/06/26م) وتنتهي بتاريخ 1450/02/01هـ (الموافق 2028/06/24م).

ويوضح الجدول التالي أعضاء لجنة المراجعة:

الجدول رقم (98): أعضاء لجنة المراجعة

الاسم	المنصب
وليد محمد حمد البسام	رئيس اللجنة
عادل عبدالكريم محمد المؤمن	عضو اللجنة
فهد أحمد محمد الخضير	عضو اللجنة

المصدر: الشركة

4.5.2 مهام لجنة المراجعة:

تختص لجنة المراجعة بمراقبة أعمال الشركة والتحقق من سلامة ونزاهة التقارير والقوائم المالية وأنظمة الرقابة الداخلية فيها، وتشمل مهام اللجنة بصفة خاصة مايلي:

• التقارير المالية:

- 1 دراسة القوائم المالية الأولية والسنوية للشركة قبل عرضها على مجلس الإدارة وإبداء رأيها والتوصية في شأنها؛ لضمان نزاهتها وعدالتها وشفافيتها.
- 2 إبداء الرأي الفني - بناءً على طلب مجلس الإدارة - فيما إذا كان تقرير مجلس الإدارة والقوائم المالية للشركة عادلة ومتوازنة ومفهومة وتتضمن المعلومات التي تتيح للمساهمين والمستثمرين تقييم المركز المالي للشركة وأدائها ونموذج عملها واستراتيجيتها.
- 3 دراسة أي مسائل مهمة أو غير مألوفة تتضمنها التقارير المالية.
- 4 البحث بدقة في أي مسائل يثيرها المدير المالي للشركة أو من يتولى مهامه أو مسؤول الالتزام في الشركة أو مراجع الحسابات.
- 5 التحقق من التقديرات المحاسبية في المسائل الجوهرية الواردة في التقارير المالية.
- 6 دراسة السياسات المحاسبية المتبعة في الشركة وإبداء الرأي والتوصية لمجلس الإدارة في شأنها.

• المراجعة الداخلية:

- 1 دراسة ومراجعة نظم الرقابة الداخلية والمالية وإدارة المخاطر في الشركة.
- 2 دراسة تقارير المراجعة الداخلية ومتابعة تنفيذ الإجراءات التصحيحية للملاحظات الواردة فيها.
- 3 الرقابة والإشراف على أداء وأنشطة المراجع الداخلي وإدارة المراجعة الداخلية في الشركة؛ للتحقق من توافر المواد اللازمة وفعاليتها في أداء الأعمال والمهام المنوطة بها.
- 4 التوصية لمجلس الإدارة بتعيين مدير وحدة أو إدارة المراجعة الداخلية أو المراجع الداخلي واقتراح مكافأته.

• مراجع الحسابات:

- 1 التوصية لمجلس الإدارة بترشيح مراجعي الحسابات وعزلهم وتحديد أتعابهم وتقييم أدائهم، بعد التحقق من استقلالهم ومراجعة نطاق عملهم وشروط التعاقد معهم.
- 2 التحقق من استقلال مراجع الحسابات وموضوعيته وعدالته، ومدى فعالية أعمال المراجعة، مع الأخذ في الاعتبار القواعد والمعايير ذات الصلة.
- 3 مراجعة خطة مراجع حسابات الشركة وأعماله، والتحقق من عدم تقديمه أعمالاً فنية أو إدارية أو استشارية تخرج عن نطاق أعمال المراجعة، وإبداء مرنيتها حيال ذلك.
- 4 الإجابة عن استفسارات مراجع حسابات الشركة.
- 5 دراسة تقرير مراجع الحسابات وملاحظاته على القوائم المالية ومتابعة ما اتخذ بشأنها.

• ضمان الالتزام:

- 1 مراجعة نتائج تقارير الجهات الرقابية والتحقق من اتخاذ الشركة الإجراءات اللازمة بشأنها.
- 2 التحقق من التزام الشركة بالأنظمة واللوائح السياسات والتعليمات ذات العلاقة.
- 3 مراجعة العقود والتعاملات المقترحة أن تجريها الشركة مع الأطراف ذوي العلاقة، وتقديم مرنيتها حيال ذلك إلى مجلس الإدارة.
- 4 رفع ما تراه من مسائل ترى ضرورة اتخاذ إجراء بشأنها إلى مجلس الإدارة، وإبداء توصياتها بالإجراءات التي يتعين اتخاذها.

4.5.3 صلاحيات لجنة المراجعة

للجنة المراجع في سبيل أداء مهامها:

- أ. حق الإطلاع على سجلات الشركة ووثائقها.
- ب. أن تطلب أي إيضاح أو بيان من أعضاء مجلس الإدارة أو الإدارة التنفيذية.
- ج. أن تطلب من مجلس الإدارة دعوة الجمعية العامة للشركة للانعقاد إذا أعاق مجلس الإدارة عملها أو تعرضت الشركة لأضرار أو خسائر جسيمة.

4.5.4 تقرير لجنة المراجعة

- أ. يجب أن يشتمل تقرير لجنة المراجعة على تفاصيل أدائها لاختصاصاتها ومهامها المنصوص عليها في لائحة حوكمة الشركات، على أن يتضمن توصياتها ورأيها في مدى كفاية نظم الرقابة الداخلية والمالية وإدارة المخاطر في الشركة.
- ب. يجب أن يودع مجلس الإدارة نسخاً كافية من تقرير لجنة المراجعة في مركز الشركة الرئيس وأن يُنشر بعد الإدراج في السوق المالية في الموقع الإلكتروني للشركة والموقع الإلكتروني للسوق عند نشر الدعوة لانعقاد الجمعية العامة؛ لتمكين من يرغب من المساهمين في الحصول على نسخة منه. ويتلى ملخص التقرير أثناء انعقاد الجمعية العامة.

4.5.5 اجتماعات لجنة المراجعة

تعقد اللجنة اجتماعاً دورياً بحيث لا تقل عن أربع (4) اجتماعات في السنة على الأقل.

وفيما يلي السيرة الذاتية لأعضاء لجنة المراجعة:

الجدول رقم (99):السيرة الذاتية لوليد محمد حمد البسام

وليد محمد حمد البسام

فضلاً راجع القسم رقم 4.3.4 بعنوان السير الذاتية لأعضاء مجلس الإدارة وأمين سر المجلس

المصدر: الشركة

عادل عبدالكريم محمد المؤمن

العمر	48 سنة
الجنسية	سعودي
المنصب	عضو لجنة المراجعة - مستقل من خارج المجلس
المؤهلات العلمية	<ul style="list-style-type: none"> حاصل على درجة البكالوريوس في تخصص التربية (فقه وأصوله) من جامعة الملك سعود بالمملكة العربية السعودية عام 2009م. حاصل على درجة الماجستير في إدارة الاعمال (إدارة مالية) من جامعة/سكرانتون بدولة الولايات المتحدة الأمريكية عام 2009م. حاصل على درجة دكتوراة الفلسفة في المالية من جامعة/شمال تكساس بدولة الولايات المتحدة الأمريكية عام 2016م. حاصل على شهادة المحلل المالي المعتمد (CFA) عام 2019م. حاصل على شهادة مدير المخاطر المالية المعتمد (FRM) عام 2020م.
الخبرات العملية	<ul style="list-style-type: none"> شغل منصب مستشارا لرئيس التنفيذي شركة معالم التمويل (شركة مساهمة مقفلة تعمل في مجال منتجات التمويل خلال الفترة من 2019م وحتى عام 2020م. يشغل حالياً منصب نائب الرئيس التنفيذي بشركة تنمية البنى للتقنية المالية (فنمال) (شركة مساهمة مقفلة تعمل في مجال التقنية المالية للعمليات التمويلية) منذ عام 2022م وحتى الآن. يشغل عضو هيئة التدريس بقسم المالية بكلية إدارة الأعمال بجامعة الإمام محمد بن سعود الإسلامية من عام 2009 وحتى الآن (معار للعمل في جامعة الأمير سلطان منذ 2019 وحتى الآن).
العضويات الحالية في مجالس إدارة أخرى	<ul style="list-style-type: none"> يشغل عضو لجنة المراجعة بشركة شموع الماضي (شركة مساهمة مقفلة تعمل في مجال تصنيع الحلويات الشعبية والشرقية بمختلف أنواعها) منذ عام 2024م وحتى الآن. يشغل رئيس لجنة المراجعة بشركة ثروات للأوراق المالية (شركة مساهمة مقفلة تعمل في مجال إدارة الصناديق الاستثمارية) منذ عام 2022م وحتى الآن. يشغل عضو لجنة المراجعة بشركة تنمية المالية (شركة مساهمة مقفلة تعمل في مجال إدارة الصناديق الاستثمارية) منذ عام 2022م وحتى الآن. يشغل رئيس لجنة المراجعة بشركة تلاد للاستثمار (شركة مساهمة مقفلة تعمل في مجال المقاولات والمنتجات الإسمنتية) منذ عام 2022م وحتى الآن. يشغل حالياً عضو لجنة المخاطر والالتزام بشركة أوقاف للاستثمار (شركة مساهمة مقفلة تعمل في مجال تقديم الخدمات الاستثمارية المتخصصة للقطاع غير الربحي) منذ عام 2022م وحتى الآن. يشغل حالياً عضو لجنة الاستثمار بجمعية إنسان (جمعية أهلية ترمي الأيتام وأمهم بمناطق الرياض) منذ عام 2022م وحتى الآن. يشغل حالياً عضو لجنة الاستثمار بصندوق دعم الجمعيات (صندوق غير ربحي يهدف لتمكين ودعم الجمعيات الأهلية) منذ عام 2023م وحتى الآن. يشغل حالياً مستشار استثمار بمؤسسة الإسكان التنموي الأهلية (سكن) (وهي مؤسسة غير ربحية تعمل في مجال إيجاد حلول تنموية تساهم في حياة الأسر الأشد حاجة) منذ 2023م وحتى الآن. يشغل حالياً مستشار استثمار بصندوق الوقف الصحي (وقف صحي مخصص لدعم الشرائح الأكثر حاجة) منذ عام 2020م وحتى الآن.

المصدر: الشركة

فهد أحمد محمد الخضيرى

العمر	34 سنة
الجنسية	سعودي
المنصب	عضو لجنة المراجعة - مستقل من خارج المجلس
المؤهلات العلمية	<ul style="list-style-type: none"> حاصل على درجة البكالوريوس في تخصص المحاسبة من جامعة الامام محمد بن سعود الإسلامية بالمملكة العربية السعودية عام 2013م. حاصل على درجة الماجستير في تخصص التجارة (محاسبة / إدارة مالية) من جامعة غرب إستراليا بدولة إستراليا عام 2019م. شغل منصب محاسب بمصنع الرياض للتعبئة والعزل الحراري (شركة ذات مسئولية محدودة تعمل في مجال العزل الحراري) خلال الفترة من عام 2013م وحتى عام 2014م. شغل منصب معيد بجامعة الامام محمد بن سعود الإسلامية (جهة حكومية تعمل في مجال التعليم) خلال الفترة من عام 2014م وحتى عام 2021م.
الخبرات العملية	<ul style="list-style-type: none"> يشغل منصب وكيل قسم المحاسب بجامعة الامام محمد بن سعود الإسلامية (جهة حكومية تعمل في مجال التعليم) منذ عام 2022م وحتى الآن. يشغل منصب مدير مشروع هيكله بجامعة الامام محمد بن سعود الإسلامية (جهة حكومية تعمل في مجال التعليم) منذ عام 2023م وحتى الآن. يشغل منصب مدير مشروع تأطير بجامعة الامام محمد بن سعود الإسلامية (جهة حكومية تعمل في مجال التعليم) منذ عام 2023م وحتى الآن.
العضويات الحالية في مجالس إدارة أخرى	<ul style="list-style-type: none"> لا يوجد.

المصدر: الشركة



05

القسم التالي

القسم السابق



سياسة توزيع الأرباح

5 سياسة توزيع الأرباح

تمنح الأسهم حاملها الحق في الحصول على الأرباح التي تعلن عنها الشركة من تاريخ هذه النشرة والسنوات المالية التي تلي ذلك.

وفقاً للمادة (50) من النظام الأساسي للشركة، فإنه:

- يجوز للشركة توزيع أرباح مرحلية نصف سنوية وربع سنوية على المساهمين وذلك بعد استيفاء الضوابط التالية:
 - أن تفوض الجمعية العامة مجلس الإدارة في توزيع أرباح مرحلية بموجب قرار يصدر سنوياً.
 - ان تتوافر لدى الشركة سيولة معقولة وتستطيع التوقع بدرجة معقولة بمستوى أرباحها.
 - ان تتوافر لدى الشركة أرباح قابلة للتوزيع وفقاً لآخر قوائم مالية تكفي لتغطية الأرباح المقترح توزيعها بعد حسم ما تم توزيعه ورسمته من هذه الأرباح بعد تاريخ تلك القوائم.
 - تتكون الأرباح القابلة للتوزيع من رصيد الأرباح المبقاة الظاهر في قائمة المركز المالي المعدة في آخر الفترة التي تسبق مباشرة الفترة التي يتخذ خلالها قرار التوزيع بالإضافة إلى رصيد أي احتياطات قابلة للتوزيع.
 - يعد من قبيل الاحتياطات القابلة للتوزيع الاحتياطات المكونة من الأرباح ولم تخصص لأغراض معينة أو التي تقرر إلغاء الغرض التي كونت من أجله.
 - على مجلس الإدارة أن يضمن تقريره السنوي المقدم للجمعية العامة للشركة نسب الأرباح التي تم توزيعها على المساهمين خلال الفترات المختلفة من السنة المالية إضافة إلى نسبة الأرباح المقترح توزيعها في نهاية السنة المالية وإجمالي هذه الأرباح.
 - تلتزم الشركة عند اتخاذ قرار توزيع الأرباح المرحلية بالإفصاح والإعلان عن ذلك فوراً وتزويد الهيئة بنسخة منه فور صدوره إذا كانت الشركة مدرجة في السوق المالية.
- كما أنه وفقاً للمادة (51) من النظام الأساسي للشركة، فإن المساهم يستحق حصته في الأرباح وفقاً لقرار الجمعية العامة الصادر في هذا الشأن، ويبين القرار تاريخ الاستحقاق وتاريخ التوزيع، وتكون أحقية الأرباح للملكي الأسهم المسجلين في سجلات المساهمين في نهاية اليوم المحدد للاستحقاق، ويجب على مجلس الإدارة أن ينفذ قرار الجمعية العامة في شأن توزيع الأرباح على المساهمين.
- يوضح الجدول التالي الأرباح التي قامت الشركة بتوزيعها خلال السنة المالية المنتهية في 31 ديسمبر 2022م وخلال السنة المالية المنتهية في 31 ديسمبر 2023م وخلال فترة الثلاثة أشهر المنتهية كما في 31 مارس 2024م، مع الإشارة إلى قرار الشركاء بتاريخ 1445/10/16هـ (الموافق 2024/04/25م) بالموافقة على توزيع أرباح بقيمة اثني عشر مليون (12,000,000) ريال سعودي لمساهمي الشركة عن النصف الأول من العام 2024م متضمنة التوزيعات النقدية التي تم سدادها خلال الربع الأول من العام 2024م بموجب قرار الشركاء بتاريخ 1445/09/21هـ (الموافق 2024/03/31م):

الجدول رقم (102): توزيعات الأرباح

توزيعات الأرباح (ريال سعودي)	السنة المالية المنتهية كما في 31 ديسمبر 2022م	السنة المالية المنتهية كما في 31 ديسمبر 2023م	فترة الثلاثة أشهر المنتهية كما في 31 مارس 2024م
صافي الدخل للسنة / للفترة (ريال سعودي)	11,150,471	15,971,836	5,684,757
توزيعات الأرباح المعلنة خلال السنة / الفترة (ريال سعودي)	(1) 11,377,746	(2) 14,872,568	(3) 5,622,935
توزيعات الأرباح المدفوعة خلال السنة / الفترة (ريال سعودي)	11,377,746	14,872,568	5,622,935
ربحية الحصة من صافي دخل السنة / الفترة (ريال سعودي) (4)	12,389	17,746	6,316
نسبة توزيعات الأرباح المعلنة إلى صافي دخل السنة / الفترة (%)	102.38%	93.12%	98.91%

المصدر: الشركة

(1) بالإشارة إلى قرار الشركاء بتاريخ 1444/04/07هـ (الموافق 2022/11/01م) قامت الشركة بالإعلان عن توزيع أرباح بقيمة أحد عشر مليون وثلاثمائة وسبعة وسبعون ألف وسبعمائة وستة وأربعون (11,377,746) ريال سعودي، مع الإشارة أن الأرباح الموزعة تخص السنة المالية المنتهية في 31 ديسمبر 2022م.

(2) بالإشارة إلى قرار الشركاء بتاريخ 1444/10/28هـ (الموافق 2023/05/18م) قامت الشركة بالإعلان عن توزيع أرباح بقيمة أربعة عشر مليون وثمانمائة واثنان وسبعون ألف وخمسمائة وثمانية وستون (14,872,568) ريال سعودي، مع الإشارة أن الأرباح الموزعة تخص السنة المالية المنتهية في 31 ديسمبر 2023م.

(3) بالإشارة إلى قرار الشركاء بتاريخ 1445/09/21هـ (الموافق 2024/03/31م) قامت الشركة بالإعلان عن توزيع أرباح بقيمة خمسة مليون وستمائة واثنان وعشرون ألف وتسعمائة وخمسة وثلاثون (5,622,935) ريال سعودي، مع الإشارة أن الأرباح الموزعة تخص السنة المالية المنتهية في 31 مارس 2024م.

(4) تم احتساب القيمة على أساس المتوسط المرجح لعدد الحصص والبالغ تسعمائة (900) حصة كما في السنة المالية المنتهية في 2022م، وعلى أساس المتوسط المرجح لعدد الحصص والبالغ تسعمائة (900) حصة كما في السنة المالية المنتهية في 2023م وفترة الثلاثة أشهر المنتهية كما في 31 مارس 2024م.

وعلى الرغم من أن الشركة قامت بتوزيع أرباح خلال السنوات السابقة، إلا أنها لا تقدم أي ضمانات بتوزيع أرباح في المستقبل.



06



استخدام متحصلات الطرح
والمشاريع المستقبلية

القسم التالي

القسم السابق

6 استخدام متحصلات الطرح والمشاريع المستقبلية

6.1 متحصلات الطرح

يقدر إجمالي متحصلات الطرح بحوالي ٢٢ (xx) ريال سعودي، سيُخصص منها تقريباً حوالي مليونان وأربعمائة ألف (2,400,000) ريال سعودي لتسديد باقي التكاليف والمصاريف المتعلقة بالطرح والتي تشمل أنعاب كل من المستشار المالي ومدير الاكتتاب وغيره من المستشارين ومصاريف الطباعة والتوزيع والتسويق والمصاريف الأخرى المتعلقة بعملية الطرح.

وستحمل الشركة كافة التكاليف والأنعاب والمصاريف المتعلقة بالطرح. ومن المتوقع أن يبلغ صافي متحصلات الطرح مبلغ وقدره ٢٢ (xx) ريال سعودي، ولن يستلم المساهمين الحاليين في الشركة أي مبلغ من متحصلات الطرح. وستقوم الشركة باستخدام صافي متحصلات الطرح في تمويل خططها التوسعية وفق الجدول الموضح أدناه.

6.2 صافي متحصلات الطرح

يقدر أن يبلغ صافي متحصلات الطرح مبلغ وقدره ٢٢ (xx) ريال سعودي، سيتم تخصيصها لتمويل خطة الشركة التوسعية ولن يحصل المساهمين على أي جزء من صافي متحصلات الطرح.

6.3 استخدام صافي متحصلات الطرح

تنوي الشركة استخدام صافي متحصلات الطرح (بعد خصم مصاريف الطرح) في تمويل خططها التوسعية. حيث ستستخدم نسبة (100.00%) من صافي متحصلات الطرح التي ستحصل عليها الشركة لتمويل خططها التوسعية المستقبلية والمتمثلة بالتوسع في الأصول التشغيلية بإجمالي تكلفة تقديرية تبلغ سبعة وثلاثون مليون (37,000,000) ريال سعودي. (لمزيد من التفاصيل يرجى الرجوع إلى القسم الفرعي (3.28) "الخطة التوسعية للشركة" من هذه النشرة)، حيث تستهدف الشركة تمويل خططها التوسعية بنسبة (100.00%) من صافي متحصلات الطرح. مع الإشارة إلى أنه في حال بلغت قيمة صافي متحصلات الطرح أقل من تكلفة خطة التوسعة الموضحة في هذه النشرة أو أي تكاليف إضافية أو بنود لم يتم تضمينها ضمن خطة التوسعة، فإن الشركة ستعتمد على السيولة المتوفرة بالشركة بعد التأكد من قدرة الشركة على إدارة رأس المال العامل بكفاءة وعمليات زيادة رأس المال بعد الإدراج بالإضافة إلى التمويل البنكي. كما أنه سيتم استخدام أي فائض في صافي متحصلات الطرح كرأس مال عامل للعمليات التشغيلية للشركة. يوضح الجدول التالي ملخص التكلفة التقديرية لخطة التوسعة:

الجدول رقم (103): قائمة مشاريع الخطة التوسعية المستقبلية:

ملخص الجدول الزمني لاستخدام صافي المتحصلات										
2026م		2025م		النسبة من إجمالي التكلفة التقديرية (%)		النسبة من إجمالي التكلفة التقديرية (%)		تفاصيل المشروع		
النسبة من إجمالي التكلفة التقديرية (%)	النصف الثاني من العام 2026م	النسبة من إجمالي التكلفة التقديرية (%)	النصف الأول من العام 2026م	النسبة من إجمالي التكلفة التقديرية (%)	النصف الثاني من العام 2025م	النسبة من إجمالي التكلفة التقديرية (%)	النصف الأول من العام 2025م	النسبة من إجمالي التكلفة التقديرية (%)	التكلفة التقديرية (ريال سعودي)	
9.32%	3,450,000	15.54%	5,750,000	18.65%	6,900,000	18.65%	6,900,000	62.16%	23,000,000	بناء وتجهيز معدات واللات للمصنع الجديد / بريدة
4.05%	1,500,000	6.76%	2,500,000	8.11%	3,000,000	8.11%	3,000,000	27.03%	10,000,000	توسعة في مصنع شركة شموع الماضي للمواد الغذائية من بناء وتجهيز معدات واللات تصنيع /الخرج
1.62%	600,000	2.70%	1,000,000	3.24%	1,200,000	3.24%	1,200,000	10.81%	4,000,000	إحلال وتبديل اللات صناعية ومكائن / مصنع أطايب
15.00%	5,550,000	25.00%	9,250,000	30.00%	11,100,000	30.00%	11,100,000	100.00%	37,000,000	الإجمالي

المصدر: الشركة



كما أنه وفي حال فائض من صافي متحصلات الاكتتاب بعد تمويل الخطة التوسعية، فإن الشركة تنوي استخدامه كرأس مال عام للعمليات التشغيلية للشركة من خلال التوسع في تطوير الأعمال وتفادي مخاطر تأخر تحصيلات المستخلصات من العملاء دون قيامها بسداد أي التزامات أو قروض لجهات تمويلية من صافي متحصلات الطرح.

يوضح الجدول التالي تفاصيل الاستخدام وفق المراحل والجدول الزمني لصافي متحصلات الطرح المستخدمة في تمويل خطة التوسعة:

الجدول رقم (104): ملخص تفاصيل الاستخدام لصافي متحصلات الطرح وفق المراحل والجدول الزمني:

الإجمالي	2026م		2025م		المرحلة (ريال سعودي)
	النصف الثاني	النصف الأول	النصف الثاني	النصف الأول	
بناء وتجهيز معدات وآلات للمصنع الجديد					
2,400,000	-	-	900,000	1,500,000	المرحلة الأولى: تجهيز الموقع بالبنية التحتية والتراخيص
11,400,000	-	-	6,000,000	5,400,000	المرحلة الثانية: عملية تطوير المباني
9,200,000	3,450,000	5,750,000	-	-	المرحلة الثالثة: الانتهاء من المباني وشراء وتركيب وتشغيل الآلات والمعدات
23,000,000	3,450,000	5,750,000	6,900,000	6,900,000	الإجمالي
توسعة مصنع شركة شموع الماضي للمواد الغذائية					
1,000,000	-	-	-	1,000,000	المرحلة الأولى: تجهيز الموقع بالبنية التحتية
-	-	-	-	-	المرحلة الثانية: الحصول على التراخيص
9,000,000	1,500,000	2,500,000	3,000,000	2,000,000	المرحلة الثالثة: الانتهاء من توسعة المباني وشراء وتركيب وتشغيل الآلات والمعدات
10,000,000	1,500,000	2,500,000	3,000,000	3,000,000	الإجمالي
إحلال وتبديل آلات صناعية ومكائن لمصنع أطايب نجد					
-	-	-	-	-	المرحلة الأولى: تحديد المواصفات الفنية للآلات والمكائن
-	-	-	-	-	المرحلة الثانية: الحصول على عروض أسعار ومقارنة عروض الأسعار
4,000,000	-	-	-	4,000,000	المرحلة الثالثة: الإنتهاء من الشراء
4,000,000	-	-	-	4,000,000	الإجمالي

المصدر: الشركة



6.3.1 الجدول الزمني والمراحل الرئيسية لتنفيذ خطة التوسعة

يوضح الجدول التالي الجدول الزمني المتوقع والمراحل الرئيسية لتنفيذ خطة التوسعة.

الجدول رقم (105): الجدول الزمني المتوقع والمراحل الرئيسية لتنفيذ خطة التوسعة:

رقم المرحلة	تفاصيل المرحلة	الفترة الزمنية المتوقعة (شهر) (1)	نسبة الانجاز حتى تاريخ 31 مارس 2024م	التاريخ المتوقع لاستكمال المرحلة
بناء وتجهيز معدات وآلات للمصنع الجديد				
1	المرحلة الأولى: تجهيز الموقع بالبنية التحتية والتراخيص	6	%0.00	2025/12/31م ⁽²⁾
2	المرحلة الثانية: عملية تطوير المباني	12	%0.00	2025/12/31م
3	المرحلة الثالثة: الانتهاء من المباني وشراء وتركيب وتشغيل الآلات والمعدات	6	%0.00	2026/12/31م
	إجمالي الفترة الزمنية المتوقعة	24	%0.00	-
توسعة مصنع شركة شموع الماضي للمواد الغذائية				
1	المرحلة الأولى: تجهيز الموقع بالبنية التحتية	6	%0.00	2025/06/30م ⁽²⁾
2	المرحلة الثانية: الحصول على التراخيص	1	%0.00	2025/06/30م
3	المرحلة الثالثة: الانتهاء من توسعة المباني وشراء وتركيب وتشغيل الآلات والمعدات	12	%0.00	2026/12/31م
	إجمالي الفترة الزمنية المتوقعة	18	%0.00	-
إحلال وتبديل آلات صناعية ومكائن لمصنع أطايب نجد				
1	المرحلة الأولى: تحديد المواصفات الفنية للآلات والمكائن	2	%0.00	2025/02/28م ⁽²⁾
2	المرحلة الثانية: الحصول على عروض أسعار ومقارنة عروض الاسعار	2	%0.00	2025/04/30م
3	المرحلة الثالثة: الإنتهاء من الشراء	2	%0.00	2025/06/30م
	إجمالي الفترة الزمنية المتوقعة	6	%0.00	-

المصدر: الشركة

⁽¹⁾ سيتم تنفيذ بعض مراحل خطة التنفيذ بالتوازي وفي نفس الوقت.

⁽²⁾ بافتراض أن استلام متحصلات الطرح سيكون في النصف الثاني من العام 2024م.



6.3.1 الجدول الزمني والمراحل الرئيسية لتنفيذ خطة التوسعة وفق لمراحل التنفيذ

يوضح الجدول التالي ملخص التكاليف التقديرية لخطة التوسعة.

الجدول رقم (106): ملخص التكاليف التقديرية وفق المراحل

رقم المرحلة	تفاصيل المرحلة	التكلفة التقديرية للمرحلة (ريال سعودي)
بناء وتجهيز معدات وآلات للمصنع الجديد		
1	المرحلة الأولى: تجهيز الموقع	2,400,000
2	المرحلة الثانية: البدء في عملية البناء	11,400,000
3	المرحلة الثالثة: الانتهاء من البناء وشراء الآلات والمكائن	9,200,000
إجمالي التكلفة التقديرية لبناء وتجهيز معدات وآلات للمصنع الجديد		23,000,000
(يخصم منها): التكاليف المدفوعة حتى تاريخ 31 مارس 2024 م		0
صافي التكاليف التقديرية لبناء وتجهيز معدات وآلات للمصنع الجديد		23,000,000
توسعة مصنع شركة شموع الماضي للمواد الغذائية		
1	المرحلة الأولى: تجهيز الموقع	1,000,000
2	المرحلة الثانية: الحصول على التراخيص	-
3	المرحلة الثالثة: الانتهاء من التوسعة وشراء الآلات	9,000,000
إجمالي التكلفة التقديرية لتوسعة مصنع شركة شموع الماضي للمواد الغذائية		10,000,000
(يخصم منها): التكاليف المدفوعة حتى تاريخ 31 مارس 2024 م		0
صافي التكاليف التقديرية لتوسعة مصنع شركة شموع الماضي للمواد الغذائية		10,000,000
إحلال وتبديل آلات صناعية ومكائن لمصنع أطايب نجد		
1	المرحلة الأولى: تحديد المواصفات الفنية للآلات والمكائن	-
2	المرحلة الثانية: الحصول على عروض أسعار ومقارنة عروض الاسعار	-
3	المرحلة الثالثة: الإنتهاء من الشراء	4,000,000
إجمالي التكلفة التقديرية لإحلال وتبديل آلات صناعية ومكائن لمصنع أطايب نجد		4,000,000
(يخصم منها): التكاليف المدفوعة حتى تاريخ 31 مارس 2024 م		0
صافي التكاليف التقديرية لإحلال وتبديل آلات صناعية ومكائن لمصنع أطايب نجد		4,000,000

المصدر: الشركة



07

القسم التالي

القسم السابق



الإقرارات

7 الإقرارات

يقر أعضاء مجلس إدارة الشركة بما يلي:

- 1- لم يكن هناك أي انقطاع في أعمال المصدر يمكن أن يؤثر أو يكون قد أثر تأثيراً ملحوظاً في الوضع المالي خلال الـ (12) شهراً الأخيرة.
- 2- لم تُمنح أي عمولات أو خصومات أو أتعاب وساطة أو أي عوض غير نقدي من قبل المصدر خلال السنة السابقة مباشرة لتاريخ طلب التسجيل وطرح الأسهم فيما يتعلق بإصدار أو طرح أي سهم.
- 3- لم يكن هناك أيّ تغير سلمي جوهري في الوضع المالي والتجاري للمصدر خلال السنة السابقة مباشرة لتاريخ طلب التسجيل وطرح الأسهم.
- 4- بخلاف ما ورد في الصفحات (د، 94) من هذه النشرة، ليس لأعضاء مجلس الإدارة أو لأي من أقربائهم أي أسهم أو مصلحة من أي نوع في المصدر.
- 5- كما في تاريخ هذه النشرة، ليس لدى الشركة سياسة بشأن البحث والتطوير.
- 6- لا يخضع أعضاء مجلس الإدارة لأي إجراءات قانونية قد تؤثر بمفردها أو بمجملها جوهرياً في أعمال الشركة أو في وضعها المالية.
- 7- بخلاف ما ورد في الخطر رقم (2.1.26) "المخاطر المتعلقة بتفشي الأمراض المعدية أو غيرها مما يهدد الصحة العامة" في القسم (2) "عوامل المخاطرة" في هذه النشرة، لم يكن هناك أيّ تغير سلمي وجوهري في الوضع المالي والتجاري للمصدر خلال السنة السابقة مباشرة لتاريخ تقديم طلب التسجيل وطرح الأسهم.
- 8- باستثناء ما ورد في الخطر رقم (2.1.23) "المخاطر المتعلقة بالدعاوى القضائية" في القسم (2) "عوامل المخاطرة" في هذه النشرة، أن الشركة ليست خاضعة لأي مطالبات أو دعاوى أو إجراءات قانونية قد تؤثر بمفردها أو بمجملها جوهرياً في أعمال الشركة أو في وضعها المالي، كما أن الشركة ليست طرف في أي دعاوى قضائية (بصفتها مدعى) أو (بصفتها مدعى عليها) كما في تاريخ هذه النشرة.
- 9- أن الشركة ملتزمة بجميع أحكام نظام الشركات ولم يسبق لها مخالفتها أحكام نظام الشركات كما بتاريخ هذه النشرة.
- 10- لا يشترك أي من أعضاء مجلس الإدارة في أعمال منافسة للشركة.
- 11- أنه لا توجد أي وقائع أخرى يمكن أن تؤثر على طلب تسجيل الأوراق المالية لم يتم تضمينها في هذه النشرة.
- 12- أن الشركة حاصلة على جميع التراخيص والموافقات الأساسية المطلوبة لممارسة أنشطتها.
- 13- أن الشركة قد حصلت على جميع الموافقات اللازمة لتسجيل وطرح أسهمها في السوق الموازية.
- 14- باستثناء ما ورد في القسم (2) "عوامل المخاطرة" في هذه النشرة، فإن أعضاء مجلس الإدارة ليسوا على علم بأي مخاطر جوهرية أخرى من الممكن أن تؤثر على قرار المستثمرين المحتملين في الاستثمار في أسهم الشركة.
- 15- لا توجد أي صلاحية تعطي أحد أعضاء مجلس الإدارة أو الرئيس التنفيذي حق التصويت على مكافآت تمنح لهما.
- 16- لا توجد أي صلاحية تجيز لأعضاء مجلس الإدارة أو كبار التنفيذيين حق الاقتراض من المصدر.
- 17- أنه لم يتم الإعلان عن إفلاس أي عضو من أعضاء مجلس إدارة الشركة أو أيًا من أعضاء الإدارة التنفيذية بالشركة أو أمين سر مجلس الإدارة ولم يخضعوا لأي إجراءات إفلاس.
- 18- باستثناء ما ذكر في الخطر رقم (2.1.15) "المخاطر المتعلقة باستحقاقات الزكاة الشرعية المحتملة والمطالبات الإضافية" في القسم (2) "عوامل المخاطرة" في هذه النشرة، فإن الشركة لا تخضع لأي نزاعات أو مطالبات بفروقات زكوية قائمة من قبل هيئة الزكاة والضريبة والجمارك كما في تاريخ هذه النشرة.
- 19- باستثناء ما ورد في القسم الفرعي (3.2.7) "التعاملات التي تمت مع الأطراف ذات العلاقة" في القسم (3) "خلفية عن الشركة وطبيعة أعمالها" في هذه النشرة، وأنه سيتم التصويت في الجمعية العامة لمساهمي الشركة على جميع التعاملات والعقود مع الأطراف ذات العلاقة في حال تعاملت الشركة مستقبلاً بأي تعاملات مع أطراف ذات علاقة.
- 20- أن الشركة حصلت على عدم ممانعة الجهات الممولة على تسجيل وإدراج أسهمها في السوق الموازية.
- 21- تتعهد الشركة في أول جمعية عامة يتم عقدها بعد الإدراج أن تقوم بتحديث الكيان القانوني للشركة في المستندات النظامية للشركة (بما في ذلك السجل التجاري والنظام الأساسي) لتصبح شركة مساهمة عامة.



08

القسم التالي

القسم السابق



مصاريق الطرح



8 مصاريف الطرح

تتحمل الشركة جميع التكاليف المتعلقة بالطرح، والتي يتوقع لها أن تبلغ حوالي مليونان وأربعمائة ألف (2,400,000) ريال سعودي، حيث سيتم خصمها بالكامل من إجمالي متحصلات الإكتتاب البالغة $\times\times$ ريال سعودي، وتشمل مصاريف الطرح أتعاب كل من المستشار المالي ومدير الاكتتاب وغيره من المستشارين ومصاريف الطباعة والتوزيع والتسويق والمصاريف الأخرى المتعلقة بعملية الطرح، ولن يتحمل المساهمون أي مصاريف تتعلق بالطرح.

09



المعلومات المتعلقة بالأسهم وأحكام الطرح وشروطه

القسم التالي

القسم السابق



9 المعلومات المتعلقة بالأسهم وأحكام الطرح وشروطه

تقدمت الشركة بطلب لهيئة السوق المالية لتسجيل وطرح الأسهم في السوق الموازية وفقاً لمتطلبات قواعد طرح الأوراق المالية والالتزامات المستمرة الصادرة عن هيئة السوق المالية. وقد تمت الموافقة على نشرة الإصدار هذه وتم تقديم كافة المستندات المؤيدة التي طلبتها الهيئة، كما تم الحصول على جميع الموافقات الرسمية اللازمة لعملية طرح الأسهم في السوق الموازية.

يجب على جميع المستثمرين المؤهلين قراءة شروط وأحكام الطرح بعناية تامة قبل استكمال تعبئة نموذج طلب الاكتتاب الإلكتروني، حيث أن تقديم طلب الاكتتاب عبر مواقع ومنصات الجهات المستلمة الإلكترونية التي تتيح هذه الخدمة للمكتتبين أو من خلال أي وسيلة يقدمها مدير الاكتتاب والجهات المستلمة يعتبر بمثابة إقرار بالقبول والموافقة على شروط وأحكام الطرح المذكورة.

9.1 الاكتتاب بالأسهم المطروحة

سوف يتم طرح عدد مليون وأربعمائة ألف (1,400,000) سهم عادي تمثل نسبة (14.89%) من رأس مال الشركة بعد الطرح (والتي تمثل ما نسبته (17.50%) من إجمالي رأس مال الشركة قبل الزيادة) وبقيمة اسمية قدرها خمسة (5) ريالات سعودية للسهم الواحد، سيتم طرحها للاكتتاب في السوق الموازية بسعر $\times\times$ ريال سعودي للسهم الواحد وبقيمة إجمالية قدرها $\times\times$ ريال سعودي، ويقتصر الطرح على فئات المستثمرين المؤهلين، وهم كما يلي:

1. مؤسسات سوق مالية تتصرف لحسابها الخاص.
2. عملاء مؤسسة سوق مالية مرخص لها في ممارسة أعمال الإدارة، شريطة أن تكون مؤسسة السوق المالية قد عينت بشروط تمكنها من اتخاذ القرارات الخاصة بقبول المشاركة في الطرح والاستثمار في السوق الموازية نيابة عن العميل ودون الحاجة إلى الحصول على موافقة مسبقة منه.
3. حكومة المملكة، أو أي جهة حكومية، أو أي هيئة دولية تعترف بها الهيئة، أو السوق، وأي سوق مالية أخرى تعترف بها الهيئة، أو مركز الإيداع.
4. الشركات المملوكة من الحكومة، مباشرة أو عن طريق محفظة تديرها مؤسسة سوق مالية مرخص لها في ممارسة أعمال الإدارة.
5. الشركات والصناديق المؤسسة في دول مجلس التعاون لدول الخليج العربية.
6. صناديق الاستثمار.
7. أي أشخاص اعتباريين آخرين يجوز لهم فتح حساب استثماري في المملكة وحساب لدى مركز الإيداع.
8. أشخاص طبيعيين يجوز لهم فتح حساب استثماري في المملكة وحساب لدى مركز الإيداع، ويستوفون أي من المعايير الآتية:
 - أ. أن يكون قد قام بصفقات في أسواق الأوراق المالية لا يقل مجموع قيمتها عن أربعين مليون ريال سعودي ولا تقل عن عشرة صفقات في كل ربع سنة خلال الاثني عشرة شهراً الماضية.
 - ب. أن لا تقل قيمة صافي أصوله عن خمسة ملايين ريال سعودي.
 - ج. أن يعمل أو سبق له العمل مدة ثلاث سنوات على الأقل في القطاع المالي.
 - د. أن يكون حاصلًا على الشهادة العامة للتعامل في الأوراق المالية المعتمدة من قبل الهيئة.
 - هـ. أن يكون حاصلًا على شهادة مهنية متخصصة في مجال أعمال الأوراق المالية معتمدة من جهة معترف بها دوليًا.
9. أي أشخاص آخرين تحددهم الهيئة.

9.2 سعر الطرح والقيمة الاسمية لكل سهم

لا توجد صفقات طرح خاص تمت مؤخراً على أسهم الشركة، وفي حال حدثت مثل هذه الصفقات فإنه يتم نقل الملكية بموجب عقد بيع بين الطرفين وليس للشركة علاقة في معرفة سعر البيع الذي تم بينهم.

تم تحديد سعر الطرح من خلال تحديد القيمة السوقية العادلة للشركة والتي قامت بها شركة قيمة المالية. يبلغ سعر الطرح للسهم $\times\times$ ريال سعودي، وتبلغ القيمة الاسمية للسهم خمسة (5) ريالات سعودية، ومما تجدر الإشارة إليه أن رأسمال الشركة يبلغ أربعون مليون (40,000,000) ريال سعودي، مقسم إلى ثمانية مليون (8,000,000) سهم عادي مدفوعة القيمة بالكامل.

يتم تحديد سعر الافتتاح للسهم بناءً على العرض والطلب على السهم عن طريق آلية مزاد الافتتاح وهي فترة تسبق افتتاح السوق (9:30 صباحاً إلى 10:00 صباحاً)، ويمكن للمستثمرين خلال هذه الفترة إدخال أوامر البيع والشراء، ومن ثم يقوم نظام التداول بإيجاد السعر العادل الذي يتم عنده تنفيذ الأوامر بعد مطابقتها في فترة المزاد، ويكون سعر التنفيذ هو سعر الافتتاح مع نسبة تذبذب يومية مسموح بها تبلغ (30% ارتفاعاً وهبوطاً). ويعتبر السعر الاسترشادي كمرجع فقط للقيمة السوقية العادلة وهو سعر الطرح لليوم الأول فقط، ويحسب السوق أسعار الافتتاح والإغلاق حسب الآتي:

1. يحدد نظام التداول سعر الحد الأقصى من الكمية التي يمكن تداولها من الأوراق المالية.
 2. إذا كان هناك سعران أو أكثر قد يتداولان الكمية نفسها، يحدد نظام التداول السعر الذي يترك أقل الحد الأدنى المتبقي، وهو عدد الأوراق المالية غير المطابقة بهذا السعر.
 3. إذا وجد سعران أو أكثر بنفس الحد الأدنى المتبقي، يحدد نظام التداول السعر وفق الآتي:
 1. الأعلى سعراً عند عدم توازن الكمية غير المتطابقة في طرف الشراء فقط.
 2. الأقل سعراً عند عدم توازن الكمية غير المتطابقة في طرف البيع فقط.
 3. متوسط أسعار (أ) و(ب) عند عدم توازن الكمية غير المتطابقة في الطرفين (البيع والشراء)، يقرب متوسط السعرين إلى أقرب وحدة تغيير السعر عند الإمكان.
- يكون تداول الأسهم من يوم الأحد إلى يوم الخميس، باستثناء العطلات الرسمية في المملكة، ويتبع يوم التداول تسلسل الجلسات المحدد في الجدول الآتي:

الجدول رقم (107): تسلسل الجلسات

الجلسة	الجدول الزمني (وفق التوقيت الرسمي في المملكة)
الجلسة الأولى: مزاد الافتتاح	10:00 – 9:30
الجلسة الثانية: السوق مفتوح – تنفيذ	15:00 – 10:00
الجلسة الثالثة: مزاد الإغلاق	15:10 – 15:00
الجلسة الرابعة: التداول على سعر الإغلاق	15:20 – 15:10
الجلسة الخامسة: السوق مغلق	16:00 – 15:20

المصدر: إجراءات التداول والعضوية – تداول

- يتاح تمرير وتعديل وإلغاء الأوامر خلال الجلسة الأولى والجلسة الثانية والجلسة الثالثة والجلسة الرابعة، ويتاح تعديل صلاحية الأمر وإلغاؤه خلال الجلسة الخامسة، ويتاح تعطيل الأوامر غير المنفذة خلال يوم التداول.
- تعرض الأوامر مجتمعة بحسب السعر عند مستوى سعري محدد (عرض السوق بحسب السعر) خلال الجلسة الأولى والجلسة الثالثة.
- تُطابق الأوامر في نهاية الجلسة الأولى والجلسة الثالثة وخلال الجلسة الثانية والجلسة الرابعة.
- يحدد وقت انتهاء جميع المزايدات بشكل متغير يومياً (30) ثانية وفق الأوقات المحددة للمزايدات في الجدول أعلاه من هذه الإجراءات.
- تمدد الجلستين الأولى والثالثة لمدة دقيقتين تلقائياً في حال وجود أوامر سوق غير مطابقة أو إذا كان آخر سعر افتراضي في نهاية الحد العلوي أو السفلي من الحد الثابت.

9.3 طريقة الاكتتاب

سوف يكون طلب الاكتتاب متاحاً للمكتتبين خلال فترة الطرح عبر مواقع ومنصات الجهات المستلمة الإلكترونية التي تتيح هذه الخدمة للمكتتبين، والتي سيتمكن المستثمرون المؤهلون من خلاله الاكتتاب في أسهم الشركة خلال فترة الطرح، ويتعين على المكتتب استيفاء متطلبات الاكتتاب الموضحة في نموذج الاكتتاب وفي هذه النشرة. وينبغي على المكتتب الموافقة على كافة الشروط والأحكام وأن يستكمل كافة الأقسام ذات الصلة في نموذج الاكتتاب. تحتفظ الشركة بالحق في رفض أي طلب اكتتاب جزئياً أو كلياً، في حالة عدم استيفاء أي من شروط وأحكام الاكتتاب أو عدم اتباع التعليمات اللازمة. لا يجوز إدخال أي تعديلات على نموذج طلب الاكتتاب أو سحبه بعد تقديمه إلا بعد موافقة مدير الاكتتاب، حيث يمثل نموذج طلب الاكتتاب بمجرد استكمالها اتفاقاً ملزماً قانونياً بين الشركة والمكتتب.

يمكن تقديم طلبات الاكتتاب في أسهم الطرح من قبل المستثمرين المؤهلين والذين لهم حساب استثماري مفعّل للاستثمار في السوق الموازية نمو عند الجهات المستلمة عن طريق القنوات الإلكترونية للجهات المستلمة خلال فترة الطرح.

ويمكن المستثمرين المؤهلين الحصول على نسخة من هذه النشرة من الموقع الإلكتروني للشركة (www.pcandles.com) أو الموقع الإلكتروني لهيئة السوق المالية (www.cma.org.sa).

ستبدأ فترة استلام طلبات الاكتتاب عن طريق الجهات المستلمة بدءاً من يوم الثلاثاء 1446/06/23 هـ (الموافق 2024/12/24 م) ولغاية يوم الثلاثاء 1446/06/30 هـ (الموافق 2024/12/31 م). وفي حال عدم اكتمال أو عدم صحة المعلومات المقدمة في طلب الاكتتاب يعتبر الاكتتاب لاغياً.

ينبغي على كل مستثمر من المستثمرين المؤهلين (الأفراد) تحديد عدد الأسهم التي يقوم بالتقدم للاكتتاب فيها في نموذج طلب الاكتتاب، بحيث يكون إجمالي مبلغ الاكتتاب هو حاصل ضرب عدد أسهم الطرح المطلوب للاكتتاب فيها بسعر الطرح البالغ $\times \times$ ريال سعودي للسهم.

يجب تقديم طلب الاكتتاب خلال فترة الطرح مرفقاً به المستندات التالية بحسب ما ينطبق:

1. أصل وصورة بطاقة الهوية الوطنية وهوية مقيم (للمكتتب الفرد بما في ذلك مواطني دول مجلس التعاون والمقيمين الأجانب) أو نسخة من السجل التجاري ساري المفعول للمكتتبين من فئة المؤسسات.
2. أصل وصورة صك الوكالة الشرعية (عندما يكون الاكتتاب بالنيابة عن الغير).
3. أي مستندات أخرى يتم طلبها.

وفي حالة تقديم نموذج طلب اكتتاب نيابة عن المستثمرين المؤهلين يجب أن تكون الوكالة صادرة من كاتب العدل بالنسبة للمستثمرين المؤهلين المقيمين داخل المملكة، أما المستثمرين المؤهلين المقيمين خارج المملكة، فيجب تصديق الوكالة من خلال السفارة أو القنصلية السعودية في الدولة المعنية.

يوافق كل من المستثمرين المؤهلين على الاكتتاب في الأسهم المحددة في نموذج طلب الاكتتاب الذي قدمه على شراء الأسهم بمبلغ يعادل عدد أسهم الطرح المتقدم بطلبها مضروباً بسعر الطرح البالغ $\times \times$ ريال سعودي للسهم، ويعتبر كل من المستثمرين المؤهلين أنه قد تملك عدد أسهم الطرح المخصصة له عند تحقق الشروط التالية:

- أ. تسليم طلب الاكتتاب إلى أحد الجهات المستلمة عن طريق القنوات الإلكترونية للجهة المستلمة.
 - ب. بتسديد كامل قيمة الأسهم التي طلب للاكتتاب بها إلى الجهات المستلمة التي تم تقديم طلب الاكتتاب لها.
- يجب أن يتم خصم أو تحويل إجمالي قيمة الأسهم المكتتب بها بناءً على التعليمات الموضحة من قبل الجهات المستلمة.

إذا كان أي نموذج طلب اكتتاب غير مطابق للشروط وأحكام الاكتتاب، يكون للشركة الحق في رفض هذا الطلب كلياً أو جزئياً، ويقر كل من المستثمرين المؤهلين (الأفراد) بموافقتهم على أي عدد من الأسهم يتم تخصيصها له، إلا إذا تجاوز عدد الأسهم المخصصة له عدد الأسهم التي تقدم بالاكتتاب لها.

ويمكن للمستثمرين الحصول على نسخة إلكترونية من نشرة الإصدار هذه ونموذج طلب الاكتتاب (الإلكتروني) من المستشار المالي ومدير الاكتتاب من خلال معلومات الاتصال الموضحة أدناه:

المستشار المالي ومدير الإكتتاب

شركة قيمة المالية

طريق الملك عبدالعزيز - حي النفل

الرياض 11333-34153

المملكة العربية السعودية

هاتف: +966 11 269 8382

فاكس: لا يوجد

البريد الإلكتروني: ipo@valuecapital.sa

الموقع الإلكتروني: www.valuecapital.sa



قيمة المالية
Value Capital

9.4 فترة الطرح وشروطها

سيبدأ مدير الاكتتاب باستلام نماذج طلبات الاكتتاب من خلال القنوات الإلكترونية ابتداءً من يوم الثلاثاء 1446/06/23 هـ (الموافق 2024/12/24 م) وحتى يوم الثلاثاء 1446/06/30 هـ (الموافق 2024/12/31 م)، وفي حالة عدم اكتمال طلب الاكتتاب أو عدم صحة المعلومات المقدمة فيه، فإن نموذج طلب الاكتتاب يعتبر لاغياً.

يجب على المستثمر أن يوضح في نموذج طلب الاكتتاب عدد الأسهم التي يرغب في اكتتابها، بحيث يكون إجمالي مبلغ الاكتتاب هو حاصل ضرب عدد الأسهم التي يرغب في اكتتابها في سعر الطرح البالغ $\times \times$ ريال سعودي للسهم الواحد. الحد الأدنى للاكتتاب هو عشرة (10) أسهم، بينما الحد الأقصى للاكتتاب هو أربع مائة وتسعة وستون ألف وتسعمائة وتسعون (469,990) سهم لكل مكتب.

يجب أن تسدد كامل قيمة الأسهم المكتتب بها بإجراء حوالة مباشرة إلى حساب الاكتتاب، ويحق للشركة أن ترفض نموذج طلب الاكتتاب كلياً أو جزئياً إذا لم يستوف الطلب شروط وأحكام الطرح، وسيقبل المكتب عدد الأسهم المخصصة له ما لم تزد هذه الأسهم عن الأسهم التي طلب الاكتتاب بها.

9.5 الإشعار بالتخصيص وردّ الفائض

سيقوم مدير الاكتتاب بفتح حساب بنكي (حساب أمانة) لغرض إيداع وحفظ مبالغ الاكتتاب التي قام بتحصيلها من الجهات المستلمة (بالنيابة عن المكتبتين). ويجب على كل مكتب تقديم طلب الاكتتاب وإيداع مبلغ الاكتتاب في هذا الحساب من خلال القنوات الإلكترونية للجهات المستلمة والذي سيتم توضيحه في نموذج طلب الاكتتاب الإلكتروني.

يجب على المستثمرين المؤهلين أن يقدموا طلب الاكتتاب عبر مواقع ومنصات الجهات المستلمة الإلكترونية التي تتيح هذه الخدمة للمكتبتين، والتي سيتمكن المستثمرون المؤهلون من خلالها الاكتتاب في أسهم الشركة خلال فترة الطرح، على أن يتم تقديم طلب الاكتتاب في موعد أقصاه الساعة الرابعة مساءً من تاريخ الإقفال. يجب أن يرفق بطلب الاكتتاب في أسهم الطرح جميع المستندات المؤيدة المطلوبة حسب التعليمات، وبإكمال طلب الاكتتاب، يقر كل مكتب بأنه استلم هذه النشرة وقرأها، وبناءً عليه يقر برغبته في الاكتتاب في الأسهم المطروحة حسب ما هو مبين في طلب الاكتتاب الإلكتروني.

سيتم الاكتتاب في أسهم الطرح من خلال استكمال طلب الاكتتاب وتحويل الأموال إلى حساب الاكتتاب الخاص بعملية الطرح مباشرة حسب نموذج الاكتتاب، وسيتم تخصيص الأسهم المطروحة للاكتتاب وفقاً لما يقترحه المستشار المالي ومدير الاكتتاب بالتشاور مع الشركة، وسيتم الإعلان عن عملية التخصيص النهائي للأسهم الطرح في موعد أقصاه يوم الأحد 1446/07/05 هـ (الموافق 2025/01/05 م)، وسيكون رد الفائض خلال يومي (2) عمل من تاريخ التخصيص، ولن تكون هناك أي عمولات أو استقطاعات من الجهات المستلمة لمنتجات الطرح أو المستشار المالي ومدير الاكتتاب أو الشركة.

وسيقيم المستشار المالي ومدير الاكتتاب أو الجهات المستلمة بإرسال إشعارات للمكتبتين توضح العدد النهائي للأسهم المخصصة لكل منهم والمبالغ الفائضة التي سيتم ردها لهم، إن وجدت، ولزيت من المعلومات يتعين على المكتبتين التواصل مع المستشار المالي ومدير الاكتتاب أو الجهات المستلمة.

أحكام متفرقة

1. يكون طلب الاكتتاب وكافة الشروط والأحكام والتعهدات ذات العلاقة ملزمة ولمنفعة أطراف الاكتتاب وخلفائهم والمتنازل لهم ومنفذي الوصايا ومديري التركات والورثة. ولا يجوز التنازل عن طلب الاكتتاب أو عن أي حقوق أو مصالح أو التزامات ناشئة عنه أو تفويض أي منها من قبل الأطراف في الاكتتاب دون الحصول على موافقة خطية مسبقة من الطرف الآخر.
 2. تخضع هذه التعليمات والبنود وأي استلام لنماذج طلب الاكتتاب أو العقود المترتبة عليها لأنظمة المملكة وتفسر وتنفذ طبقاً لها.
 3. سيتم نشر نشرة الإصدار هذه باللغة العربية بعد موافقة هيئة السوق المالية عليها.
 4. مع مراعاة متطلبات المادة (97) السابعة والتسعين من قواعد طرح الأوراق المالية والالتزامات المستمرة، تلتزم الشركة بتقديم نشرة إصدار تكميلية إلى الهيئة في أي وقت بعد تاريخ نشرة الإصدار الأولية وقبل اكتمال الطرح، إذا تبين ما يلي:
(أ) وجود تغير مهم في أمور جوهرية واردة في نشرة الإصدار.
(ب) ظهور أي مسائل مهمة كان يجب تضمينها في نشرة الإصدار.
- كما تجدر الإشارة إلى أنه يحق للمكتتب الذي قدم طلب اكتتاب في أسهم الطرح قبل نشرة الإصدار التكميلية أن يلغي أو يعدّل طلب اكتتابه في تلك الأسهم قبل انتهاء فترة الطرح، وذلك وفقاً للفقرة (د) من المادة (97) السابعة والتسعين من قواعد طرح الأوراق المالية والالتزامات المستمرة.

9.6 الأوقات والظروف التي يجوز فيها تعليق الطرح

9.6.1 صلاحية تعليق التداول أو الغاء الإدراج

- أ. يجوز للهيئة تعليق تداول الأسهم أو إلغاء إدراجها في أي وقت حسبما تراه مناسباً، وذلك في أي من الحالات الآتية:
 - 1- إذا رأت ضرورة ذلك لحماية للمستثمرين أو للمحافظة على سوق منتظمة.
 - 2- إذا رأت ضرورة ذلك لحماية للمستثمرين أو للمحافظة على سوق منتظمة.
 - 3- إذا أخفقت الشركة إخفاً تراه الهيئة جوهرياً في الالتزام بنظام السوق المالية، أو لوانحه التنفيذية أو قواعد السوق.
 - 4- إذا لم تسدّد الشركة أي مقابل مالي مستحق للهيئة أو السوق أو أي غرامات مستحقة للهيئة في مواعيدها.
 - 5- إذا رأت أن الشركة أو أعمالها أو مستوى عملياتها أو أصولها لم تعد مناسبة لاستمرار إدراج الأسهم في السوق الموازية.
 - 6- عند الإعلان عن استحواذ عكسي لا يتضمن معلومات كافية بشأن الصفقة المقترحة، وفي حال أعلنت الشركة عن معلومات كافية تتعلق بالكيان المستهدف، واقتنعت الهيئة بعد إعلان الشركة، بأنه ستوافر معلومات كافية متاحة للجمهور حول الصفقة المقترحة للاستحواذ العكسي، فللهيئة اتخاذ قرار بعدم تعليق التداول في هذه المرحلة.
 - 7- عند تسرب معلومات عن الصفقة المقترحة للاستحواذ العكسي، ويتعذر على الشركة تقييم وضعه المالي بدقة ويتعذر إبلاغ السوق وفقاً لذلك.
 - 8- إذا لم تُستوفى متطلبات السيولة المحددة في الفقرة (ب) من المادة (41) الحادية والأربعون من قواعد الإدراج بعد مضي المدة المحددة في الفقرة الفرعية (1) من الفقرة (د) من المادة (43) الثالثة والأربعون من قواعد الإدراج.
 - 9- عند قيد طلب افتتاح إجراء إعادة التنظيم المالي للمُصدر الذي بلغت خسائره المتراكمة (50%) فأكثر من رأس ماله لدى المحكمة بموجب نظام الإفلاس.
 - 10- عند قيد طلب افتتاح إجراء التصفية أو إجراء التصفية الإدارية للمُصدر لدى المحكمة بموجب نظام الإفلاس.
 - 11- عند صدور حكم المحكمة النهائي بإجراء إعادة التنظيم المالي وافتتاح إجراء التصفية، أو إجراء التصفية الإدارية للمُصدر بموجب نظام الإفلاس.
 - 12- عند صدور حكم المحكمة النهائي بافتتاح إجراء التصفية أو إجراء التصفية الإدارية للمُصدر بموجب نظام الإفلاس.
- ب. يخضع رفع تعليق التداول المفروض بموجب الفقرة (أ) المذكورة أعلاه للاعتبارات التالية:
 - 1- معالجة الأوضاع التي أدت إلى التعليق بشكل كافٍ، وعدم وجود ضرورة لاستمرار التعليق حمايةً للمستثمرين.
 - 2- إن رفع التعليق من المرجح عدم تأثيره في النشاط العادي للسوق.
- 3- التزام المصدر بأي شروط أخرى تراها الهيئة.
 - 4- عند صدور حكم المحكمة النهائي بافتتاح إجراء إعادة التنظيم المالي للمُصدر بموجب نظام الإفلاس ما لم يكن مُوقفاً عن مزاولة نشاطاته من قبل الجهة المختصة ذات العلاقة، وذلك في حال كان التعليق وفق الفقرة الفرعية (8) من الفقرة (أ) أعلاه.
 - 5- عند صدور حكم المحكمة النهائي برفض افتتاح إجراء التصفية أو إجراء التصفية الإدارية بموجب نظام الإفلاس ما لم يكن مُوقفاً عن مزاولة نشاطاته من قبل الجهات المختصة ذات العلاقة، وذلك في حال كان التعليق وفق الفقرة الفرعية (9) من الفقرة (أ) أعلاه.



ج. تعلق السوق تداول الأوراق المالية المصدر في أي من الحالات الآتية:

- 1- عند عدم التزام الشركة بالمواعيد المحددة للإفصاح عن معلوماتها المالية الدورية وفق متطلبات قواعد طرح الأوراق المالية والالتزامات المستمرة إلى حين الإفصاح عنها.
- 2- عند تضمن تقرير مراجع الحسابات على القوائم المالية للشركة رأي معارض أو امتناع عن إبداء الرأي إلى حين إزالة الرأي المعارض أو الامتناع عن إبداء الرأي.
- 3- إذا لم تستوف متطلبات السيولة المحددة في البابين الثاني والثامن من قواعد الإدراج بعد مضي المهلة التي تحددها السوق المالية للشركة لتصحيح أوضاعها ما لم توافق الهيئة على خلاف ذلك.
- 4- عند صدور قرار عن الجمعية العامة غير العادية للشركة بتخفيض رأس ماله وذلك ليومي التداول التاليين لصدور القرار.

- د. ترفع السوق التعليق المشار إليه في الفقرات (1) و (2) و (3) من الفقرة (ج) أعلاه، بعد مضي جلسة تداول واحدة تلي انتفاء سبب التعليق، وفي حالة إتاحة تداول أسهم المصدر خارج المنصة، ترفع السوق التعليق خلال مدة لا تتجاوز خمس جلسات تداول تلي انتفاء سبب التعليق.
- هـ. يجوز للسوق في أي وقت أن تقترح على الهيئة تعليق تداول أي أوراق مالية مدرجة أو إلغاء إدراجها إذا رأيت من المرجح حدوث أي من الحالات الواردة في الفقرة (أ) أعلاه.
- و. يجب على المصدر الذي عُلق تداول أوراقه المالية الاستمرار في الالتزام بنظام السوق المالية ولوائحه التنفيذية وقواعد السوق.
- ز. إذا استمر تعليق تداول الأوراق المالية مدة (6) ستة أشهر من دون أن يتخذ المصدر إجراءات مناسبة لتصحيح ذلك التعليق، فيجوز للهيئة إلغاء أوراق الأوراق المالية للمصدر.
- ح. عند إكمال المصدر لعملية استحواد عكسي، يلغى إدراج أسهم المصدر، وإذا رغب المصدر في إعادة إدراج أسهمه، فعليه تقديم طلب جديد لإدراج أسهمه وفقاً لقواعد الإدراج واستيفاء المتطلبات ذات العلاقة المنصوص عليها في قواعد طرح الأوراق المالية والالتزامات المستمرة.
- ط. لا تخل هذه البنود بتعليق التداول أو إلغاء الإدراج الناتج عن خسائر الشركة بناءً على اللوائح التنفيذية وقواعد السوق ذات العلاقة.

9.6.2 الإلغاء الاختياري للإدراج

- أ. لا يجوز للمصدر بعد إدراج أوراقه المالية في السوق الموازنة إلغاء الإدراج إلا بموافقة سابقة من الهيئة. وللحصول على موافقة الهيئة، يجب على المصدر تقديم طلب الإلغاء إلى الهيئة مع تقديم إشعار متزامن للسوق المالية بذلك، وأن يشمل الطلب المعلومات الآتية:
 - 1- الأسباب المحددة لطلب الإلغاء.
 - 2- نسخة من الإفصاح المشار إليه في الفقرة (د) أدناه.
 - 3- نسخة من المستندات ذات العلاقة ونسخة من أي وثيقة مرسلة إلى المساهمين، إذا كان إلغاء الإدراج نتيجة عملية استحواد أو أي إجراء آخر يتخذه المصدر.
 - 4- أسماء ومعلومات الاتصال الخاصة بالمستشار المالي والمستشار القانوني المعيّنين بموجب اللوائح التنفيذية ذات العلاقة.
- ب. يجوز للهيئة بناءً على تقديرها قبول طلب الإلغاء أو رفضه.
- ج. يجب على المصدر الحصول على موافقة الجمعية العامة غير العادية على إلغاء الإدراج بعد حصوله على موافقة الهيئة.
- د. عند إلغاء الإدراج بناءً على طلب المصدر، يجب على المصدر أن يفصح للجمهور عن ذلك في أقرب وقت ممكن، ويجب أن يتضمن الإفصاح على الأقل سبب الإلغاء وطبيعة الحدث الذي أدى إليه ومدى تأثيره في نشاطات المصدر.

9.6.3 التعليق المؤقت للتداول

- أ. يجوز للمصدر أن يطلب من السوق المالية تعليق تداول أوراقه المالية مؤقتاً عند وقوع حدث خلال فترة التداول، ويجب الإفصاح عنه من دون تأخير بموجب نظام السوق المالية أو لوائحه التنفيذية أو قواعد السوق، ولا يستطيع المصدر تأمين سرية حتى نهاية فترة التداول، وتقوم السوق المالية بتعليق تداول الأوراق المالية لذلك المصدر فور تلقيها للطلب.
- ب. عند تعليق التداول مؤقتاً بناءً على طلب المصدر، يجب على المصدر أن يفصح للجمهور - في أقرب وقت ممكن - عن سبب التعليق والمدة المتوقعة له، وطبيعة الحدث الذي أدى إليه ومدى تأثيره في نشاطات المصدر.
- ج. يجوز للهيئة أن تعلق التداول مؤقتاً بدون طلب من المصدر عندما يكون لديها معلومات أو تكون هناك ظروف قد تؤثر في نشاطات المصدر، وترى أن تلك الظروف ربما تؤثر في نشاط السوق أو تخل بحماية المستثمرين، ويجب على المصدر الذي تخضع أوراقه المالية للتعليق المؤقت للتداول الاستمرار في الالتزام بنظام السوق المالية ولوائحه التنفيذية وقواعد السوق.
- د. للسوق أن تقترح على الهيئة ممارسة صالحيتها وفق الفقرة (ج) المذكورة أعلاه إذا تبين لها معلومات أو ظروف قد تؤثر في نشاطات المصدر، ومن المحتمل أن تؤثر في نشاط السوق أو في حماية المستثمرين.

هـ. يرفع التعليق المؤقت للتداول عند انتهاء المدة المحددة في الإفصاح المشار إليه في الفقرة (ب) المذكورة أعلاه، ما لم تر الهيئة أو السوق المالية خلاف ذلك.

9.6.4 إعادة تسجيل وقبول إدراج أوراق مالية سبق إلغاء إدراجها

إذا رغب المصدر في إعادة إدراج أوراق مالية سبق إلغاء إدراجها، فعليه تقديم طلب جديد وفق الإجراءات المنصوص عليها في قواعد طرح الأوراق المالية والالتزامات المستمرة وقواعد الإدراج.

9.7 القرارات والموافقات التي ستطرح الأسهم بموجبها

تم الحصول على جميع الموافقات الرسمية اللازمة لعملية طرح وإدراج الأسهم بما في ذلك:

- (1) توصية مجلس إدارة الشركة بتاريخ 1445/12/20 هـ (الموافق 2024/06/26 م) بزيادة رأس مال الشركة وطرح الأسهم العادية الجديدة للاكتتاب في السوق الموازية.
- (2) قرار الجمعية العامة غير العادية بتاريخ 1445/12/21 هـ (الموافق 2024/06/27 م) بالموافقة على زيادة رأس مال الشركة وطرح الأسهم العادية الجديدة للاكتتاب في السوق الموازية، وذلك بعد الحصول على جميع الموافقات النظامية اللازمة.
- (3) موافقة من شركة تداول السعودية على الإدراج بتاريخ 1446/03/12 هـ (الموافق 2024/09/15 م)، وهذه الموافقة مشروطة بالحصول على موافقة هيئة السوق المالية.
- (4) موافقة الهيئة على طلب تسجيل وطرح أسهم الشركة في السوق الموازية وذلك بتاريخ إعلانها في موقعها الرسمي بتاريخ 1446/03/15 هـ (الموافق 2024/09/18 م).

9.8 الترتيبات القائمة لمنع التصرف في أسهم معينة

يحظر على كبار المساهمين الذين تظهر أسماؤهم في هذه النشرة (فضلاً راجع "المساهمين الكبار الذين يملكون 5%) أو أكثر من أسهم الشركة" في صفحة (ج) من هذه النشرة)، التصرف في أسهمهم لمدة اثني عشر (12) شهراً من تاريخ بدء تداول أسهم الشركة في السوق الموازية، وبخلاف فترة الحظر المفروضة من الهيئة على المساهمين الكبار، لا توجد أي ترتيبات قائمة أخرى تمنع التصرف في أسهم معينة.



10



التغير في سعر السهم
نتيجة لزيادة رأس المال

القسم التالي

القسم السابق



10 التغيير في سعر السهم نتيجة لزيادة رأس المال

10.1 معلومات عن التغيير المتوقع في سعر السهم

يبلغ عدد الأسهم في الشركة قبل الطرح ثمانية مليون (8,000,000) سهم، القيمة الإسمية لكل سهم منها خمسة (5) ريالاً سعودية، وبإجمالي قيمة إسمية تبلغ أربعين مليون (40,000,000) ريال سعودي، وسيبلغ عدد الأسهم في الشركة بعد الطرح تسعة مليون وأربعمئة (9,400,000) سهم عادي مدفوعة القيمة بالكامل، وبقيمة إسمية للسهم قدرها خمسة (5) ريالاً سعودية، وبإجمالي قيمة إسمية تبلغ سبعة وأربعين مليون (47,000,000) ريال سعودي. وسيتم تخصيص كامل أسهم الطرح على المستثمرين المؤهلين في السوق الموازية (نمو). بعد الإنتهاء من الطرح، ستنخفض نسبة ملكية المساهمين الحاليين في شركة شموع الماضي بعد اكتمال الطرح من نسبة (100%) إلى (85.11%)، أي بنسبة انخفاض قدرها (14.89%).

من المتوقع أن تتأثر قيمة الأسهم المملوكة للمساهمين الحاليين عند أول يوم إدراج، حيث سيتم افتتاح سعر السهم في أول يوم إدراج على أساس سعر الطرح المحدد والذي يبلغ $\times\times$ ريال سعودي، مع الإشارة إلى أنه ستتأثر القيمة السوقية لأسهم الشركة بعد الإدراج وفقاً لنسب التدبذب اليومية المسموح بها في السوق الموازية هي (30% ارتفاعاً وهبوطاً).

10.2 تأثير التغيير المتوقع في سعر السهم على حملة الأسهم

من المتوقع أن تتأثر قيمة الأسهم المملوكة للمساهمين الحاليين بشكل إيجابي عند أول يوم إدراج، حيث سيتم افتتاح سعر السهم في أول يوم إدراج على أساس سعر الطرح المحدد والذي يبلغ $\times\times$ ريال سعودي بنسبة ارتفاع تبلغ $\times\times\%$ عن القيمة الإسمية للسهم المحدد بقيمة خمسة (5) ريالاً سعودية.



11



القسم التالي

القسم السابق

التعهدات الخاصة بالاككتاب

11 التعهدات الخاصة بالاكنتاب

11.1 إقرارات المكتتبين

بتعبئة نموذج طلب الاكنتاب، فإن المكتتب يقر بما يلي:

- يوافق على اكنتابه في الشركة بعدد الأسهم الموضحة في نموذج طلب الاكنتاب.
- يُقر بأنه قد اطلع على نشرة الإصدار هذه وعلى كافة محتوياتها ودرسها بعناية وفهم مضمونها.
- يوافق على النظام الأساسي للشركة وأحكام الطرح والشروط الواردة في نشرة الإصدار هذه، ويكتتب في الأسهم بناء على ذلك.
- يؤكد عدم التنازل عن حقه بمطالبة الشركة والرجوع عليها بكل ضرر ينجم بشكل مباشر من جراء احتواء نشرة الإصدار هذه على معلومات جوهرية غير صحيحة أو غير كافية أو نتيجة إغفال معلومات جوهرية تؤثر بشكل مباشر على قبول المكتتب بالاكنتاب في حال تمت إضافتها في النشرة.
- يُقر بأنه لم يسبق له ولأي فرد من عائلته المشمولين في نموذج طلب الاكنتاب، التقدم بطلب للاكنتاب في الأسهم المطروحة، ويوافق على أن للشركة الحق في رفض طلبات الاكنتاب المزدوجة.
- يقبل عدد أسهم الطرح المخصصة له (في حدود المبلغ الذي اكتب به كحد أقصى) بموجب طلب الاكنتاب كما يقبل بكافة شروط وتعليمات الاكنتاب الواردة في الطلب وفي هذه النشرة.
- يتعهد بعدم إلغاء أو تعديل طلب الاكنتاب بعد استكمال تعينته.

11.2 سجل الأسهم وترتيبات التعامل

تحتفظ تداول بسجل للمساهمين يحتوي على أسمائهم وجنسياتهم وعناوين إقامتهم ومهنتهم والأسهم التي يمتلكونها والمبالغ المدفوعة من هذه الأسهم.

11.3 نبذة عن شركة تداول السعودية (تداول السعودية)

تم تأسيس نظام تداول في عام 2001م كنظام بديل لنظام معلومات الأوراق المالية الإلكترونية، وبدأ تداول الأسهم الإلكترونية في المملكة عام 1990م. تتم عملية التداول من خلال نظام إلكتروني متكامل ابتداءً من تنفيذ الصفقة وانتهاءً بتسويتها. ويتم التداول كل يوم عمل من أيام الأسبوع من يوم الأحد حتى يوم الخميس على فترة واحدة من الساعة 10 صباحاً وحتى الساعة 3 عصرًا، ويتم خلالها تنفيذ الأوامر. أما خارج هذه الأوقات فيسمح بإدخال الأوامر وتعديلها وإلغائها من الساعة 9:30 صباحاً وحتى الساعة 10 صباحاً.

ويتم تنفيذ الصفقات من خلال مطابقة آلية للأوامر، ويتم استقبال وتحديد أولوية الأوامر وفقاً للسعر. وبشكل عام تنفذ أوامر السوق أولاً (وهي الأوامر المشتتة على أفضل الأسعار)، وتلها الأوامر محددة السعر، وفي حال إدخال عدة أوامر بنفس السعر فإنه يتم تنفيذها وفقاً لتوقيت الإدخال.

يقوم نظام تداول بتوزيع نطاق شامل من المعلومات من خلال قنوات مختلفة أبرزها موقع تداول على الإنترنت، ويتم توفير بيانات السوق بشكل فوري لمزودي المعلومات المعروفين مثل "رويترز". وتتم تسوية الصفقات آلياً خلال يومي عمل حسب (T+2)، أي أن نقل الملكية للأسهم يتم بعد تنفيذ الصفقة بيومي عمل. وينبغي على الشركة الإفصاح عن جميع القرارات والمعلومات المهمة بالنسبة للمستثمرين عبر نظام "تداول". ويتولى نظام تداول مسؤولية مراقبة السوق، بهدف ضمان عدالة التداول وكفاءة عمليات السوق.

11.4 تداول الأسهم في السوق الموازية

تم تقديم طلب لدى هيئة السوق المالية لتسجيل وطرح أسهم الشركة في السوق الموازية، كما تم تقديم طلب إلى شركة تداول السعودية لإدراج أسهم الشركة في السوق الموازية. يتوقع البدء بتداول أسهم الشركة بعد التخصيص النهائي لتلك الأسهم، وإعلان تداول عن تاريخ بدء تداول أسهم الشركة، وتعتبر التواريخ والأوقات المذكورة في هذه النشرة تواريخ مبدئية ذكرت للاستدلال فقط، ويمكن تغييرها أو تمديدتها بموافقة هيئة السوق المالية.

ولا يمكن التداول في الأسهم المطروحة إلا بعد اعتماد تخصيص الأسهم في حسابات المكتتبين في "تداول"، وتسجيل الشركة وإدراج أسهمها في السوق الموازية، ويحظر التداول في أسهم الشركة حظراً تاماً قبل التداول الرسمي، ويتحمل المكتتبون الذين يتعاملون في تلك الأنشطة المحظورة من التداول المسؤولية الكاملة عنها، ولن تتحمل الشركة أو أي من مستشاريها أي مسؤولية قانونية في هذه الحالة.

يقتصر تداول الأسهم المدرجة في السوق الموازية على المستثمرين المؤهلين (فضلاً راجع القسم (1) "التعريفات والمصطلحات").



11.5 التعهدات ما بعد الإدراج

تتعهد الشركة أنه سيتم تعديل الكيان القانوني للشركة بحيث يصبح شركة مساهمة عامة مدرجة وأن يتم عكس ذلك على جميع المستندات النظامية ذات العلاقة، وذلك في أول اجتماع للجمعية العامة بعد الإدراج.



12

القسم التالي

القسم السابق



إجراءات عدم
اكتمال الطرح



12 إجراءات عدم اكتمال الطرح

إذا لم يكتمل الطرح في التاريخ المحدد لانتهاء عملية الطرح المبين في نشرة الإصدار هذه (فضلاً راجع "التواريخ المهمة وإجراءات الطرح" في صفحة (ظ) من هذه النشرة)، سيقوم المستشار المالي ومدير الاكتتاب خلال عشرة (10) أيام من انتهاء فترة الطرح بإشعار الهيئة كتابياً بعدم اكتمال الطرح ومن ثم سيقوم بإشعار المكتبتين، وبالتنسيق مع المستشار المالي ومدير الاكتتاب ستتم إعادة المبالغ التي تم جمعها من المكتبتين -إن وجدت- من دون خصم أي عمولات أو رسوم.

وتؤكد الشركة التزامها بأي قرارات أو تعليمات أو إجراءات تصدر من هيئة السوق المالية في حال عدم اكتمال الطرح.



13

القسم التالي

القسم السابق



المستندات المتاحة للمعاينة

13 المستندات المتاحة للمعاينة

ستكون مستندات الشركة المتعلقة بطرح أسهم الشركة وقبول إدراجها في السوق الموازية متاحة للمعاينة في المقر الرئيس للشركة خلال أيام العمل (من الأحد إلى الخميس) بين الساعة 9 صباحاً إلى الساعة 4 مساءً، أو من خلال غرفة بيانات افتراضية سيتيحها المستشار المالي "شركة قيمة المالية" للمستثمرين المؤهلين عند طلبهم من خلال البريد الإلكتروني للمستشار المالي: (ipo@valuecapital.sa). وذلك ابتداءً من تاريخ 1446/06/09 هـ (الموافق 2024/12/10 م) وحتى تاريخ 1446/06/30 هـ (الموافق 2024/12/31 م) (على ألا تقل تلك الفترة عن (7) أيام قبل إنتهاء فترة الطرح):

- النظام الأساسي للشركة وعقود التأسيس والتعديلات الواردة عليه.
- شهادة السجل التجاري الصادر عن وزارة التجارة.
- توصية مجلس إدارة الشركة الصادر بالتوصية بزيادة رأس مال الشركة والتسجيل والطرح والإدراج في السوق الموازية بتاريخ 1445/12/20 هـ (الموافق 2024/06/26 م).
- موافقة الجمعية العامة غير العادية على زيادة رأس مال الشركة والتسجيل والطرح لأسهم الشركة في السوق الموازية بتاريخ 1445/12/21 هـ (الموافق 2024/06/27 م).
- موافقة هيئة السوق المالية على طرح أسهم الشركة في السوق الموازية (كنسخة مطبوعة من موقع هيئة السوق المالية).
- موافقة مجموعة تداول السعودية (تداول السعودية) على الطرح أسهم الشركة في السوق الموازية بتاريخ الأحد 1446/03/12 هـ (الموافق 2024/09/15 م).
- تقرير التقييم للمصدر المعد من قبل المستشار المالي.
- خطابات الموافقة من:
 - أ. المستشار المالي ومدير الاكتتاب (شركة قيمة المالية) على إدراج اسمه وشعاره وإفاداته ضمن هذه النشرة.
 - ب. المحاسب القانوني (شركة مهام للاستشارات المهنية) على إدراج اسمه وشعاره وإفاداته.
 - ج. جميع الجهات المستلمة للاكتتاب.
- القوائم المالية المراجعة للشركة للسنة المالية المنتهية في 31 ديسمبر 2023 م والإيضاحات المرفقة بها.
- القوائم المالية الأولية المختصرة المفحوصة للشركة لفترة الثلاثة أشهر المنتهية كما في 31 مارس 2024 م والإيضاحات المرفقة بها.
- القوائم المالية الأولية المختصرة المفحوصة للشركة لفترة الستة أشهر المنتهية كما في 30 يونيو 2024 م والإيضاحات المرفقة بها.



14

القسم السابق



تقرير المحاسب القانوني

القوائم المالية المراجعة
للشركة للسنة المالية
المنتوية في
٣١ ديسمبر ٢٠٢٣م

14.1



شركة شموع الماضي
(شركة ذات مسؤولية محدودة)

القوائم المالية
وتقرير المراجع المستقل
٣١ ديسمبر ٢٠٢٣ م

رقم الصفحة	الفهرس
٢-١	تقرير المراجع المستقل
٣	قائمة المركز المالي
٤	قائمة الربح والخسارة والدخل الشامل الآخر
٥	قائمة التغيرات في حقوق الملكية
٦	قائمة التدفقات النقدية
٣٧ - ٧	إيضاحات حول القوائم المالية

تقرير المراجع المستقل حول القوائم المالية إلى الشركاء في شركة شموع الماضي (شركة ذات مسؤولية محدودة)

الرأي

لقد راجعنا القوائم المالية لشركة شموع الماضي (شركة ذات مسؤولية محدودة) ("الشركة")، والتي تشتمل على قائمة المركز المالي كما في ٣١ ديسمبر ٢٠٢٣م، وقائمة الربح والخسارة والدخل الشامل الآخر، وقائمة التغيرات في حقوق الملكية وقائمة التدفقات النقدية للسنة المنتهية في ذلك التاريخ، والإيضاحات حول القوائم المالية، والتي تتضمن ملخصاً بالسياسات المحاسبية الجوهرية.

وفي رأينا، فإن القوائم المالية المرفقة تُظهر بعدلٍ، من كافة النواحي الجوهرية، المركز المالي للشركة كما في ٣١ ديسمبر ٢٠٢٣م وأدائها المالي وتدفقاتها النقدية للسنة المنتهية في ذلك التاريخ وفقاً للمعايير الدولية للتقرير المالي المعتمدة بالمملكة العربية السعودية والمعايير والإصدارات الأخرى المعتمدة من الهيئة السعودية للمراجعين والمحاسبين.

أساس الرأي

لقد أجرينا مراجعتنا وفقاً للمعايير الدولية للمراجعة المعتمدة في المملكة العربية السعودية. وإنَّ مسؤولياتنا بمقتضى تلك المعايير مبنية بالتفصيل في قسم "مسؤوليات المراجع عن مراجعة القوائم المالية" في تقريرنا. وإننا مستقلون عن الشركة وفقاً للميثاق الدولي لسلوك وأداب المهنة للمحاسبين المهنيين (بما في ذلك معايير الاستقلال الدولية) المعتمد بالمملكة العربية السعودية ذي الصلة بمراجعتنا للقوائم المالية. كما أننا التزمنا بمسؤولياتنا الأخلاقية الأخرى وفقاً لذلك الميثاق. باعتقادنا أن أدلة المراجعة التي حصلنا عليها كافية وملائمة لأن توفر أساساً لإبداء رأينا.

مسؤوليات الإدارة عن القوائم المالية

إن الإدارة هي المسؤولة عن إعداد القوائم المالية وعرضها بصورة عادلة وفقاً للمعايير الدولية للتقرير المالي المعتمدة في المملكة العربية السعودية والمعايير والإصدارات الأخرى المعتمدة من الهيئة السعودية للمراجعين والمحاسبين، والأحكام المعمول بها في نظام الشركات وعقد تأسيس الشركة، وهي المسؤولة عن الرقابة الداخلية التي تراها الإدارة ضرورية، لتمكينها من إعداد قوائم مالية خالية من تحريف جوهري، سواء بسبب غش أو خطأ.

وعند إعداد القوائم المالية، فإنَّ الإدارة مسؤولة عن تقويم مقدره الشركة على الاستمرار في العمل وفقاً لمبدأ الاستمرارية والإفصاح، حسبما هو ملائم، عن الأمور ذات العلاقة بمبدأ الاستمرارية، وتطبيق مبدأ الاستمرارية في المحاسبة، ما لم تكن هناك نية لدى الإدارة بتصفية الشركة أو إيقاف عملياتها، أو ليس هناك خيار ملائم بخلاف ذلك.

إنَّ الإدارة مسؤولة عن الإشراف على عملية إعداد التقرير المالي للشركة.

مسؤوليات المراجع عن مراجعة القوائم المالية

تتمثل أهدافنا في الحصول على تأكيد معقول فيما إذا كانت القوائم المالية ككل خالية من تحريف جوهري ناتج عن غش أو خطأ، وإصدار تقرير المراجع الذي يتضمن رأينا. إنَّ التأكيد المعقول هو مستوى عالٍ من التأكيد، لكنه لا يضمن بأن المراجعة التي تم القيام بها وفقاً للمعايير الدولية للمراجعة المعتمدة في المملكة العربية السعودية، ستكشف دائماً عن تحريف جوهري عند وجوده. يمكن أن تنشأ التحريفات عن غش أو خطأ، وتُعد جوهرياً، بمفردها أو في مجموعها، إذا كان يتوقع بشكل معقول أنها ستؤثر على القرارات الاقتصادية التي يتخذها المستخدمون بناءً على هذه القوائم المالية.

تقرير المراجع المستقل حول القوائم المالية
إلى الشركاء في شركة شموع الماضي
(شركة ذات مسؤولية محدودة) - تنمة

مسؤوليات المراجع عن مراجعة القوائم المالية - تنمة

وكجزء من المراجعة وفقاً للمعايير الدولية للمراجعة المعتمدة في المملكة العربية السعودية، فإننا نمارس الحكم المهني ونحافظ على نزعة الشك المهني خلال المراجعة. كما أننا نقوم بما يلي:

- تحديد وتقويم مخاطر وجود التحريفات الجوهرية في القوائم المالية سواء كانت ناتجة عن غش أو خطأ، وتصميم وتنفيذ إجراءات مراجعة لمواجهة تلك المخاطر، والحصول على أدلة مراجعة كافية وملائمة لتوفير أساس لإبداء رأينا. ويعد خطر عدم اكتشاف تحريف جوهري ناتج عن غش أعلى من الخطر الناتج عن خطأ، لأن الغش قد ينطوي على تواطؤ أو تزوير أو حذف متعمد أو إفادات مضللة أو تجاوز لإجراءات الرقابة الداخلية.
 - الحصول على فهم الرقابة الداخلية ذات الصلة بالمراجعة، من أجل تصميم إجراءات مراجعة ملائمة وفقاً للظروف، وليس بغرض إبداء رأي حول فاعلية الرقابة الداخلية للشركة.
 - تقويم مدى ملائمة السياسات المحاسبية المستخدمة، ومدى معقولية التقديرات المحاسبية والإفصاحات ذات العلاقة التي قامت بها الإدارة.
 - استنتاج مدى ملائمة تطبيق الإدارة لمبدأ الاستمرارية في المحاسبة، واستناداً إلى أدلة المراجعة التي تم الحصول عليها، فيما إذا كان هناك عدم تأكيد جوهري يتعلق بأحداث أو ظروف قد تثير شكاً كبيراً حول قدرة الشركة على الاستمرار في العمل وفقاً لمبدأ الاستمرارية. وإذا ما تبين لنا وجود عدم تأكيد جوهري، يتعين علينا لفت الانتباه في تقريرنا إلى الإفصاحات ذات العلاقة الواردة في القوائم المالية، أو إذا كانت تلك الإفصاحات غير كافية، عندها يتم تعديل رأينا. وتستند استنتاجاتنا إلى أدلة المراجعة التي تم الحصول عليها حتى تاريخ تقرير المراجع. ومع ذلك، فإن الأحداث أو الظروف المستقبلية قد تؤدي إلى توقف الشركة عن الاستمرار في أعمالها كمنشأة مستمرة.
 - تقويم العرض العام، وهيكل ومحتوى القوائم المالية، بما في ذلك الإفصاحات، وفيما إذا كانت القوائم المالية تعبر عن المعاملات والأحداث التي تمثلها بطريقة تحقق عرضاً عادلاً.
- نقوم بإبلاغ الإدارة من بين أمور أخرى بالنطاق والتوقيت المخطط للمراجعة والنتائج الهامة للمراجعة، بما في ذلك أي أوجه قصور هامة في الرقابة الداخلية تم اكتشافها خلال مراجعتنا.

عن شركة مهام للاستشارات المهنية



عبد العزيز سعود الشبيبي
محاسب قانوني

قيد سجل المحاسبين القانونيين رقم ٣٣٩
١٨ ذو القعدة ١٤٤٥ هـ
٢٦ مايو ٢٠٢٤ م

شركة شموع الماضي
(شركة ذات مسؤولية محدودة)

قائمة المركز المالي
كما في ٣١ ديسمبر ٢٠٢٣ م

١ يناير ٢٠٢٢ م (معدلة - إيضاح ٥) ريال سعودي	٣١ ديسمبر ٢٠٢٢ م (معدلة - إيضاح ٥) ريال سعودي	٣١ ديسمبر ٢٠٢٣ م ريال سعودي	إيضاح
			الأصول
			الاصول المتداولة
١٥,٣٨٣,٦٦١	١٦,١٣٥,٦٩٦	٢١,٥٢٧,٩٣٥	٦ النقد وما في حكمه
١٤,١٦٩,٤٢٦	١٧,٦٥٤,٢١٧	١٩,٨٢٦,٤٤٢	٧ المدينون التجاريون
٥,٤٦٥,٥٩٤	٤,٥٤٤,٠٦٣	٣,٢٧٤,٩٦٦	٨ المصاريف المدفوعة مقدماً والأصول المتداولة الأخرى
٩,٧٨٠,٦٦٦	١٠,٩٥٩,٩٣١	٩,٥٦٠,١٤٥	٩ المخزون
١,٧٢٦,٠٤٨	١,٧٤٦,٣٦٢	١,٥٨٠,٦٧٣	١٠ المبلغ المستحق من الجهة ذات العلاقة
٦,٤٦٦,١٥٣	٤,٨٩٦,٠٥٠	-	١٠ المبالغ المستحقة من الشركاء
٥٢,٩٩١,٥٤٨	٥٥,٩٣٦,٣١٩	٥٥,٧٧٠,١٦١	إجمالي الاصول المتداولة
			الاصول غير المتداولة
٥,٧٥٦,٢٠٣	٥,٨٠٠,٥٦٨	٥,٦٠٤,٩٣٣	١١ أصول حق الاستخدام
١٨,٧٥١,١٨٧	١٧,٠٣١,٥٦٧	١٨,٥٢٥,٣٩١	١٢ الممتلكات والآلات والمعدات
-	٢٧٠,٠٠٠	٤٤٥,٠٠٠	١٣ المشاريع تحت التنفيذ
٢٤,٥٠٧,٣٩٠	٢٣,١٠٢,١٣٥	٢٤,٥٧٥,٣٢٤	إجمالي الاصول غير المتداولة
٧٧,٤٩٨,٩٣٨	٧٩,٠٣٨,٤٥٤	٨٠,٣٤٥,٤٨٥	إجمالي الأصول
			المطلوبات وحقوق الملكية
			المطلوبات
			المطلوبات المتداولة
٩٧٤,٤٩٢	١,١٧١,٧٨٧	١,١٤٧,٨٤٥	١٤ التزامات عقود الإيجار - الجزء المتداول
٣,٨٦٣,٨٨٨	٣,٤٠٥,٧٣٦	٣,٠١٥,٦٢٠	١٥ القرض لأجل
٨٧٢,١٣٥	٦٣٠,٢٨٧	٤٢٠,٤٠٣	١٥ المنح الحكومية
٧,٠٠٢,٨٢٥	٩,٦٤٣,٤١٥	٨,٥٦٢,٢٦٢	الدائنون التجاريون
٥,٢٤٧,١٩٤	٤,٥٧٢,٠٨٩	٥,٤٣٩,٩٧١	١٦ المصاريف المستحقة الدفع والمطلوبات المتداولة الأخرى
-	١٦,٩٣٢	٤٥٧,٧٦٧	١٠ المبلغ المستحق إلى الجهة ذات العلاقة
١,١٨٩,٠١١	١,١٥٠,٨٩٥	١,٣٥٧,٩٢٢	١٧ مخصص الزكاة
١٩,١٤٩,٥٤٥	٢٠,٥٩١,١٤١	٢٠,٤٠١,٧٩٠	إجمالي المطلوبات المتداولة
			المطلوبات غير المتداولة
٤,٦٠١,٧٧٧	٤,٤٣٢,٧٥٤	٤,٢٠٦,٥٧٣	١٤ التزامات عقود الإيجار
٢,٩٩٣,٥٩٦	٣,٧٢٨,٧٩٩	٤,٢١٩,٩٨٤	١٨ التزامات المنافع المحددة للموظفين
٧,٥٩٥,٣٧٣	٨,١٦١,٥٥٣	٨,٤٢٦,٥٥٧	إجمالي المطلوبات غير المتداولة
٢٦,٧٤٤,٩١٨	٢٨,٧٥٢,٦٩٤	٢٨,٨٢٨,٣٤٧	إجمالي المطلوبات
			حقوق الملكية
٩,٠٠٠,٠٠٠	٩,٠٠٠,٠٠٠	٩,٠٠٠,٠٠٠	١٩ رأس المال
٢٥,٠٠٠	٢٥,٠٠٠	٢٥,٠٠٠	المساهمة الإضافية في رأس المال
٢,٧٠٠,٠٠٠	٢,٧٠٠,٠٠٠	٢,٧٠٠,٠٠٠	٢٠ الاحتياطي النظامي
٣٩,٠٢٩,٠٢٠	٣٨,٥٦٠,٧٦٠	٣٩,٧٩٢,١٣٨	الأرباح المبقة
٥٠,٧٥٤,٠٢٠	٥٠,٢٨٥,٧٦٠	٥١,٥١٧,١٣٨	إجمالي حقوق الملكية
٧٧,٤٩٨,٩٣٨	٧٩,٠٣٨,٤٥٤	٨٠,٣٤٥,٤٨٥	إجمالي المطلوبات وحقوق الملكية

تشكل الإيضاحات المرفقة من ١ إلى ٣٤ جزءاً لا يتجزأ من هذه القوائم المالية.

٢٠٢٢ م (معدلة - ايضاح ٥) ريال سعودي	٢٠٢٣ م ريال سعودي	ايضاح	
١٣٩,٧٣٢,٤٥٨	١٤٢,٩٧٦,٧٦٨	٢١	الإيرادات
(٩٥,١٥٥,٦٤٠)	(٨٩,٨٨٤,٦٤٣)	٢٢	تكلفة الإيرادات
٤٤,٥٧٦,٨١٨	٥٣,٠٩٢,١٢٥		مجمل الربح
			المصاريف
(١٦,٥٣٩,٦٥٩)	(١٨,١٦٣,٥٥٩)	٢٣	البيعية والتسويقية
(١٥,٢٧١,٧٣٧)	(١٦,٨٩٧,٦٨٢)	٢٤	العمومية والإدارية
(٣١,٨١١,٣٩٦)	(٣٥,٠٦١,٢٤١)		إجمالي المصاريف
١٢,٧٦٥,٤٢٢	١٨,٠٣٠,٨٨٤		ربح العمليات
(٦٧٥,٧٥٤)	(٦٦٠,٠٤٢)	٢٥	الأعباء المالية
٦٤٧,١٨٩	٥٠٨,٦٤٧	٢٦	الإيرادات الأخرى
١٢,٧٣٦,٨٥٧	١٧,٨٧٩,٤٨٩		الربح قبل الزكاة
(١,٥٨٦,٣٨٦)	(١,٩٠٧,٦٥٣)	١٧	الزكاة
١١,١٥٠,٤٧١	١٥,٩٧١,٨٣٦		صافي ربح السنة
			الدخل الشامل الأخر:
(٢٤٠,٩٨٧)	١٣٢,١١٠	١٦	بند لن يعاد تصنيفه لاحقاً الى الربح والخسارة في الفترات اللاحقة: أرباح (خسائر) إعادة قياس التزامات المنافع المحددة للموظفين
١٠,٩٠٩,٤٨٤	١٦,١٠٣,٩٤٦		إجمالي الدخل الشامل للسنة
			ربحية الحصة:
١٢,٣٨٩	١٧,٧٤٦	٢٨	ربحية الحصة من صافي ربح السنة

شركة شموح الماضي
(شركة ذات مسؤولية محدودة)
قائمة التغيرات في حقوق الملكية
للسنة المنتهية في ٣١ ديسمبر ٢٠٢٣ م

الإجمالي ريال سعودي	الأرباح المبقاة ريال سعودي	الاحتياطي النظامي ريال سعودي	المساهمة الإضافية في رأس المال ريال سعودي	رأس المال ريال سعودي
٥٠,٧٥٤,٠٢٢	٣٩,٠٢٩,٠٢٢	٢,٧٠٠,٠٠٠	٢٥,٠٠٠	٩,٠٠٠,٠٠٠
١١,١٥٠,٤٧١	١١,١٥٠,٤٧١	-	-	-
(٢٤٠,٩٨٧)	(٢٤٠,٩٨٧)	-	-	-
١٠,٩٠٩,٤٨٤	١٠,٩٠٩,٤٨٤	-	-	-
(١١,٣٧٧,٧٤٦)	(١١,٣٧٧,٧٤٦)	-	-	-
٥٠,٢٨٥,٧٦٠	٣٨,٥٦٠,٧٦٠	٢,٧٠٠,٠٠٠	٢٥,٠٠٠	٩,٠٠٠,٠٠٠
٥٠,٢٨٥,٧٦٠	٣٨,٥٦٠,٧٦٠	٢,٧٠٠,٠٠٠	٢٥,٠٠٠	٩,٠٠٠,٠٠٠
١٥,٩٧١,٨٣٦	١٥,٩٧١,٨٣٦	-	-	-
١٣٢,١١٠	١٣٢,١١٠	-	-	-
١٦,١٠٣,٩٤٦	١٦,١٠٣,٩٤٦	-	-	-
(١٤,٨٧٢,٥٦٨)	(١٤,٨٧٢,٥٦٨)	-	-	-
٥١,٥١٧,١٣٨	٣٩,٧٩٢,١٣٨	٢,٧٠٠,٠٠٠	٢٥,٠٠٠	٩,٠٠٠,٠٠٠

كما في ١ يناير ٢٠٢٢ م
صافي ربح السنة (معدلة - ايضاح ٥)
الخسارة الشاملة الأخرى للسنة (معدلة - ايضاح ٥)
إجمالي الدخل الشامل للسنة
توزيعات الأرباح
كما في ٣١ ديسمبر ٢٠٢٢ م (معدلة - ايضاح ٥)

كما في ١ يناير ٢٠٢٣ م (معدلة - ايضاح ٥)
صافي ربح السنة
الدخل الشامل الأخرى للسنة
إجمالي الدخل الشامل للسنة
توزيعات الأرباح
كما في ٣١ ديسمبر ٢٠٢٣ م

شركة شموع الماضي
(شركة ذات مسؤولية محدودة)

قائمة التدفقات النقدية

للسنة المنتهية في ٣١ ديسمبر ٢٠٢٣ م

٢٠٢٢ م (معدلة - ايضاح ٥) ريال سعودي	٢٠٢٣ م ريال سعودي	
١٢,٧٣٦,٨٥٧	١٧,٨٧٩,٤٨٩	الأنشطة التشغيلية
٥,١٣٩,٣٥٢	٥,٥٦١,٤٨٧	الربح قبل الزكاة
١,١١٤,٠٨٦	١,٢٧٧,١١٢	التعديلات لـ:
٢,٦١٣,٦١٩	٢,٥٢١,١٥٣	استهلاك الممتلكات والآلات والمعدات
١,٧٦٧,٤٨١	٢,١٠٤,٦٤٣	استهلاك أصول حق الإستخدام
-	٨٧٢,٦٠٣	مخصص خسائر الائتمان المتوقعة مقابل المدينون التجاريون
(٢٣٨,١٩٢)	(٥٨,٧٤٤)	مخصص خسائر الائتمان المتوقعة مقابل ذمم الموظفين
(٢٤١,٨٤٨)	(٢٠٩,٨٨٤)	مخصص المخزون الراكد وبطيء الحركة
٦٧٥,٧٥٤	٦٦٠,٠٤٢	أرباح بيع الممتلكات والآلات والمعدات
٥٥٥,٩٦٨	٦١٢,٤١٨	المنح الحكومية
		الاعباء المالية
		التزامات المنافع المحددة للموظفين
٢٤,١٢٣,٠٧٧	٣١,٢٢٠,٣١٩	
(٦,٠٩٨,٤٠٩)	(٤,٦٩٣,٣٧٩)	التغير في الاصول والمطلوبات التشغيلية:
(٨٤٥,٩٥٠)	(٨٣٥,٥٤٦)	المدينون التجاريون
(١,١٧٩,٢٦٥)	٥٢٧,١٨٣	المصاريف المدفوعة مقدماً والأصول المتداولة الأخرى
(٣,٣٨٢)	٦٠٦,٥٢٤	المخزون
٢,٦٤٠,٥٩٠	(١,٠٨١,١٥٣)	المبالغ المستحقة من/ الى الجهات ذات علاقة
(٦٧٥,١٠٥)	٨٦٧,٨٨٢	الدائنون التجاريون
		المصاريف المستحقة الدفع والمطلوبات المتداولة الأخرى
١٧,٩٦١,٥٥٦	٢٦,٦١١,٨٣٠	النقدية من العمليات
(١٣٧,٧٨٩)	(٨٣,٨٣٥)	التزامات المنافع المحددة المدفوعة للموظفين
(١,٦٢٤,٥٠٢)	(١,٧٠٠,٦٢٦)	الزكاة المدفوعة
١٦,١٩٩,٢٦٥	٢٤,٨٢٧,٣٦٩	صافي النقدية من الأنشطة التشغيلية
(٣,٥١٩,٤١٣)	(٧,٠٦٠,٠٣٦)	الأنشطة الاستثمارية
٣٣٧,٨٧٢	٦٣,٤٧١	إضافات إلى الممتلكات والآلات والمعدات
(٢٧٠,٠٠٠)	(١٧٥,٠٠٠)	متحصلات من بيع الممتلكات والآلات والمعدات
(٣,٤٥١,٥٤١)	(٧,١٧١,٥٦٥)	إضافات إلى المشاريع تحت التنفيذ
(٧٠٠,٠٠٠)	(٦٠٠,٠٠٠)	صافي النقدية المستخدمة في الأنشطة الاستثمارية
(١١,٣٧٧,٧٤٦)	(١٤,٨٧٢,٥٦٨)	الأنشطة التمويلية
(١,٤٨٨,٠٤٧)	(١,٦٨٧,٠٤٧)	القرض المسدد
١,٥٧٠,١٠٤	٤,٨٩٦,٠٥٠	توزيعات أرباح مسددة
(١١,٩٩٥,٦٨٩)	(١٢,٢٦٣,٥٦٥)	سداد التزامات عقود الإيجار
٧٥٢,٠٣٥	٥,٣٩٢,٢٣٩	المبالغ المستحقة من الشركاء
١٥,٣٨٣,٦٦١	١٦,١٣٥,٦٩٦	صافي النقدية المستخدمة في الأنشطة التمويلية
١٦,١٣٥,٦٩٦	٢١,٥٢٧,٩٣٥	صافي التغير في النقد وما في حكمه
		النقد وما في حكمه في بداية السنة
		النقد وما في حكمه في نهاية السنة
١,١٥٨,٤٧٧	١,٠٨١,٤٧٧	المعاملات غير النقدية الهامة
(٢٤٠,٩٨٧)	١٣٢,١١٠	إضافات الى أصول حق الاستخدام مقابل التزامات عقود الايجار
		أرباح (خسائر) إعادة قياس التزامات المنافع المحددة للموظفين

تشكل الإيضاحات المرفقة من ١ إلى ٣٤ جزءاً لا يتجزأ من هذه القوائم المالية.

١- معلومات حول الشركة

شركة شموع الماضي ("الشركة")، شركة ذات مسؤولية محدودة، مسجلة في المملكة العربية السعودية بموجب السجل التجاري رقم ١٠١٠٢١٩٥٠٨ الصادر في مدينة الرياض بتاريخ ٢٢ ربيع الثاني ١٤٢٧ هـ (الموافق ٢٠ أبريل ٢٠٠٦). العنوان المسجل للشركة هو الرياض، حي الفيحاء، شارع عنيزة، المملكة العربية السعودية، الرمز البريدي ١١٤٣١، ص.ب ١١٥٦.

يتمثل نشاط الشركة في صناعة الحلويات الشعبية وصناعة الحلويات الشرقية بمختلف أنواعها وفي مخازن المواد الغذائية المبردة، صناعة البسكويت بأنواعه، صناعة الحلويات الشعبية والشرقية بمختلف أنواعها، التخزين في مستودعات صوامع الغلال والدقيق والمنتجات الزراعية، صناعة خبز الأكلات الشعبية ورقائق المعجنات النيئة، أنشطة الخدمات الإدارية المتكاملة للمكاتب.

حصلت الشركة على التراخيص اللازمة لممارسة نشاطاتها في جميع فروعها من الهيئة العامة للغذاء والدواء.

تشتمل هذه القوائم المالية على القوائم المالية للشركة وفروعها التالية:

الاسم التجاري للفرع	رقم السجل	تاريخ السجل	المدينة
معمول أم صالح التجارية	١٠١٠٢٥١٢٧٣	١٤٢٩/٥/٢٩ هـ الموافق (٢٠٠٨/٦/٣ م)	الرياض
معمول ماما فرع شركة شموع الماضي	١٠١٠٢٥٨٨٨٥	١٤٢٩/١١/٢٦ هـ الموافق (٢٠٠٨/١١/٢٤ م)	الرياض
فن لولي فرع شركة شموع الماضي	١٠١٠٢٩٣٨٢٥	١٤٣١/٩/١٤ هـ الموافق (٢٠١٠/٨/٢٤ م)	الرياض
بنات ام صالح للحلويات	١٠١٠٧١٣٦٤٤	١٤٣٨/٩/٢٣ هـ الموافق (٢٠١٧/٦/١٨ م)	الرياض
مصنع شركة شموع الماضي للمواد الغذائية	١٠١١١٣٨٢٩٥	١٤٣٩/٨/٦ هـ الموافق (٢٠١٨/٤/٢٢ م)	الرياض
شركة أطايب نجد للصناعات الغذائية فرع شركة شموع الماضي	١١٣١٠١٦٢١٥	١٤٢٢/١٠/١١ هـ الموافق (٢٠٠١/١٢/٢٦ م)	الرياض
مصنع شموع الماضي للمواد الغذائية	١١٣١٠٤٩١٠١	١٤٣٤/٨/٨ هـ الموافق (٢٠١٣/٦/١٧ م)	الرياض
روائع أم صالح للحلويات فرع شركة شموع الماضي	١١٣١٠٥١٨١٢	١٤٣٥/٥/١ هـ الموافق (٢٠١٤/٣/٢ م)	الرياض
مصنع حلويات ميلاء	١١٣١٠٥١٨١٣	١٤٣٥/٥/١ هـ الموافق (٢٠١٤/٣/٢ م)	الرياض
مصنع معمول أم صالح للحلويات	١١٣١٣٠٣٦٩٦	١٤٤١/٤/٦ هـ الموافق (٢٠١٩/١٢/٣ م)	الرياض
فرع شركة شموع الماضي	١١٣١٣٠٤٧٣٢	١٤٤١/٦/١ هـ الموافق (٢٠٢٠/١/٢٦ م)	الرياض
فرع شركة شموع الماضي شركة شخص واحد	٢٠٥٠١٣٨٥٠١	١٤٤٢/٢/٢٥ هـ الموافق (٢٠٢٠/١٠/١٢ م)	الرياض
فرع شركة شموع الماضي شركة شخص واحد	٤٠٣٢٢٤٤٨٤١	١٤٤٢/٢/٢٨ هـ الموافق (٢٠٢٠/١٠/١٥ م)	الرياض
فرع شركة شموع الماضي	٤٦٥٠٢١٧٤٥٤	١٤٤١/٦/١ هـ الموافق (٢٠٢٠/١/٢٦ م)	الرياض
فرع شركة شموع الماضي	٥٩٠٦٣٣٦٥١٨	١٤٤٤/٢/٥ هـ الموافق (٢٠٢٢/٩/١ م)	الرياض
مصنع مودي معمول للصناعة	١١٣١٣١٦٦١٥	١٤٤٣/٣/٢٢ هـ الموافق (٢٠٢١/١٠/٢٨ م)	الرياض
فرع شركة شموع الماضي	٥٨٥٥٣٦٦٨٠٧	١٤٤٤/١٠/٢٦ هـ الموافق (٢٠٢٣/٥/١٦ م)	الرياض
فرع شركة شموع الماضي	٥٩٥٠١٣٥٥٧٤	١٤٤٥/٤/١٦ هـ الموافق (٢٠٢٣/١٠/٣١ م)	الرياض

٢- أساس الأعداد

١-٢ بيان الالتزام

قامت الشركة بإعداد القوائم المالية لجميع السنوات السابقة وبما فيها السنة المنتهية في ٣١ ديسمبر ٢٠٢٢ م وفقاً للمعيار الدولي للتقرير المالي للمنشآت الصغيرة والمتوسطة الحجم المعتمد بالمملكة العربية السعودية والمعايير والإصدارات الأخرى المعتمدة من الهيئة السعودية للمراجعين والمحاسبين. قررت إدارة الشركة إعداد قوائمها المالية للفترة اللاحقة طبقاً للمعايير الدولية للتقرير المالي المعتمدة في المملكة العربية السعودية والمعايير والإصدارات الأخرى المعتمدة من الهيئة السعودية للمراجعين والمحاسبين (يشار إليها بـ " بالمعايير الدولية للتقرير المالي المعتمدة في المملكة العربية السعودية").

أعدت إدارة الشركة هذه القوائم المالية وفقاً للمعايير الدولية للتقرير المالي المعتمدة في المملكة العربية السعودية وعلى أساس أن تاريخ التحول للمعايير الدولية للتقرير المالي المعتمدة في المملكة العربية السعودية هو ١ يناير ٢٠٢٢ م. كما تم عرض أرقام المقارنة لقائمة المركز المالي كما في ١ يناير ٢٠٢٢ م و ٣١ ديسمبر ٢٠٢٢ م وقوائم الربح والخسارة والدخل الشامل الآخر والتدفقات النقدية والتغيرات في حقوق الملكية للسنة المنتهية في ٣١ ديسمبر ٢٠٢٢ م.

تم تطبيق المعيار الدولي للتقرير المالي رقم (١) " تطبيق المعايير الدولية للتقرير المالي لأول مرة" في هذه القوائم المالية. وقامت الشركة بتطبيق السياسات المحاسبية بشكل ثابت على جميع السنوات المعروضة، كما لو كانت هذه السياسات سارية. يعرض الإيضاح (٥) شرحاً لتأثير التحول إلى المعايير الدولية للتقارير المالية على المركز المالي والأداء المالي للشركة وتدفقاتها النقدية.

٢-٢ أسس القياس

أعدت القوائم المالية على أساس التكلفة التاريخية، باستثناء التزامات المنافع المحددة للموظفين التي تم قياسها وفقاً لطريقة وحدة الائتمان المتوقعة.

٣-٢ العملة الوظيفية وعملة العرض

تعرض القوائم المالية بالريال السعودي، والذي يمثل أيضاً العملة الوظيفية المستخدمة لدى الشركة.

٤-٢ المعايير الصادرة وغير السارية المفعول بعد

فيما يلي بيان بالمعايير والتفسيرات الصادرة ولكن غير سارية المفعول حتى الآن وغير المطبقة مُبكراً من قبل الشركة حتى تاريخ إصدار القوائم المالية للشركة. وتتوي الشركة تطبيق هذه المعايير المدرجة أدناه، حيثما كانت منطبقة، عندما تصبح سارية المفعول ولا يتوقع أن يكون لها أثر على القوائم المالية للشركة.

- تصنيف الالتزامات إلى متداولة أو غير متداولة والالتزامات غير المتداولة مع التعهدات - تعديلات على معيار المحاسبة الدولي ١.
- التزامات الإيجار في عقود البيع وإعادة الاستئجار - تعديلات على المعيار الدولي للتقرير المالي ١٦.
- الإفصاحات: ترتيبات تمويل الموردين - تعديلات على معيار المحاسبة الدولي ٧ والمعيار الدولي للتقرير المالي ٧.
- عدم القدرة على التبادل - تعديلات على معيار المحاسبة الدولي ٢١.
- بيع الأصول أو المساهمة فيها بين المستثمر والشركة الزميلة أو المشروع المشترك - تعديلات على المعيار الدولي للتقرير المالي ١٠ ومعيار المحاسبة الدولي ٢٨.

٣- الأحكام والتقديرات والافتراضات المحاسبية الهامة

يتم تقييم التقديرات والأحكام بشكل مستمر؛ وهي تستند إلى الخبرة التاريخية وعوامل أخرى، بما في ذلك التوقعات المستقبلية.

٣-١ المصادر الرئيسية لعدم التأكد بشأن التقديرات المحاسبية

تقوم الشركة بعمل تقديرات وافتراضات تتعلق بالمستقبل؛ ونادراً ما تتساوى التقديرات المحاسبية الناتجة مع النتائج الفعلية ذات الصلة. يرد فيما يلي التقديرات والافتراضات التي تنطوي على مخاطر كبيرة، والتي قد ينتج عنها تعديل جوهري على القيم الدفترية للأصول والمطلوبات خلال الفترة المالية التالية:

٣- الأحكام والتقديرات والافتراضات المحاسبية الهامة - تنمة

٣-١ المصادر الرئيسية لعدم التأكد بشأن التقديرات المحاسبية - تنمة

الانخفاض في قيمة المخزون

يظهر المخزون بالتكلفة أو القيمة السوقية، أيهما أقل. وعندما يصبح المخزون قديم أو متقادم، يتم إجراء تقدير لقيمتها السوقية. بالنسبة لكل مبلغ من المبالغ الهامة بمفردها، يتم إجراء هذا التقدير لكل مبلغ كل على حدة. وبالنسبة للمبالغ غير الهامة بمفردها ولكنها تعتبر قديمة أو متقادمة، فإنه يتم تقديرها بشكل جماعي ويجنب مخصص للمخزون بطيء الحركة حسب نوع المخزون وعمره أو درجة تقادمه على أساس أسعار البيع التاريخية. وتأخذ هذه التقديرات في الاعتبار تقلبات الأسعار المتعلقة مباشرة بالأحداث التي وقعت بعد تاريخ قائمة المركز المالي.

الانخفاض في قيمة الأصول غير المالية

يحدث الانخفاض في القيمة عند زيادة القيمة الدفترية للأصل أو الوحدة المدرة للنفقة عن القيمة القابلة للاسترداد، والتي تمثل القيمة الأعلى للقيمة العادلة ناقصا تكاليف البيع والقيمة الحالية. يتم احتساب القيمة العادلة ناقصا تكاليف البيع على أساس البيانات المتاحة لمعاملات البيع الملزمة، التي تمت بشروط تعامل عادل لموجودات مماثلة أو الأسعار القابلة للملاحظة في السوق ناقصا التكاليف العرضية لبيع الأصل. يتم احتساب القيمة الحالية على أساس طريقة التدفقات النقدية المخصومة. يتم تحديد التدفقات النقدية على أساس الموازنة التقديرية لمدة خمس سنوات قادمة ولا تشمل أنشطة إعادة الهيكلة التي لم تلتزم بها الشركة بعد أو الاستثمارات المستقبلية الهامة التي من شأنها تعزيز أداء الأصل للوحدة المدرة للنفقة الخاضعة لاختبار الانخفاض في القيمة. تتأثر القيمة القابلة للاسترداد بمعدل الخصم المستخدم في طريقة التدفقات النقدية المخصومة وكذلك التدفقات النقدية الواردة المستقبلية المتوقعة ومعدل النمو المستخدم لأغراض الاستقراء.

المخصصات

تعتمد المخصصات بحسب طبيعتها، على تقديرات وعمليات تقويم للتأكد مما إذا تم استيفاء معايير الإثبات، بما في ذلك تقدير احتمالية التدفقات النقدية الصادرة. تستند تقديرات الإدارة بشأن المخصصات المتعلقة بالأمور البيئية إلى تقدير التكاليف، بعد الأخذ بعين الاعتبار، المشورة القانونية وغيرها من المعلومات المتاحة حالياً. كما تتضمن تكاليف التخارج إن وجدت، بالإضافة إلى ابداء الإدارة لحكم في تقدير التدفقات النقدية الصادرة المتوقعة لمدفوعات إغلاق الموقع أو تكاليف التخارج الأخرى. تنطوي مخصصات العقود التي تعتبر تكاليفها أكبر من منافعها أو المطلوبات غير المؤكدة على أفضل تقدير للإدارة فيما إذا كانت التدفقات النقدية الصادرة محتملة.

مخصص خسائر الائتمان المتوقعة بشأن المدينون تجاريون

تستخدم الشركة مصفوفة مخصص لاحتمال خسارة الائتمان المتوقعة للمدينون تجاريون. تستند مصفوفة مخصص على معدلات التعثر التاريخي الملحوظة للشركة. وتقوم الشركة بمعايرة المصفوفة لتعديل الخبرة السابقة في خسائر الائتمان بالمعلومات المستقبلية. في تاريخ كل تقرير مالي، يتم تحديث معدلات التعثر التاريخي الملحوظة ويتم تحليل التغيرات في التقديرات المستقبلية.

إن تقييم الترابط بين معدلات التعثر التاريخي الملحوظة والظروف الاقتصادية المتوقعة وخسائر الائتمان المتوقعة يعتبر تقديراً جوهرياً. إن مبلغ خسائر الائتمان المتوقعة حساس اتجاه التغيرات في الظروف والأوضاع الاقتصادية المتوقعة. كما أن خبرة خسارة الائتمان التاريخية للشركة والظروف الاقتصادية المتوقعة قد لا تكون تمثل التعثر الفعلي للعميل في المستقبل.

تحديد مدة عقد الإيجار مع خيارات التجديد والإنهاء

تحدد إدارة الشركة مدة الإيجار على أنها مدة عقد الإيجار غير القابلة للإلغاء، مع أي فترات يغطيها خيار تمديد عقد الإيجار إذا كان من المؤكد ممارسته بشكل معقول؛ أو أي فترات يغطيها خيار إنهاء عقد الإيجار إذا كان من المؤكد عدم ممارسته بشكل معقول.

لدى الشركة العديد من عقود الإيجار التي تتضمن خيارات التمديد والإنهاء. وتطبق الشركة الحكم في تقييم ما إذا كان من المؤكد بشكل معقول ممارسة خيار تجديد أو إنهاء عقد الإيجار أم لا. أي أنها تأخذ بعين الاعتبار جميع العوامل ذات العلاقة التي تشكل حافزاً اقتصادياً لها للتجديد أو الإنهاء. وبعد تاريخ البدء، تعيد الشركة تقييم مدة عقد الإيجار إذا كان هناك حدث مهم أو تغيير في الظروف التي تقع ضمن سيطرتها ويؤثر على قدرتها في ممارسة خيار التجديد أو الإنهاء من عدمه (مثل انشاء تحسينات كبيرة على العقارات المستأجرة أو التخصيص الكبير للأصل المؤجر).

مبدأ الاستمرارية

تم إعداد هذه القوائم المالية وفقاً لمبدأ الاستمرارية. قامت إدارة الشركة بإجراء تقويم لمقدرة الشركة على الاستمرار في العمل وفقاً لمبدأ الاستمرارية، وهي على قناعة بأن الشركة لديها الموارد الكافية للاستمرار في العمل في المستقبل المنظور. علاوة على ذلك، ليس لدى الإدارة أي علم بعدم تأكد جوهري قد يثير شكوكاً حول مقدرة الشركة على الاستمرار وفقاً لمبدأ الاستمرارية.

٤- السياسات المحاسبية الجوهرية

فيما يلي بيان السياسات المحاسبية المطبقة في إعداد هذه القوائم المالية:

تصنيف الأصول والمطلوبات كمتداولة وغير متداولة

تظهر الشركة الأصول والمطلوبات في قائمة المركز المالي بناءً على تصنيفها كمتداولة أو غير متداولة. وتُعدّ الأصول متداولة عندما:

- يُتوقَّع تسيلها أو أن تكون هناك نية لبيعها أو استنفادها خلال دورة الأعمال التشغيلية العادية للشركة؛
- الاحتفاظ بها بصورة رئيسة لأغراض المتاجرة؛
- يتوقع بيعها خلال الاثني عشر شهرًا اللاحقة للفترة المالية المُفصَّح عنها؛ أو
- تكون في صورة أرصدة لدى البنوك، ما لم تكن هناك قيود على استبدالها أو استخدامها لسداد أي التزامات لمدة لا تقل عن اثني عشر شهرًا اللاحقة للفترة المالية المُفصَّح عنها.

وتُصنَّف الشركة جميع الأصول الأخرى كأصول غير متداولة. وعندما لا تكون دورة الأعمال التشغيلية العادية للشركة محددة بوضوح، فمن المفترض أن تكون مدتها اثني عشر شهرًا.

تُصنَّف الشركة المطلوبات على أنها متداولة عندما:

- يُتوقع سداد الالتزام خلال دورة الأعمال التشغيلية العادية للشركة؛
- الاحتفاظ بها بصورة رئيسة لأغراض المتاجرة،
- استحقاق سداد الالتزام خلال الاثني عشر شهرًا اللاحقة للفترة المالية المُفصَّح عنها؛ أو
- عدم وجود حق غير مشروط للمنشأة لتأجيل سداد الالتزام لمدة لا تقل عن اثني عشر شهرًا اللاحقة للفترة المالية المُفصَّح عنها.

وتُصنَّف الشركة كافة المطلوبات الأخرى كمطلوبات غير متداولة.

الأدوات المالية

تصنف الموجودات المالية، عند الإثبات الأولي لها، والتي يتم قياسها لاحقاً بالتكلفة المطفأة، بالقيمة العادلة من خلال الربح أو الخسارة. يتوقف تصنيف الموجودات المالية عند الإثبات الأولي لها على خصائص التدفقات النقدية للأصل المالي ونموذج أعمال الشركة لإدارتها.

الإثبات المبدئي والقياس

يتم قياس الأصول المالية والمطلوبات المالية في الأصل بالقيمة العادلة. عند الإثبات الأولي لها، فإن تكاليف المعاملات المتعلقة مباشرة بالاستحواذ أو إصدار أصول مالية ومطلوبات مالية تتم إضافتها أو خصمها من القيمة العادلة للأصول المالية والمطلوبات المالية، حسبما هو ملائم. يتم إثبات تكاليف المعاملات المتعلقة مباشرة بالاستحواذ على أصول مالية مقنتاة بالقيمة العادلة من خلال الربح أو الخسارة مباشرة في قائمة الربح والخسارة والدخل الشامل الأخر.

الأصول المالية

الإثبات اللاحق للأصول المالية

لدى الشركة الأصول المالية التالية:

الأصول المالية بالتكلفة المطفأة:

وتشمل هذه الفئة المدينون التجاريون والمبالغ المستحقة من الجهات ذات العلاقة والمبالغ المستحقة من الشركاء. لدى الشركة الموجودات المالية بالتكلفة المطفأة فقط. تقاس الموجودات المالية بالتكلفة المطفأة في حالة استيفاء الشرطين التاليين وكانت غير مدرجة بالقيمة العادلة من خلال الربح أو الخسارة:

- اقتناء الأصل المالي ضمن نموذج الأعمال بهدف اقتناء الموجودات المالية لتحصيل التدفقات النقدية التعاقدية، و
- أن ينتج عن الشروط التعاقدية للأصل المالي، في تواريخ محددة تدفقات نقدية تعد فقط دفعات من المبلغ الأصلي والعمولة على المبلغ الأصلي القائم.

تقاس لاحقاً الموجودات المالية المدرجة بالتكلفة المطفأة باستخدام طريقة معدل العمولة الفعلي وتخضع للانخفاض في القيمة. يتم إثبات المكاسب والخسائر في الربح والخسارة في قائمة الربح والخسارة والدخل الشامل الأخر عند التوقف عن إثبات الأصل أو تعديله أو انخفاض قيمته.

٤- السياسات المحاسبية الجوهرية - تنمة

الأدوات المالية - تنمة

عمليات إعادة التصنيف

لا يعاد تصنيف الموجودات المالية بعد الإثبات الأولي لها، باستثناء فترة ما بعد قيام الشركة بتغيير نموذج الأعمال الخاص بإدارة الموجودات المالية.

الانخفاض في قيمة الأصول المالية

تقوم الشركة بتطبيق الطريقة المبسطة المنصوص عليها في المعيار الدولي للتقرير المالي (٩) لقياس خسائر الائتمان المتوقعة على مدى العمر بشأن المدينون تجاريون. ويتم تقدير خسائر الائتمان المتوقعة بشأن هذه الموجودات المالية باستخدام مصفوفة مخصص بناءً على خسائر الائتمان السابقة للشركة، والمعدلة بالعوامل الخاصة بالمدينون والظروف الاقتصادية العامة وتقويم كل من توجهات السوق الحالية والمتوقعة بتاريخ إعداد القوائم المالية، بما في ذلك القيمة الزمنية للنقود إذا كان ذلك ملائماً.

التوقف عن إثبات الأصول المالية

تقوم الشركة بالتوقف عن إثبات الأصول المالية فقط عند انتهاء الحقوق المتعلقة باستلام التدفقات النقدية من الأصول أو قيام الشركة بتحويل الأصول المالية وكافة المخاطر والمنافع المصاحبة لمالك الموجودات إلى طرف آخر. وفي الحالات التي لا تقوم فيها الشركة بتحويل أو الإبقاء على كافة المخاطر والمنافع المصاحبة للمالك أو لم يتم فيها تحويل السيطرة على الأصل، تقوم الشركة بإثبات الحصة المتبقية في الأصل والالتزام المتعلق به بالمبلغ الذي يتعين عليها دفعه. وفي حالة احتفاظ الشركة بكافة المخاطر والمنافع المصاحبة لمالك الأصل المالي المحول، تستمر الشركة في إثبات الأصل المالي.

عند التوقف عن إثبات أصل مالي تم قياسه بالتكلفة المطفأة، يتم إثبات الفرق بين القيمة الدفترية للأصل ومبلغ العوض المستلم أو المستحق القبض في قائمة الربح والخسارة والدخل الشامل الآخر.

المطلوبات المالية

تصنف الشركة المطلوبات المالية الخاصة بها، كمطلوبات مالية مقاسة بالتكلفة المطفأة أو بالقيمة العادلة من خلال الربح أو الخسارة. تصنف المطلوبات المالية بالقيمة العادلة من خلال الربح أو الخسارة في حالة تصنيفها كمطلوبات مالية مقتناة لأغراض المتاجرة أو كمشتقات أو تم تخصيصها على هذا النحو عند الإثبات الأولي لها.

تشتمل المطلوبات المالية للشركة على الدائنون التجاريون والمصاريف المستحقة الدفع والمطلوبات المتداولة الأخرى والتزامات عقود الاجار والمبالغ المستحقة الى الجهات ذات العلاقة.

الإثبات اللاحق للمطلوبات المالية

تُقاس جميع المطلوبات المالية للشركة لاحقاً بالتكلفة المُطفأة.

التوقف عن اثبات المطلوبات المالية

يتم التوقف عن اثبات المطلوبات المالية عند سداد الالتزامات المُستحقة بموجب المطلوبات أو إلغاءها أو انتهاء مدتها. وعند استبدال التزام مالي حالي بآخر من قبل نفس الجهة المقرضة بشروط مختلفة بشكل كبير أو بتعديل شروط الالتزامات الحالية تعديلاً جوهرياً، فيعتبر هذا التغيير أو التعديل على أنه توقف عن الاعتراف بالالتزام الأصلي والاعتراف بالتزام جديد. ويُعترف بالفرق في القيم الدفترية في الربح والخسارة في قائمة الربح والخسارة والدخل الشامل الآخر.

مقاصة الأدوات المالية

تُجرى مقاصة الأصول المالية والمطلوبات المالية، ويُفصح عن صافي المبالغ في قائمة المركز المالي عند وجود حق نافذ قانوناً في الوقت الراهن في إجراء مقاصة المبالغ المُعترف بها، وهناك نية إما تسويتها على أساس الصافي أو تسهيل الأصول وسداد المطلوبات في آن واحد.

٤- السياسات المحاسبية الجوهرية - تنمة

الممتلكات والآلات والمعدات

تُدرج الممتلكات والآلات والمعدات بالتكلفة، بالصافي بعد حسم الاستهلاك المتراكم والخسائر المتراكمة الناشئة عن الانخفاض في القيمة، إن وجدت. وتتضمن هذه التكاليف؛ تكلفة استبدال جزء من الممتلكات والآلات والمعدات وتكاليف الاقتراض المتعلقة بالمشاريع الإنشائية طويلة الأجل (الأصول المؤهلة)، في حال استيفاء معايير الاعتراف. وعندما يتم انشاء هذه الأصول داخلياً، فإن تكلفتها تشمل جميع المبالغ اللازمة للوصول بالأصل إلى وضعه وموقعه الحالي ليكون جاهزاً للاستخدام المقصود له من قبل الشركة؛ ويستثنى من ذلك جميع التكاليف الأخرى مثل المصاريف العمومية والإدارية وتكاليف التدريب. وأي تكاليف لدراسة الجدوى، فتحمل على المصاريف عند تكبدها إلا إذا كانت تتعلق بأصل محدد يتم إنشاؤه داخلياً وتنسب إليه بشكل مباشر.

تضيف الشركة إلى القيمة الدفترية لبند الممتلكات والآلات والمعدات تكلفة استبدال أجزاء من هذا البند عند تكبد تلك التكلفة إذا كان من المتوقع أن يُدرّ الجزء البديل منافع مستقبلية إضافية للشركة؛ ويتم إلغاء الاعتراف بالقيمة الدفترية للجزء المُستبدل. ويتم تحميل كافة مصاريف الإصلاحات والصيانة الأخرى مباشرةً في الربح أو الخسارة في قائمة الربح والخسارة والدخل الشامل الآخر خلال الفترة التي يتم تكبدها فيها.

يتم تحميل استهلاك الأصول لتوزيع تكلفة الأصول مطروحاً منها قيمتها المتبقية المقدرة على مدى أعمارها الإنتاجية المقدرة باستخدام طريقة القسط الثابت.

ويتم تحديد أرباح وخسائر الاستبعادات بمقارنة حصيللة الاستبعادات مع القيمة الدفترية وتدرج في الربح أو الخسارة في قائمة الربح والخسارة والدخل الشامل الآخر. وتعتبر قطع الغيار الرئيسية مؤهلة للاعتراف بها كممتلكات والآلات ومعدات عندما تتوقع الشركة استخدامها خلال أكثر من عامٍ واحد. ويتم إجراء التحويلات إلى فئة الأصول التشغيلية ذات الصلة عندما تكون هذه البنود متاحة للاستخدام.

يحتسب الاستهلاك بطريقة القسط الثابت على سنوات الأعمار الإنتاجية المقدرة للأصول وذلك على النحو التالي. تظهر المشاريع الرأسمالية تحت التنفيذ بالتكلفة، ولا تستهلك.

السنوات		فئة الممتلكات والآلات والمعدات
٢٠٢٢ م	٢٠٢٣ م	
١٠ سنوات	١٠ سنوات	المباني
٦-٧ سنوات	٦-٧ سنوات	الآلات والمعدات
٥ سنوات	٥ سنوات	السيارات وشاحنات التوزيع
١٠ سنوات	٥ سنوات	الأثاث وأجهزة التكييف
٤ سنوات	٤ سنوات	أجهزة الكمبيوتر
١٠ سنوات	٥ سنوات	الأجهزة الكهربائية
١٠ سنوات	١٠ سنوات	العدد والأدوات

تتم مراجعة القيم المتبقية والأعمار الإنتاجية وطرق الاستهلاك للأصول وتعديلها على أساس مستقبلي، إذا كان ذلك مناسباً، في نهاية كل فترة مالية. ويتم إلغاء الاعتراف بأي بند من بنود الممتلكات والآلات والمعدات وأي جزء هام مُعترف به مبدئياً وذلك عند استبعاده أو عند عدم وجود منافع مستقبلية متوقعة من استخدامه. وتُدرج أية أرباح أو خسائر ناشئة عن إلغاء الاعتراف بالأصل (والتي يتم احتسابها كفرق بين صافي حصيللة الاستبعادات والقيمة الدفترية للأصل) في الربح أو الخسارة في قائمة الربح والخسارة والدخل الشامل الآخر.

المشاريع تحت التنفيذ

يتم احتساب تكلفة المشاريع تحت التنفيذ على أساس التكلفة الفعلية ويتم إظهارها كمشاريع تحت التنفيذ حتى يتم استكمال المشروع من المقاول ثم يتم تحويلها إلى البنود المختلفة ضمن الممتلكات والآلات والمعدات ومن ثم يتم البدء في استهلاكها أو اطفائها.

عقود الإيجار

تقوم الشركة في بداية العقد بتقييم ما إذا كان العقد هو عقد إيجار أو يحتوي على عقد إيجار. يعتبر العقد هو عقد إيجار أو يحتوي على عقد إيجار إذا ما أعطى الحق في السيطرة على استخدام أصل محدد لفترة من الزمن مقابل عوض ما.

الشركة كمستأجر

تطبق الشركة طريقة اعتراف وقياس واحدة لجميع عقود الإيجار، باستثناء عقود الإيجار قصيرة الأجل وعقود الإيجار الخاصة بالأصول منخفضة القيمة. وتعترف الشركة بالتزامات الإيجار لسداد دفعات الإيجار وأصول حق الاستخدام التي تمثل حق استخدام الأصول محل العقد.

٤- السياسات المحاسبية الجوهرية - تنمة

عقود الإيجار - تنمة

(١) حق استخدام الأصول

تعترف الشركة بحق استخدام الأصول في تاريخ بدء عقد الإيجار (أي التاريخ الذي يُصبح فيه الأصل محل العقد متاحاً للاستخدام). يتم قياس حق استخدام الأصول بالتكلفة ناقصاً أي استهلاك متراكم وخسائر ناشئة عن الانخفاض في القيمة وتعديل للمحاسبة عن أي إعادة قياس لالتزامات عقود الإيجار. تتضمن تكلفة أصول حق الاستخدام قيمة التزامات عقود الإيجار المُعترف بها والتكاليف المباشرة المبدئية المتكبدة ودفعات الإيجار المُسددة في أو قبل تاريخ بدء العقد ناقصاً أي حوافز إيجار مستلمة. ويتم استهلاك أصول حق الاستخدام بطريقة القسط الثابت على مدى فترة عقد الإيجار أو الأعمار الإنتاجية المقدرة للأصول، أيهما أقصر. تتراوح أعمار عقود الإيجار للأراضي والمباني من ٥ إلى ٢٠ سنة.

إذا نُقلت ملكية الأصل المؤجر إلى الشركة في نهاية مدة عقد الإيجار أو كانت التكلفة تعكس ممارسة خيار الشراء، فيحتسب الاستهلاك باستخدام العمر الإنتاجي المقدر للأصل. يخضع حق استخدام الأصول كذلك لانخفاض القيمة. يرجى الاطلاع على السياسات المحاسبية الواردة في فقرة "انخفاض قيمة الأصول غير المالية". ويتم استهلاك حق استخدام الأصول بطريقة القسط الثابت على مدى فترة عقد الإيجار أو الأعمار الإنتاجية المقدرة للأصول.

(٢) التزامات عقود الإيجار

في تاريخ بدء عقد الإيجار، تعترف الشركة بالتزامات الإيجار المُقاسة بالقيمة الحالية لدفعات الإيجار التي يتم تسديدها طوال فترة عقد الإيجار. وتتضمن دفعات الإيجار الدفعية الثابتة (بما في ذلك الدفعات الثابتة الفعلية) ناقصاً أي حوافز إيجار مستحقة القبض، ودفعات الإيجار المتغيرة التي تعتمد على مؤشر أو معدلٍ ما، والمبالغ المتوقعة دفعها بموجب ضمانات القيمة المتبقية.

وتتضمن دفعات الإيجار كذلك سعر ممارسة خيار الشراء المؤكد بصورةٍ معقولة أن تمارسه الشركة والغرامات المدفوعة لإنهاء عقد الإيجار، فيما إذا كانت شروط عقد الإيجار تمنح الشركة الخيار بإنهاء عقد الإيجار. ويتم الاعتراف بدفعات الإيجار المتغيرة التي لا تعتمد على مؤشر أو معدل كمصروف في الفترة التي يقع خلالها الحدث أو الظرف الذي يستدعي السداد.

(٣) عقود الإيجار قصيرة الأجل وعقود الإيجار ذات الأصول منخفضة القيمة

تطبق الشركة إعفاء الاعتراف بعقود الإيجار قصيرة الأجل على عقود إيجارها قصيرة الأجل (أي عقود الإيجار التي تبلغ مدتها ١٢ شهراً أو أقل من تاريخ بدء العقد ولا تتضمن خيار شراء). وتطبق أيضاً إعفاء الاعتراف بعقود الإيجار ذات الأصول منخفضة القيمة على عقود الإيجار التي تعتبر منخفضة القيمة. ويُعترف بدفعات الإيجار المتعلقة بعقود الإيجار قصيرة الأجل وعقود الإيجار ذات الأصول منخفضة القيمة كمصروف وفقاً لطريقة القسط الثابت على مدى فترة عقد الإيجار.

الانخفاض في قيمة الأصول غير المالية

تجري الشركة تقييماً بتاريخ كل قائمة مركز مالي، للتأكد فيما إذا كان هناك مؤشر على احتمالية انخفاض قيمة أصلٍ غير مالي. وفي حال وجود هذا المؤشر، أو عندما يستلزم الأمر إجراء اختبار انخفاض القيمة السنوي لأصلٍ ما، تُقدر الشركة قيمة الأصل القابلة للاسترداد. وتمثل القيمة القابلة للاسترداد للأصل؛ القيمة العادلة للأصل أو الوحدة المُدرّة للنقد ناقصاً تكاليف البيع وقيمتها قيد الاستخدام، أيهما أعلى، وتحدّد القيمة القابلة للاسترداد للأصل بعينه، ما لم يحقق الأصل تدفقات نقدية مستقلة إلى حد كبير عن تلك المحققة من أصلٍ آخر أو مجموعة الأصول. وعندما تتجاوز القيمة الدفترية للأصل أو الوحدة المُدرّة للنقد قيمته القابلة للاسترداد، يُعتبر الأصل منخفض القيمة، ويُخفّض إلى قيمته القابلة للاسترداد. وعند تقدير القيمة قيد الاستخدام، يتم خصم التدفقات النقدية المستقبلية التقديرية إلى قيمتها الحالية باستخدام معدل خصم ما قبل الزكاة؛ والذي يعكس تقديرات السوق الحالية للقيمة الزمنية للنقود والمخاطر الملازمة للأصل. يعتمد احتساب الشركة للانخفاض في القيمة على أساس الميزانية التفصيلية والحسابات المتوقعة، والتي يتم إعدادها بصورة منفصلة لكل وحدة من الوحدات المُدرّة للنقد بالشركة التي تم تخصيص الأصول لها كلّ على حدة. وتغطي هذه الميزانية والحسابات المتوقعة بصفةٍ عامةً فترة خمس سنوات. أما بالنسبة للفترات الطويلة، فيُحتسب معدل النمو الطويل الأجل ويطبق على التدفقات النقدية المستقبلية المُتوقعة للفترات اللاحقة.

وعندما يتم عكس قيد الخسارة الناشئة عن الانخفاض في القيمة لاحقاً، تتم زيادة القيمة الدفترية للأصل أو الوحدة المُدرّة للنقد إلى التقدير المعدل لقيمتها القابلة للاسترداد؛ بحيث لا تتجاوز القيمة الدفترية التي ازدادت؛ القيمة الدفترية التي كان سيتم تحديدها في حال عدم وجود خسارة ناشئة عن انخفاض القيمة والتي تم الاعتراف بها للأصل أو الوحدة المُدرّة للنقد في السنوات السابقة. ويتم الاعتراف بعكس قيد الخسارة الناشئة عن الانخفاض في الربح أو الخسارة في قائمة الربح والخسارة والدخل الشامل الآخر.

٤- السياسات المحاسبية الجوهرية - تنمة

قياس القيمة العادلة

القيمة العادلة هي السعر الذي يتم استلامه مقابل بيع أصل أو يتم دفعه لتسوية التزام في معاملة اعتيادية بين مشاركين في السوق بتاريخ القياس، يستند قياس القيمة العادلة على افتراض أن معاملات بيع الأصل أو تحويل الإلتزام يحدث إما:

- في السوق الرئيسي للموجودات أو المطلوبات أو
- في حالة عدم وجود السوق الرئيسي، في أكثر الأسواق ملائمة الخاصة بالموجودات أو المطلوبات

إن السوق الرئيسي أو السوق الأكثر ملائمة يجب أن يكون قابلاً للوصول إليه من قبل الشركة. يتم قياس القيمة العادلة للأصل أو الإلتزام باستخدام الافتراضات التي سوف يستخدمها المشاركون في السوق عند تسعير الأصل أو الإلتزام بإفتراض أن المشاركين في السوق يمثلون مصلحتهم الإقتصادية.

عند قياس القيمة العادلة للموجودات غير المالية تأخذ في الإعتبار قدرة المشاركين في السوق علي تحقيق منافع إقتصادية باستخدام الموجودات في أقصى وأفضل استخداماتها أو بيعها لمشارك آخر في السوق يستخدم نفس الأصل في أقصى وأفضل استخدام له.

تستخدم الشركة أساليب التقييم الملائمة في ظل الظروف التي تتوفر فيها المعلومات اللازمة لقياس القيمة العادلة وتعظيم الاستفادة من المدخلات التي يمكن إدراكها وتقليل استخدام المدخلات التي لا يمكن إدراكها.

يتم تصنيف كافة الموجودات والمطلوبات التي يتم قياس قيمتها العادلة أو تم الإفصاح عنها في القوائم المالية ضمن تسلسل القيمة العادلة ويتم الإفصاح عن ذلك أدناه، بناء على مدخلات أقل مستوى الذي يعتبر هاماً لقياس القيمة العادلة ككل:

- المستوى الأول: الاسعار المتداولة (بدون تعديل) في أسواق نشطة للموجودات والمطلوبات المماثلة يمكن الحصول عليها في تاريخ القياس.
- المستوى الثاني: أساليب تقييم يكون أدنى مستوى من المدخلات الهامة لقياس القيمة العادلة يمكن إدراكه إما بصورة مباشرة (مثل الأسعار) أو بصورة غير مباشرة.
- المستوى الثالث: أساليب تقييم يكون أدنى مستوى من المدخلات الهامة لقياس القيمة العادلة لا يمكن إدراكه (مدخلات غير قابلة للملاحظة).

بالنسبة للموجودات والمطلوبات المعترف بها في القوائم المالية بالقيمة العادلة على أساس متكرر، تقوم الشركة بتحديد ما إذا كان التحويل قد حدث بين المستويات في التسلسل الهرمي عن طريق إعادة تقييم التصنيف (استناداً إلى أدنى مستوى من المدخلات الهامة إلى قياس القيمة العادلة ككل) في نهاية فترة التقرير. تقوم الشركة بتحديد السياسات والإجراءات لكل من قياس القيمة العادلة المتكررة وقياس القيمة العادلة غير المتكررة.

في تاريخ كل تقرير تقوم الشركة بتحليل التغيرات في قيم الموجودات والمطلوبات التي يجب إعادة قياسها أو إعادة تقييمها وفقاً للسياسات المحاسبية للشركة، ولهذا التحليل تقوم الشركة بالتحقق من المدخلات الرئيسية المطبقة في آخر تقييم من خلال مطابقة المعلومات في إحتساب التقييم مع العقود والمستندات الأخرى ذات العلاقة، كما تقوم الشركة بمقارنة التغير في القيمة العادلة لكل أصل أو التزام مع المسافر الخارجية الأخرى لتحديد ما إذا كان التغير معقولاً لأغراض وإفصاحات القيمة العادلة قامت الشركة بتحديد فئات الموجودات والمطلوبات على أساس طبيعة وخصائص ومخاطر الأصل أو الإلتزام ومستوى التسلسل الهرمي للقيمة العادلة كما هو موضح أعلاه.

المخزون

يقاس المخزون بشكل أولي بسعر التكلفة، والذي يشمل تكاليف الشراء وتكاليف التحويل (إن وجدت) وغيرها من التكاليف التي تترتب على وصول المخزون إلى موقعه ووضع الحالي. تعتمد الشركة على طريقة المتوسط المرجح للتكلفة عند قياس المخزون، وعملاً بمعادلة المتوسط المرجح للتكلفة، تحدد تكلفة كل بند تبعاً للمتوسط المرجح لتكلفة بنود مماثلة في بداية فترة معينة ولتكلفة البنود المماثلة التي تم شراؤها خلال السنة. لاحقاً يتم قياس المخزون بسعر التكلفة أو بصافي القيمة القابلة للتحقق، أيهما أقل.

إن صافي القيمة القابلة للتحقق هي سعر البيع المقدر في السياق العادي للأعمال مطروحاً منه التكاليف المقدر لإتمام التكاليف المقدر الضرورية لإنفاذ البيع.

٤- السياسات المحاسبية الجوهرية - تنمة

المخزون - تنمة

الانخفاض في القيمة وتقييم مخصص المخزون

يتم، بتاريخ كل قائمة مركز مالي، إجراء تقويم للتأكد من وجود انخفاض على قيمة المخزون. وفي حالة وجود انخفاض في قيمة المخزون، يتم تخفيض القيمة الدفترية إلى سعر البيع ناقصاً تكاليف الإكمال والبيع. يتم إثبات خسارة الانخفاض في القيمة مباشرة في الربح أو الخسارة في قائمة الربح والخسارة والدخل الشامل الآخر.

منافع الموظفين

منافع الموظفين قصيرة الأجل

يتم إثبات التزام لقاء المنافع المستحقة للموظفين بشأن الرواتب والأجور والإجازات السنوية وتذاكر السفر المتوقع سدادها بالكامل خلال اثني عشر شهراً بعد انتهاء الفترة التي يقوم فيها الموظفون بتقديم الخدمات ذات العلاقة. يتم إثبات الالتزام بالمبلغ غير المخصوم للمنافع المتوقع دفعها لقاء تلك الخدمات.

التزامات منافع نهاية الخدمة للموظفين

يتم تحديد التزام المنافع المحددة للموظفين باستخدام طريقة وحدة الائتمان المتوقعة، بالإضافة إلى عمليات التقويم الاكتواري التي يتم إجراؤها في نهاية كل سنة مالية. يتم إظهار عمليات إعادة القياس، التي تتضمن الأرباح والخسائر الاكتوارية، فوراً في قائمة المركز المالي مع إثبات الزيادة أو النقص ضمن الدخل الشامل الآخر في الفترة التي تحدث فيها. كما يتم إظهار عمليات إعادة القياس المثبتة ضمن الدخل الشامل الآخر فوراً ضمن الأرباح المبقة ولن يعاد تصنيفها إلى قائمة الربح والخسارة والدخل الشامل الآخر في الفترات اللاحقة.

يتم إثبات التغييرات في القيمة الحالية لالتزام المنافع المحددة، الناتجة عن تعديلات البرنامج أو تقليص الأيدي العاملة مباشرة في قائمة الربح والخسارة والدخل الشامل الآخر كتكاليف خدمة سابقة. يتم احتساب العمولة بتطبيق معدل الخصم في بداية الفترة على صافي التزامات أو موجودات المنافع المحددة.

تتكون موجودات أو التزامات المنافع المحددة من القيمة الحالية لالتزامات المنافع المحددة، ناقصاً تكاليف الخدمة السابقة وناقصاً القيمة الحالية لموجودات البرنامج التي يجب أن تسدد منها الالتزامات. وفي الوقت الحاضر، إن البرنامج غير ممول ولا يوجد له أية موجودات.

المخصصات

يتم إثبات بالمخصصات عند وجود التزامات حالية (نظامية أو ضمنية) على الشركة ناتجة عن أحداث سابقة، ومن المحتمل أن يتطلب الأمر استخدام الموارد التي تتضمن المنافع الاقتصادية لسداد الالتزام، بحيث يمكن تقدير مبلغ الالتزام بصورة موثوقة. وفي الحالات التي تتوقع فيها الشركة استرداد جزء من أو كامل المخصص، على سبيل المثال بموجب عقد تأمين، فإنه يُعترف بالمبالغ المستردة كأصل مستقل وذلك فقط عندما تكون عملية الاسترداد مؤكدة فعلاً. ويُعرض المصروف المتعلق بالمخصص في قائمة الربح والخسارة والدخل الشامل الآخر بالصافي، بعد خصم أي مبالغ مستردة. وإذا كان أثر القيمة الزمنية للنقد جوهرياً، فإنه يتم خصم المخصصات باستخدام معدل ما قبل الزكاة الحالي والذي يعكس، عندما يكون ذلك ملائماً، المخاطر المصاحبة لذلك الالتزام. وعند استخدام الخصم، يعترف بالزيادة في المخصص نتيجة مرور الوقت كتكلفة تمويل.

الزكاة وضريبة القيمة المضافة

الزكاة

تخضع الشركة للزكاة بموجب لائحة هيئة الزكاة والضريبة والجمارك (الهيئة)، يتم تحميل مخصص الزكاة على قائمة الربح والخسارة والدخل الشامل الآخر، يتم احتساب الفروق، إن وجدت عند الانتهاء من الربوط عندما يتم تحديد هذه المبالغ وفقاً لمتطلبات المعيار الدولي للمحاسبة ٨ "السياسات المحاسبية والتغييرات في التقديرات المحاسبية والأخطاء" المعتمد في المملكة العربية السعودية.

ضريبة القيمة المضافة

يتم الاعتراف بالإيرادات والمصاريف والأصول بالصافي، بعد حسم مبلغ ضريبة القيمة المضافة عندما تكون ضريبة القيمة المضافة المتكبدة على شراء الأصول أو الخدمات غير قابلة للاسترداد من الهيئة؛ حيث يُعترف في هذه الحالة بضريبة القيمة المضافة كجزء من تكلفة اقتناء الأصل أو كجزء من بند المصاريف، حسبما يقتضي الحال. يتم إثبات الذمم المدينة والدائنة مع تضمين مبلغ ضريبة القيمة المضافة. يُدرج صافي مبلغ ضريبة القيمة المضافة القابلة للاسترداد، أو المستحقة الدفع إلى الهيئة كجزء من الذمم المدينة أو الدائنة في قائمة المركز المالي.

٤- السياسات المحاسبية الجوهرية - تنمة

الزكاة وضريبة القيمة المضافة - تنمة

ضريبة الاستقطاع

تستقطع الشركة ضريبة على المعاملات مع الجهات غير المقيمة وفقاً للوائح الهيئة، والتي لا يتم الاعتراف بها كمصاريف باعتبارها التزامات للطرف المقابل الذي يتم اقتطاع المبالغ بالنيابة عنه.

النقد وما في حكمه

يتكون النقد وما في حكمه من النقد المودع لدى بنوك محلية والنقد في الصندوق، تخضع هذه الأرصدة لمخاطر غير جوهرية بشأن التغييرات في القيمة.

تكاليف الاقتراض

يتم رسملة تكاليف الاقتراض المتعلقة مباشرةً بشراء أو إنشاء أو إنتاج أصل ما والذي يستغرق إنشاؤه أو إعداده وقتاً طويلاً كي يكون جاهزاً للغرض الذي أنشئ من أجله أو للبيع كجزء من تكلفة ذلك الأصل. تفيد كافة تكاليف الاقتراض الأخرى كمصروف خلال الفترة التي تتكبد فيها. تتكون تكاليف الاقتراض من العمولات والتكاليف الأخرى التي تتكبدتها المنشأة فيما يتعلق بالحصول على القروض.

المنح الحكومية

يتم إثبات المنح الحكومية عند وجود تأكيدات معقولة بأنه سيتم استلام المنحة، وبأنه سيتم الالتزام بكافة الشروط المتعلقة بها. وعندما تتعلق المنحة الحكومية ببند من بنود المصاريف، يتم إثباتها كإيرادات على مدى الفترة وذلك لمضاهاة المنحة بصورة منتظمة مع التكاليف التي سيتم التعويض عنها. وعندما تتعلق المنحة بأصل ما، يتم إثباتها كإيرادات بمبالغ متساوية على مدى العمر الانتاجي المتوقع للأصل المعني. وعند استلام الشركة منحا غير نقدية، تفيد الموجودات والمنحة بإجمالي المبالغ الاسمية وتفيد كأرباح أو خسائر على مدى العمر الانتاجي المتوقع للأصل، وذلك حسب طريقة استنفاد منافع الأصل المعني بأقساط سنوية متساوية.

إثبات الإيرادات

يتم إثبات الإيرادات من بيع البضائع عندما تقوم الشركة بتسليم المنتجات إلى العميل؛ ويكون للعميل حرية التصرف الكاملة في استخدام أو بيع هذه المنتجات، مع عدم وجود التزام غير مُستوف يمكن أن يؤثر على قبول العميل للمنتجات. ولا يتحقق التسليم حتى يتم تسليم المنتجات إلى الموقع المحدد وفقاً لشروط العقد، ويتم تحويل مخاطر التقدّم والخسارة إلى العميل، وإما أن يكون العميل قد قبل المنتجات وفقاً لعقد البيع أو انقضت أحكام القبول أو أن يكون لدى الشركة دليل موضوعي على استيفاء جميع معايير القبول. يكون الوفاء بالتزام الأداء من بيع البضائع عند نقطة من الزمن بموجب المعيار الدولي للتقرير المالي رقم (١٥) باستخدام نموذج الخطوات الخمس التالية:

الخطوة الأولى : تحديد العقد مع العميل	يعرف العقد بأنه اتفاق بين طرفين أو أكثر ينشئ حقوقاً والتزامات قابلة للتنفيذ ويحدد المعايير لكل عقد التي يجب الوفاء بها.
الخطوة ٢ : تحديد التزامات الأداء	التزام الأداء هو وعد في عقد مع عميل لنقل سلعة أو خدمة إلى العميل.
الخطوة ٣ : تحديد سعر المعاملة	سعر المعاملة هو مبلغ المقابل الذي تتوقع الشركة الحصول عليه في نظير نقل السلع أو الخدمات التي وعد بها العميل ، باستثناء المبالغ المحصلة نيابة عن أطراف ثالثة .
الخطوة ٤ : تخصيص سعر المعاملة	بالنسبة للعقد الذي يحتوي على أكثر من التزام أداء، تقوم الشركة بتوزيع سعر المعاملة على كل التزام أداء بمبلغ يحدد مبلغ المقابل الذي تتوقع الشركة الحصول عليه مقابل الوفاء بكل التزام من التزامات الأداء.
الخطوة ٥ : الاعتراف بالإيرادات	تحقق الشركة الإيرادات عندما (أوكلما) أوفت بالتزام الأداء عن طريق نقل السلع أو الخدمات التي وعد بها العميل بموجب العقد.

تتحقق الإيرادات بشكل أساسي من بيع الحلويات الشعبية والشرقية بمختلف أنواعها، يتم قياس الإيرادات بالقيمة العادلة للمقابل المستلم أو المستحق ويتم الاعتراف بها عند تسليم البضاعة للعميل وإمكانية قياس مبلغ الإيرادات بشكل موثوق، من المحتمل أن تتدفق منافع اقتصادية مستقبلية إلى الشركة منها، ويمكن تحديد وقياس التكاليف المتكبدة حتى الآن والتكاليف المستقبلية بشكل موثوق.

الإيرادات الأخرى

يتم إثبات الإيرادات الأخرى وفقاً لمبدأ الاستحقاق.

٤- السياسات المحاسبية الجوهرية - تنمة

تكلفة الإيرادات

يتم إثبات جميع المصاريف على أساس الاستحقاق. يتم إثبات تكاليف التشغيل على أساس التكلفة التاريخية. يتم تصنيف تكاليف التشغيل المباشرة كتكلفة إيرادات. يتضمن ذلك المواد الأولية والعمالة المباشرة والتكاليف غير المباشرة الأخرى.

المصاريف البيعية والتسويقية

تتضمن هذه المصاريف أي تكاليف يتم تكبدها لتنفيذ أو تسهيل جميع أنشطة البيع في الشركة. تشمل هذه التكاليف عادةً مصاريف التسويق والبيع والمصاريف اللوجستية بالإضافة إلى مخصصات بعض النفقات غير المباشرة العامة.

المصاريف العمومية والإدارية

تتعلق هذه المصاريف بمصاريف التشغيل التي لا تتعلق مباشرة بإنتاج أو بيع أي بضائع أو خدمات. وتشمل هذه أيضًا مخصصات النفقات غير المباشرة العامة التي لا تعود تحديدًا إلى تكلفة الإيرادات أو مصاريف البيع والتوزيع. يتم توزيع النفقات غير المباشرة على تكلفة الإيرادات ومصاريف البيع والتوزيع والمصاريف العمومية والإدارية، عند الاقتضاء على أساس ثابت بناءً على معدلات محددة مسبقًا حسب الاقتضاء من قبل الشركة.

المعاملات بالعملة الأجنبية

المعاملات بالعملة الأجنبية يتم تحويلها إلى الريال السعودي باستخدام أسعار الصرف السائدة عند حدوث تلك المعاملات. أما للأصول والمطلوبات النقدية التي تتم بالعملة الأجنبية فيجري تحويلها إلى الريال السعودي باستخدام أسعار التحويل السائدة بتاريخ التقرير. وبالنسبة للموجودات والمطلوبات غير النقدية التي يتم قياسها وفقًا للقيمة العادلة بعملة أجنبية فيتم تحويلها إلى عملة النشاط باستخدام أسعار الصرف عند تحديد القيمة العادلة. إن البنود غير النقدية التي يتم قياسها بناءً على التكلفة التاريخية بعملة أجنبية يتم تحويلها على أساس أسعار الصرف في تاريخ المعاملة. يتم إثبات الأرباح والخسائر الناتجة عن التغيرات في أسعار الصرف في قائمة الربح أو الخسارة والدخل الشامل الآخر.

توزيعات الأرباح

يتم إثبات توزيعات الأرباح النهائية كمطلوبات عند المصادقة عليها من قبل الشركاء. يتم إثبات المبلغ المقابل مباشرة في قائمة التغيرات في حقوق الملكية.

الجهات ذات العلاقة

تعتبر الجهة ذات علاقة بالشركة إذا كان للشركة القدرة بشكل مباشر أو غير مباشر، على السيطرة على الجهة أو لها تأثير جوهري على الجهة في اتخاذ قرارات التشغيل المالي أو العكس، أو حيث تكون الشركة والجهة تخضعان للسيطرة المشتركة أو التأثير الجوهري. كما تشمل الجهات ذات العلاقة على الشركاء ومدراء الإدارة العليا للشركة. يتم اعتماد سياسات التسعير وشروط المعاملات مع الجهات ذات العلاقة من قبل الإدارة.

٥- تطبيق المعايير الدولية للتقرير المالي للمرة الأولى وتعديلات السنوات السابقة

كما هو مبين في الإيضاح (٢)، قامت الشركة بإعداد القوائم المالية لجميع السنوات السابقة وبما فيها السنة المنتهية في ٣١ ديسمبر ٢٠٢٢ م وفقًا للمعيار الدولي للتقرير المالي للمنشآت الصغيرة والمتوسطة الحجم المعتمد بالمملكة العربية السعودية والمعايير والإصدارات الأخرى المعتمدة من الهيئة السعودية للمراجعين والمحاسبين (يشار إليها فيما بعد بالمعايير الدولية للتقرير المالي المعتمدة في المملكة العربية السعودية) مع عرض البيانات ذات العلاقة عن فترات المقارنة.

تم إعداد قائمة المركز المالي الافتتاحية للشركة كما في ١ يناير ٢٠٢٢ م بعد إدخال التعديلات المطلوبة تماشيًا مع متطلبات المعيار الدولي للتقرير المالي رقم ١ المعتمد في المملكة العربية السعودية لتعكس بذلك عملية التحول إلى المعايير الدولية للتقرير المالي المعتمدة في المملكة العربية السعودية من المعيار الدولي للتقرير المالي للمنشآت الصغيرة والمتوسطة الحجم المعتمد بالمملكة العربية السعودية والمعايير والإصدارات الأخرى المعتمدة من الهيئة السعودية للمراجعين والمحاسبين. قامت الشركة بتحليل الأثر على قائمة المركز المالي كما في ١ يناير ٢٠٢٢ م و٣١ ديسمبر ٢٠٢٢ م وقوائم الربح والخسارة والدخل الشامل الآخر والتدفقات النقدية والتغيرات في حقوق الملكية للسنة المنتهية في ٣١ ديسمبر ٢٠٢٢ م.

كما حددت الإدارة خلال السنة الحالية عدد من الأخطاء التالية وفقًا لمتطلبات المعيار الدولي للمحاسبة ٨ "السياسات المحاسبية والتغيرات في التقديرات المحاسبية والأخطاء" المعتمد في المملكة العربية السعودية وأدى تصحيح الأخطاء المذكورة أدناه إلى تعديلات بأثر رجعي على أرقام المقارنة كما في ١ يناير ٢٠٢٢ م و٣١ ديسمبر ٢٠٢٢ م. هذا بالإضافة إلى بعض عمليات إعادة التصنيف.

٥- تطبيق المعايير الدولية للتقرير المالي للمرة الأولى وتعديلات السنوات السابقة - تنمة

إن التسويات الهامة خلال عملية التحول من المعيار الدولي للتقرير المالي للمنشآت الصغيرة والمتوسطة الحجم المعتمد في المملكة العربية السعودية والمعايير والإصدارات الأخرى المعتمدة من الهيئة السعودية للمراجعين والمحاسبين إلى المعايير الدولية للتقرير المالي المعتمدة في المملكة العربية السعودية والمعايير والإصدارات والتعديلات وإعادة التصنيف هي كالتالي:

أ - يوضح الجدول التالي الأثر على قائمة المركز المالي كما في ١ يناير ٢٠٢٢ م:

الأرصدة وفقاً للمعايير الدولية للتقرير المالي المعتمدة في المملكة العربية السعودية ريال سعودي	أثر التحول ريال سعودي	الأرصدة وفقاً للمعايير السابقة ريال سعودي	إيضاح
الأصول			
الأصول المتداولة			
			النقد وما في حكمه
١٥,٣٨٣,٦٦١	-	١٥,٣٨٣,٦٦١	
١٤,١٦٩,٤٢٦	-	١٤,١٦٩,٤٢٦	
٥,٤٦٥,٥٩٤	(٢٢٨,٩٧٠)	٥,٦٩٤,٥٦٤	أ المصاريف المدفوعة مقدماً والأصول المتداولة الأخرى
٩,٧٨٠,٦٦٦	-	٩,٧٨٠,٦٦٦	المخزون
١,٧٢٦,٠٤٨	-	١,٧٢٦,٠٤٨	المبالغ المستحقة من الجهات ذات العلاقة
٦,٤٦٦,١٥٣	-	٦,٤٦٦,١٥٣	المبالغ المستحقة من الشركاء
٥٢,٩٩١,٥٤٨	(٢٢٨,٩٧٠)	٥٣,٢٢٠,٥١٨	إجمالي الأصول المتداولة
الأصول غير المتداولة			
			أصول حق الاستخدام
٥,٧٥٦,٢٠٣	٥,٧٥٦,٢٠٣	-	الممتلكات والآلات والمعدات
١٨,٧٥١,١٨٧	-	١٨,٧٥١,١٨٧	
٢٤,٥٠٧,٣٩٠	٥,٧٥٦,٢٠٣	١٨,٧٥١,١٨٧	إجمالي الأصول غير المتداولة
٧٧,٤٩٨,٩٣٨	٥,٥٢٧,٢٣٣	٧١,٩٧١,٧٠٥	إجمالي الأصول
المطلوبات وحقوق الملكية			
المطلوبات المتداولة			
			أ التزامات عقود الإيجار - الجزء المتداول
٩٧٤,٤٩٢	٩٧٤,٤٩٢	-	ج القرض لأجل
٣,٨٦٣,٨٨٨	(٨٧٢,١٣٥)	٤,٧٣٦,٠٢٣	ج المنح الحكومية
٨٧٢,١٣٥	٨٧٢,١٣٥	-	الدائنون التجاريون
٧,٠٠٢,٨٢٥	-	٧,٠٠٢,٨٢٥	أ المصاريف المستحقة الدفع والمطلوبات المتداولة الأخرى
٥,٢٤٧,١٩٤	(٤٩,٠٣٦)	٥,٢٩٦,٢٣٠	مخصص الزكاة
١,١٨٩,٠١١	-	١,١٨٩,٠١١	
١٩,١٤٩,٥٤٥	٩٢٥,٤٥٦	١٨,٢٢٤,٠٨٩	إجمالي المطلوبات المتداولة
المطلوبات غير المتداولة			
			أ التزامات عقود الإيجار
٤,٦٠١,٧٧٧	٤,٦٠١,٧٧٧	-	التزامات المنافع المحددة للموظفين
٢,٩٩٣,٥٩٦	-	٢,٩٩٣,٥٩٦	
٧,٥٩٥,٣٧٣	٤,٦٠١,٧٧٧	٢,٩٩٣,٥٩٦	إجمالي المطلوبات غير المتداولة
٢٦,٧٤٤,٩١٨	٥,٥٢٧,٢٣٣	٢١,٢١٧,٦٨٥	إجمالي المطلوبات
حقوق الملكية			
			أ رأس المال
٩,٠٠٠,٠٠٠	-	٩,٠٠٠,٠٠٠	المساهمة الإضافية في رأس المال
٢٥,٠٠٠	-	٢٥,٠٠٠	الاحتياطي النظامي
٢,٧٠٠,٠٠٠	-	٢,٧٠٠,٠٠٠	الأرباح المبقاة
٣٩,٠٢٩,٠٢٠	-	٣٩,٠٢٩,٠٢٠	
٥٠,٧٥٤,٠٢٠	-	٥٠,٧٥٤,٠٢٠	إجمالي حقوق الملكية
٧٧,٤٩٨,٩٣٨	٥,٥٢٧,٢٣٣	٧١,٩٧١,٧٠٥	إجمالي المطلوبات وحقوق الملكية

٥- تطبيق المعايير الدولية للتقرير المالي للمرة الأولى وتعديلات السنوات السابقة - تنمة

ب - يوضح الجدول التالي التأثير على قائمة المركز المالي كما في ٣١ ديسمبر ٢٠٢٢ م:

الأرصدة وفقاً للمعايير الدولية للتقرير المالي المعتمدة في المملكة العربية السعودية ريال سعودي	إعادة التصنيف ريال سعودي	أثر التحول ريال سعودي	الأرصدة وفقاً للمعايير السابقة ريال سعودي	إيضاح	الأصول
١٦,١٣٥,٦٩٦	-	-	١٦,١٣٥,٦٩٦		الأصول المتداولة
١٧,٦٥٤,٢١٧	-	(١,٧١٣,٧٠١)	١٩,٣٦٧,٩١٨	ب	النقد وما في حكمه
٤,٥٤٤,٠٦٣	(٢٧٠,٠٠٠)	(٥٧٧,٣٨٣)	٥,٣٩١,٤٤٦	أ، ب	المدينون التجاريون
١٠,٩٥٩,٩٣١	-	-	١٠,٩٥٩,٩٣١		المصاريف المدفوعة مقدماً والأصول المتداولة الأخرى
١,٧٤٦,٣٦٢	-	-	١,٧٤٦,٣٦٢		المخزون
٤,٨٩٦,٠٥٠	-	-	٤,٨٩٦,٠٥٠		المبالغ المستحقة من الجهات ذات العلاقة
٥٥,٩٣٦,٣١٩	(٢٧٠,٠٠٠)	(٢,٢٩١,٠٨٤)	٥٨,٤٩٧,٤٠٣		المبالغ المتسحقة من الشركاء
					إجمالي الأصول المتداولة
٥,٨٠٠,٥٦٨	-	٥,٨٠٠,٥٦٨	-	أ	الأصول غير المتداولة
١٧,٠٣١,٥٦٧	-	-	١٧,٠٣١,٥٦٧		أصول حق الاستخدام
٢٧٠,٠٠٠	٢٧٠,٠٠٠	-	-	د	الممتلكات والآلات والمعدات
٢٣,١٠٢,١٣٥	٢٧٠,٠٠٠	٥,٨٠٠,٥٦٨	١٧,٠٣١,٥٦٧		المشاريع تحت التنفيذ
٧٩,٠٣٨,٤٥٤	-	٣,٥٠٩,٤٨٥	٧٥,٥٢٨,٩٧٠		إجمالي الأصول غير المتداولة
					إجمالي الأصول
					المطلوبات وحقوق الملكية
					المطلوبات
					المطلوبات المتداولة
١,١٧١,٧٨٧	-	١,١٧١,٧٨٧	-	أ	التزامات عقود الإيجار - الجزء المتداول
٣,٤٠٥,٧٣٦	-	(٦٣٠,٢٨٧)	٤,٠٣٦,٠٢٣	ج	القرض لأجل
٦٣٠,٢٨٧	-	٦٣٠,٢٨٧	-	ج	المنح الحكومية
٩,٦٤٣,٤١٥	-	-	٩,٦٤٣,٤١٥		الدائنون التجاريون
٤,٥٧٢,٠٨٩	-	-	٤,٥٧٢,٠٨٩		المصاريف المستحقة الدفع والمطلوبات المتداولة الأخرى
١٦,٩٣٢	-	-	١٦,٩٣٢		المبالغ المستحقة إلى الجهات ذات العلاقة
١,١٥٠,٨٩٥	-	-	١,١٥٠,٨٩٥		مخصص الزكاة
٢٠,٥٩١,١٤١	-	١,١٧١,٧٨٧	١٩,٤١٩,٣٥٤		إجمالي المطلوبات المتداولة
					المطلوبات غير المتداولة
٤,٤٣٢,٧٥٤	-	٤,٤٣٢,٧٥٤	-	أ	التزامات عقود الإيجار
٣,٧٢٨,٧٩٩	-	-	٣,٧٢٨,٧٩٩		التزامات المنافع المحددة للموظفين
٨,١٦١,٥٥٣	-	٤,٤٣٢,٧٥٤	٣,٧٢٨,٧٩٩		إجمالي المطلوبات غير المتداولة
٢٨,٧٥٢,٦٩٤	-	٥,٦٠٤,٥٤١	٢٣,١٤٨,١٥٣		إجمالي المطلوبات
					حقوق الملكية
٩,٠٠٠,٠٠٠	-	-	٩,٠٠٠,٠٠٠		رأس المال
٢٥,٠٠٠	-	-	٢٥,٠٠٠		المساهمة الإضافية في رأس المال
٢,٧٠٠,٠٠٠	-	-	٢,٧٠٠,٠٠٠		الاحتياطي النظامي
٣٨,٥٦٠,٧٦٠	-	(٢,٠٩٥,٠٥٧)	٤٠,٦٥٥,٨١٧	أ، ب	الأرباح المبقة
٥٠,٢٨٥,٧٦٠	-	(٢,٠٩٥,٠٥٧)	٥٢,٣٨٠,٨١٧		إجمالي حقوق الملكية
٧٩,٠٣٨,٤٥٤	-	٣,٥٠٩,٤٨٥	٧٥,٥٢٨,٩٧٠		إجمالي المطلوبات وحقوق الملكية

٥- تطبيق المعايير الدولية للتقرير المالي للمرة الأولى وتعديلات السنوات السابقة - تنمة

ج - يوضح الجدول التالي التأثير على قائمة الربح والخسارة والدخل الشامل الآخر للسنة المنتهية في ٣١ ديسمبر ٢٠٢٢ م:

الأرصدة وفقا للمعايير الدولية للتقرير المالي المعتمدة في المملكة العربية السعودية ريال سعودي	إعادة التصنيف ريال سعودي	أثر التحول ريال سعودي	الأرصدة وفقا للمعايير السابقة ريال سعودي	إيضاح
١٣٩,٧٣٢,٤٥٨ (٩٥,١٥٥,٦٤٠)	- (١٢٥,٨٠٢)	- (٥٨٤,٤٣٢)	١٣٩,٧٣٢,٤٥٨ (٩٤,٤٤٥,٤٠٦)	الإيرادات تكاليف الإيرادات أ
٤٤,٥٧٦,٨١٨	(١٢٥,٨٠٢)	(٥٨٤,٤٣٢)	٤٥,٢٨٧,٠٥٢	مجمل الربح
(١٦,٥٣٩,٦٥٩) (١٥,٢٧١,٧٣٧)	٧٠٧,٤٢٣ (٥٠٥,٥٨٤)	٥٢٩,٤٤٢ (١,٦٨٢,٢٠٠)	(١٧,٧٧٦,٥٢٤) (١٣,٠٨٣,٩٥٣)	المصاريف البيعية والتسويقية العمومية والإدارية أ، ب أ، ب
(٣١,٨١١,٣٩٦)	٢٠١,٨٣٩	(١,١٥٢,٧٥٨)	(٣٠,٨٦٠,٤٧٧)	إجمالي المصاريف
١٢,٧٦٥,٤٢٢	٧٦,٠٣٧	(١,٧٣٧,١٩٠)	١٤,٤٢٦,٥٧٥	ربح العمليات
(٦٧٥,٧٥٤) ٦٤٧,١٨٩	(٧٦,٠٣٧) -	(٥٩٩,٧١٧) ٢٤١,٨٤٧	- ٤٠٥,٣٤٢	الأعباء المالية الإيرادات الأخرى أ، ج ج
١٢,٧٣٦,٨٥٧	-	(٢,٠٩٥,٠٦٠)	١٤,٨٣١,٩١٧	الربح قبل الزكاة
(١,٥٨٦,٣٨٦)	-	-	(١,٥٨٦,٣٨٦)	الزكاة
١١,١٥٠,٤٧١	-	(٢,٠٩٥,٠٦٠)	١٣,٢٤٥,٥٣١	صافي ربح السنة
				الدخل الشامل الآخر:
				بند لن يعاد تصنيفه لاحقا الى قائمة الربح والخسارة في الفترات اللاحقة خسائر إعادة قياس التزامات المنافع المحددة للموظفين
(٢٤٠,٩٨٧)	-	-	(٢٤٠,٩٨٧)	
١٠,٩٠٩,٤٨٤	-	(٢,٠٩٥,٠٦٠)	١٣,٠٠٤,٥٤٤	إجمالي الدخل الشامل للسنة

د - يوضح الجدول التالي التأثير على قائمة التدفقات النقدية للسنة المنتهية في ٣١ ديسمبر ٢٠٢٢ م:

الأرصدة وفقا للمعايير الدولية للتقرير المالي المعتمدة في المملكة العربية السعودية ريال سعودي	أثر التحول ريال سعودي	الأرصدة وفقا للمعايير السابقة ريال سعودي	إيضاح
١٦,١٩٩,٢٦٥ (٣,٤٥١,٥٤١)	١,٧٥٧,٧٤٦ (٢٧٠,٠٠٢)	١٤,٤٤١,٥١٩ (٣,١٨١,٥٣٩)	أ، ب، ج
(١١,٩٩٥,٦٨٩)	(١,٤٨٧,٧٤٤)	(١٠,٥٠٧,٩٤٥)	أ، ب، ج
٧٥٢,٠٣٥	-	٧٥٢,٠٣٥	صافي التغير في النقد وما في حكمه
١٥,٣٨٣,٦٦١	-	١٥,٣٨٣,٦٦١	النقد وما في حكمه في بداية السنة
١٦,١٣٥,٦٩٦	-	١٦,١٣٥,٦٩٦	النقد وما في حكمه في نهاية السنة

٥- تطبيق المعايير الدولية للتقرير المالي للمرة الأولى وتعديلات السنوات السابقة - تنمة

هـ - يوضح الجدول التالي التأثير على قائمة التغيرات في حقوق الملكية للسنة المنتهية في ٣١ ديسمبر ٢٠٢٢ م:

أجمالي حقوق الملكية ريال سعودي	الأرباح المبقاة ريال سعودي	الاحتياطي النظامي ريال سعودي	المساهمة الإضافية في رأس المال ريال سعودي	رأس المال ريال سعودي
٥٢,٣٨٠,٨١٧ (٢,٠٩٥,٠٥٧)	٤٠,٦٥٥,٨١٧ (٢,٠٩٥,٠٥٧)	٢,٧٠٠,٠٠٠ -	٢٥,٠٠٠ -	٩,٠٠٠,٠٠٠ -
٥٠,٢٨٥,٧٦٠	٣٨,٥٦٠,٧٦٠	٢,٧٠٠,٠٠٠	٢٥,٠٠٠	٩,٠٠٠,٠٠٠

كما في ٣١ ديسمبر ٢٠٢٢ م
الأرصدة وفقاً للمعايير السابقة
التعديلات (أ، ب)

الأرصدة وفقاً للمعايير الدولية للتقرير
المالي المعتمدة في المملكة العربية
السعودية في ٣١ ديسمبر ٢٠٢٢ م

التعديلات وإعادة التصنيف

(أ) تطبيق المعيار الدولي للتقرير المالي رقم ١٦ "عقود الإيجار":

نتج عن تطبيق المعيار الدولي للتقرير المالي رقم ١٦ "عقود الإيجار" اثبات أصول حق استخدام بمبلغ ٥,٨٠٠,٥٦٩ ريال سعودي كما في ٣١ ديسمبر ٢٠٢٢ م (١ يناير ٢٠٢٢ م بمبلغ: ٥,٧٥٦,٢٠٣ ريال سعودي) مقابل اثبات التزامات عقود إيجار بمبلغ ٥,٧٧٥,٤٣١ ريال سعودي كما في ٣١ ديسمبر ٢٠٢٢ م (١ يناير ٢٠٢٢ م بمبلغ: ٥,٦٠٤,٥٤١ ريال سعودي) واثبات مصروف استهلاك أصول حق الاستخدام للسنة المنتهية في ٣١ ديسمبر ٢٠٢٢ م بمبلغ ١,١١٤,٠٨٦ ريال سعودي واثبات أعباء مالية على التزامات عقود الإيجار للسنة المنتهية في ٣١ ديسمبر ٢٠٢٢ م بمبلغ ٣٥٧,٨٦٨ ريال سعودي وانخفاض في المصاريف المدفوعة مقدماً والأصول المتداولة الأخرى بمبلغ ١١٦,٨٨٣ ريال سعودي كما في ٣١ ديسمبر ٢٠٢٢ م (١ يناير ٢٠٢٢ م بمبلغ: ٢٢٨,٩٧٠ ريال سعودي).

(ب) تطبيق المعيار الدولي للتقرير المالي رقم ٩ "الأدوات المالية":

عند تطبيق المعايير الدولية للتقرير المالي بنسختها الكاملة اعتمدت الشركة نموذج الخسائر الائتمانية المتوقعة حسب متطلبات المعيار رقم ٩ "الأدوات المالية" لاحتساب الانخفاض في القيمة وكان أثرها زيادة مخصص خسائر الائتمان المتوقعة بالصافي ونقصان في رصيد الأرباح المبقاة كما في ٣١ ديسمبر ٢٠٢٢ م بمبلغ ١,٩٤٥,٢٣٣ ريال سعودي، والانخفاض في إجمالي الدخل الشامل للسنة المنتهية في ٣١ ديسمبر ٢٠٢٢ م بمبلغ ١,٩٤٥,٢٣٣ ريال سعودي.

(ج) تطبيق معيار المحاسبة الدولي ٢٠ "المحاسبة عن المنح الحكومية والإفصاح عن المساعدات الحكومية":

عند التحول للمعايير الدولية للتقرير المالي المعتمد في المملكة العربية السعودية قامت الشركة بمعالجة قرض صندوق التنمية الصناعية سابقاً وفقاً لمتطلبات معيار المحاسبة الدولي (٢٠)، والذي جاء في نصه ان تعالج المنفعة من قرض حكومي مقدم بمعدل فائدة أقل من معدل الفائدة في السوق على أنها منحة حكومية. ويجب إثبات القرض وقياسه وفقاً للمعيار الدولي للتقرير المالي ٩ "الأدوات المالية". ويجب قياس المنفعة من معدل الفائدة الأقل من سعر الفائدة في السوق على أنها الفرق بين القيمة الدفترية الأولية للقرض المحددة وفقاً للمعيار الدولي للتقرير المالي ٩ والمتحصلات المستلمة. وتتم المحاسبة عن المنفعة وفقاً لهذا المعيار. وعليه تم القيام بإعادة الاحتساب وفقاً لمتطلبات المعيار وأدت هذه التعديلات إلى النقص في رصيد القرض لأجل كما في ٣١ ديسمبر ٢٠٢٢ م بمبلغ وقدره ٦٣٠,٢٨٧ ريال سعودي (١ يناير ٢٠٢١ م: ٨٧٢,١٣٥) والزيادة في المنح الحكومية كما في ٣١ ديسمبر ٢٠٢٢ م بمبلغ وقدره ٦٣٠,٢٨٧ ريال سعودي (١ يناير ٢٠٢١ م: ٨٧٢,١٣٥) والزيادة في الإيرادات الأخرى والأعباء المالية بمبلغ وقدره ٢٤١,٨٤٨ ريال سعودي للسنة المنتهية في ٣١ ديسمبر ٢٠٢٢ م.

(هـ) إعادة التصنيف

تم إعادة تصنيف بعض أرصدة أرقام المقارنة، حيثما كان ذلك ضرورياً، لتتوافق مع عرض السنة الحالية.

شركة شموع الماضي
(شركة ذات مسؤولية محدودة)
إيضاحات حول القوائم المالية - تتمة
في ٣١ ديسمبر ٢٠٢٣ م

٦- النقد وما في حكمه

١ يناير ٢٠٢٢ م ريال سعودي	٣١ ديسمبر ٢٠٢٢ م ريال سعودي	٣١ ديسمبر ٢٠٢٣ م ريال سعودي	الأرصدة لدى البنوك النقد في الصندوق
١٥,٣٠٥,٠٦٦	١٦,١٢١,٩٢٨	٢١,٥١٩,٩٨٦	
٧٨,٥٩٥	١٣,٧٦٨	٧,٩٤٩	
<u>١٥,٣٨٣,٦٦١</u>	<u>١٦,١٣٥,٦٩٦</u>	<u>٢١,٥٢٧,٩٣٥</u>	

٧- المدينون التجاريون

١ يناير ٢٠٢٢ م ريال سعودي	٣١ ديسمبر ٢٠٢٢ م (معدلة - ايضاح ٥) ريال سعودي	٣١ ديسمبر ٢٠٢٣ م ريال سعودي	المدينون التجاريون ناقصاً: مخصص خسائر الائتمان المتوقعة (ايضاح ٧-١)
١٨,٢٩٢,٩٩٧	٢٣,٦٤٤,٢٩٩	٢٨,٣٠٣,٦٣٩	
(٤,١٢٣,٥٧١)	(٥,٩٩٠,٠٨٢)	(٨,٤٧٧,١٩٧)	
<u>١٤,١٦٩,٤٢٦</u>	<u>١٧,٦٥٤,٢١٧</u>	<u>١٩,٨٢٦,٤٤٢</u>	

٧-١ الحركة في مخصص خسائر الائتمان المتوقعة

٢٠٢٢ م (معدلة - ايضاح ٥) ريال سعودي	٢٠٢٣ م ريال سعودي	كما في ١ يناير المكون خلال السنة المشطوب خلال السنة كما في ٣١ ديسمبر
٤,١٢٣,٥٧١	٥,٩٩٠,٠٨٢	
٢,٦١٣,٦١٩	٢,٥٢١,١٥٢	
(٧٤٧,١٠٨)	(٣٤,٠٣٧)	
<u>٥,٩٩٠,٠٨٢</u>	<u>٨,٤٧٧,١٩٧</u>	

- (أ) تطبيق الشركة المنهج المبسط للمعيار الدولي للتقارير المالية رقم ٩ لقياس خسائر الائتمان المتوقعة.
(ب) لا تحمل المدينون التجاريون عمولات وتحمل فترات استحقاق حتى ٤٥ يوماً.
(ج) إن صافي القيم الدفترية للمدينون التجاريون للشركة مقوم بالريال السعودي.
(د) إن الحد الأقصى للتعرض لمخاطر الائتمان في تاريخ التقرير هو القيمة الدفترية لكل فئة من أرصدة المدينون التجاريون المذكورة أعلاه.
(هـ) لا تحتفظ الشركة بأي ضمانات مقابل أرصدة المدينون التجاريون وبالتالي فهي غير مضمونة.

كان تحليل أعمار الذمم التجارية المدينة كما يلي:

أكثر من ٣٦٠ يوم	من ١٨١ حتى ٣٦٠ يوم	من ٩١ حتى ١٨٠ يوم	أقل من ٩٠ يوم	الإجمالي	البيان
٥,٥١٢,٥٧٩	٢,٣٥٠,٣٠٤	٢,٣٤٧,٧١٨	١٨,٠٩٣,٠٣٨	٢٨,٣٠٣,٦٣٩	٣١ ديسمبر ٢٠٢٣ م
٤,٢٧٦,٣٩٦	١,٩١٠,٨٠٦	٢,٨٢٧,٠٧٢	١٤,٦٣٠,٠٢٥	٢٣,٦٤٤,٢٩٩	٣١ ديسمبر ٢٠٢٢ م
٣,٣٠٨,٥٤٠	١,٤٧٨,٣٤٢	٢,١٨٧,٢٣٤	١١,٣١٨,٨٨١	١٨,٢٩٢,٩٩٧	٣١ ديسمبر ٢٠٢١ م

٨- المصاريف المدفوعة مقدماً والأصول المتداولة الأخرى

١ يناير ٢٠٢٢ م (معدلة - إيضاح ٥) ريال سعودي	٣١ ديسمبر ٢٠٢٢ م (معدلة - إيضاح ٥) ريال سعودي	٣١ ديسمبر ٢٠٢٣ م ريال سعودي	
٤,١٦٥,٤٨٧	٣,٣١٣,٢١٣	٣,٣٤٦,٣٦٣	ذمم الموظفين
٢٤٩,١٩٢	٤٢٧,٨٩١	١,٦٣٥,٧٣٠	المصاريف المدفوعة مقدماً
٧٥٣,٦٢٢	١,٠٢٤,١٥٥	٢٥٠,٤٩٣	الدفوعات المقدمة إلى الموردين
٢٩٧,٢٩٣	١٠,٣٣٤	٢٣٨,٤٧٢	أخرى
٥,٤٦٥,٥٩٤	٤,٧٧٥,٥٩٣	٥,٤٧١,٠٥٨	
-	(٢٣١,٥٣٠)	(٢,١٩٦,٠٩٢)	ناقصاً: مخصص خسائر الائتمان المتوقعة مقابل ذمم الموظفين (إيضاح ٨-١)
٥,٤٦٥,٥٩٤	٤,٥٤٤,٠٦٣	٣,٢٧٤,٩٦٦	

٨-١ الحركة في مخصص خسائر الائتمان المتوقعة مقابل ذمم الموظفين

٢٠٢٢ م (معدلة - إيضاح ٥) ريال سعودي	٢٠٢٣ م ريال سعودي	
-	٢٣١,٥٣٠	كما في ١ يناير
١,٧٦٧,٤٨١	٢,١٠٤,٦٤٣	المكون خلال السنة
(١,٥٣٥,٩٥١)	(١٤٠,٠٨١)	المشطوب خلال السنة
٢٣١,٥٣٠	٢,١٩٦,٠٩٢	كما في ٣١ ديسمبر

٩- المخزون

١ يناير ٢٠٢٢ م ريال سعودي	٣١ ديسمبر ٢٠٢٢ م ريال سعودي	٣١ ديسمبر ٢٠٢٣ م ريال سعودي	
٥,٣٤٣,٣٦٢	٥,٦٣٧,١٤٧	٥,٨٥١,٨٠٧	المواد الخام
٤,٤٣٧,٣٠٤	٥,٢٦٥,٤٦٣	٤,٥١١,٥٥٤	المخزون التام
-	٥٧,٣٢١	٦٩,٣٨٧	المخزون تحت التشغيل
٩,٧٨٠,٦٦٦	١٠,٩٥٩,٩٣١	١٠,٤٣٢,٧٤٨	
-	-	(٨٧٢,٦٠٣)	ناقصاً: مخصص المخزون الراكد وبطيء الحركة
٩,٧٨٠,٦٦٦	١٠,٩٥٩,٩٣١	٩,٥٦٠,١٤٥	

٩-١ الحركة في مخصص المخزون الراكد وبطيء الحركة

٢٠٢٢ م ريال سعودي	٢٠٢٣ م ريال سعودي	
-	-	كما في ١ يناير
-	٨٧٢,٦٠٣	المكون خلال السنة
-	٨٧٢,٦٠٣	كما في ٣١ ديسمبر

١٠- المعاملات مع الجهات ذات العلاقة وأرصدها:

تمثل الجهات ذات العلاقة الشركاء والجهات المنتسبة وموظفي الإدارة التنفيذيين والمنشآت المسيطر عليها أو المسيطر عليها بشكل مشترك من قبل هذه الجهات أو التي تمارس هذه الجهات نفوذًا هامًا عليها. ويتم اعتماد العمليات مع الأطراف ذات العلاقة والشروط الخاصة بها من قبل الشركاء في الشركة. وفيما يلي عرض للمعاملات الهامة مع أطراف ذات علاقة:

العلاقة	الطرف ذو العلاقة
شريك	ثاني عبدالعزيز عبدالرحمن الاحمد
شريك	فهد محمد عبدالله الخضيرى
شركة مملوكة من أحد الشركاء	شركة حلول الأداء
شركة مملوكة من أحد الشركاء	شركة مصادر الابتكار

١٠-أ) فيما يلي بيان بالمعاملات مع الجهات ذات العلاقة للسنة المنتهية في:

مبلغ المعاملة للسنة المنتهية في	طبيعة المعاملة	الطرف ذو العلاقة
٣١ ديسمبر ٢٠٢٢ م ريال سعودي	٣١ ديسمبر ٢٠٢٣ م ريال سعودي	
٨,٩٨٥,٨٨١	-	ثاني عبدالعزيز عبدالرحمن الاحمد
٩,٤٤٠,٧٠٨	١٠,٢٤٩,٠٩١	توزيعات أرباح
٩,٠٠٣,٨٦٢	-	مسحوبات
١,٩٣٧,٠٣٨	٤,٦٢٣,٤٧٨	توزيعات أرباح
١٥٩,٨٥٥	١,٤٨٢,٧٠٣	مشتريات
١٢١,٩٦٩	-	تمويل
١٠٨,٣٦١	١,٣٠٢,٤٤١	مشتريات

١٠-ب) كان رصيد المبلغ المستحق من الجهة ذات العلاقة في قائمة المركز المالي كما يلي:

١ يناير ٢٠٢٢ م ريال سعودي	٣١ ديسمبر ٢٠٢٢ م ريال سعودي	٣١ ديسمبر ٢٠٢٣ م ريال سعودي	
١,٧٢٦,٠٤٨	١,٧٤٦,٣٦٢	١,٥٨٠,٦٧٣	شركة حلول الأداء
١,٧٢٦,٠٤٨	١,٧٤٦,٣٦٢	١,٥٨٠,٦٧٣	

١٠-ج) كانت أرصدة المبالغ المستحقة من الشركاء في قائمة المركز المالي كما يلي:

١ يناير ٢٠٢٢ م ريال سعودي	٣١ ديسمبر ٢٠٢٢ م ريال سعودي	٣١ ديسمبر ٢٠٢٣ م ريال سعودي	
٦,٤٣٦,٢٨٣	٤,١٥٤,٥٩١	-	ثاني عبدالعزيز عبدالرحمن الاحمد
٢٩,٨٧٠	٧٤١,٤٥٩	-	فهد محمد عبدالله الخضيرى
٦,٤٦٦,١٥٣	٤,٨٩٦,٠٥٠	-	

١٠-د) كان رصيد المبلغ المستحق الى الجهة ذات العلاقة في قائمة المركز المالي كما يلي:

١ يناير ٢٠٢٢ م ريال سعودي	٣١ ديسمبر ٢٠٢٢ م ريال سعودي	٣١ ديسمبر ٢٠٢٣ م ريال سعودي	
-	١٦,٩٣٢	٤٥٧,٧٦٧	شركة مصادر الابتكار
-	١٦,٩٣٢	٤٥٧,٧٦٧	

١٠- المعاملات مع الجهات ذات العلاقة - تنمة

١٠- هـ) تعويضات موظفي الإدارة الرئيسيين:
يتم تعريف موظفي الإدارة الرئيسيين على أنهم الأشخاص الذين يتمتعون بالسلطة والمسؤولية عن تخطيط أنشطة الشركة وتوجيهها والتحكم فيها (بشكل مباشر أو غير مباشر). تتضمن تعويضات موظفي الإدارة الرئيسيين المزايا المستحقة للرئيس التنفيذي للشركة:

للسنة المنتهية في ٣١ ديسمبر	
٢٠٢٢ م	٢٠٢٣ م
ريال سعودي	ريال سعودي
٣٩٧,٨٠٠	٣٩٧,٨٠٠

الرواتب والتعويضات والمكافآت

١١- أصول حق الاستخدام

الإجمالي ٢٠٢٣ م ريال سعودي	المباني ريال سعودي	الأراضي ريال سعودي
٦,٩١٤,٦٥٤	٦,٢٤٠,١٤٣	٦٧٤,٥١١
١,٠٨١,٤٧٧	١,٠٨١,٤٧٧	-
(٣١,٩٥٢)	(٣١,٩٥٢)	-
٧,٩٦٤,١٧٩	٧,٢٨٩,٦٦٨	٦٧٤,٥١١
١,١١٤,٠٨٦	١,٠٨٠,٤٠٩	٣٣,٦٧٧
١,٢٧٧,١١٢	١,٢٢٨,٧٤٩	٤٨,٣٦٣
(٣١,٩٥٢)	(٣١,٩٥٢)	-
٢,٣٥٩,٢٤٦	٢,٢٧٧,٢٠٦	٨٢,٠٤٠
٥,٦٠٤,٩٣٣	٥,٠١٢,٤٦٢	٥٩٢,٤٧١

التكلفة:

في ١ يناير ٢٠٢٣ م (معدلة - ايضاح ٥)
الإضافات
الاستبعادات

في ٣١ ديسمبر ٢٠٢٣ م

الاستهلاك المتراكم

في ١ يناير ٢٠٢٣ م (معدلة - ايضاح ٥)
المحمل للسنة
الاستبعادات

في ٣١ ديسمبر ٢٠٢٣ م

صافي القيمة الدفترية

كما في ٣١ ديسمبر ٢٠٢٣ م

الإجمالي ٢٠٢٢ م ريال سعودي	المباني ريال سعودي	الأراضي ريال سعودي
٦,٩١٤,٦٥٤	٦,٢٤٠,١٤٣	٦٧٤,٥١١
١,١١٤,٠٨٦	١,٠٨٠,٤٠٩	٣٣,٦٧٧
١,١١٤,٠٨٦	١,٠٨٠,٤٠٩	٣٣,٦٧٧
٥,٨٠٠,٥٦٨	٥,١٥٩,٧٣٤	٦٤٠,٨٣٤

التكلفة:

في ١ يناير ٢٠٢٢ م و ٣١ ديسمبر ٢٠٢٢ م (معدلة - ايضاح ٥)

الاستهلاك المتراكم
المحمل للسنة

في ٣١ ديسمبر ٢٠٢٢ م (معدلة - ايضاح ٥)

صافي القيمة الدفترية

كما في ٣١ ديسمبر ٢٠٢٢ م (معدلة - ايضاح ٥)

حمل قسط الاستهلاك على تكلفة الإيرادات في قائمة الربح والخسارة والدخل الشامل الآخر.

شركة شموع الماضي
(شركة ذات مسؤولية محدودة)

إيضاحات حول القوائم المالية - تنمة
٣١ ديسمبر ٢٠٢٣ م

١٢- الممتلكات والآلات والمعدات

الإجمالي م ٢٠٢٣ ريال سعودي	العدد والأدوات ريال سعودي	الأجهزة الكهربائية ريال سعودي	أجهزة الكمبيوتر ريال سعودي	الأثاث وأجهزة التكييف ريال سعودي	السيارات وشاحنات التوزيع ريال سعودي	الآلات والمعدات ريال سعودي	المباني ريال سعودي	الأراضي ريال سعودي	التكلفة:
٤٦,٤١٠,٥٧٦	٧١٥,٩٨٦	١١٢,٠٧٣	١,٤٨٢,٢٥٥	٢,٥١٧,٥٤٢	١٢,٧٨٢,٣٦٧	١٩,٦٧٨,٥٩١	٧,٨٠١,٠٦٢	١,٣٢٠,٧٠٠	في ١ يناير ٢٠٢٣
٧,٠٦٠,٠٣٦	٧٦,٤٩٦	٩,١٠٩	١٦٣,٥٠١	٢٤٦,٧٠٩	٢,٠١٤,٠٠٢	٢,٣٩٨,٨٩٩	٢,١٥١,٣٢٠	-	الإضافات
(١٩٦,٠٣١)	-	-	-	-	(١٩٦,٠٣١)	-	-	-	الاستبعادات
٥٣,٢٧٤,٥٨١	٧٩٢,٤٨٢	١٢١,١٨٢	١,٦٤٥,٧٥٦	٢,٧٦٤,٢٥١	١٤,٦٠٠,٣٣٨	٢٢,٠٧٧,٤٩٠	٩,٩٥٢,٣٨٢	١,٣٢٠,٧٠٠	في ٣١ ديسمبر ٢٠٢٣ م
٢٩,٣٧٩,٠٠٩	٣٠٨,٢٨٦	٤٧,٠٣٥	٦٠٤,١٣٦	١,٤٤٠,٧٧٥	٧,٧١٧,١٤٢	١٤,١١٨,٢٠٧	٥,١٤٣,٤٢٨	-	الاستهلاك المتراكم
٥,٥٦١,٤٨٧	٧٣,١٥٦	٢٠,٠١٧	٣٦٠,٠٠٣	٤٢٨,٦١٣	١,٧٩١,٧٥٤	٢,٠٩٠,٦٩٨	٧٩٧,٢٤٦	-	في ١ يناير ٢٠٢٣ م
(١٩١,٣٠٦)	-	-	-	-	(١٩١,٣٠٦)	-	-	-	المحمل للسنة
٣٤,٧٤٩,١٩٠	٣٨١,٤٤٢	٦٧,٠٥٢	٩٦٤,١٣٩	١,٨٦٩,٣٨٨	٩,٣١٧,٥٩٠	١٦,٢٠٨,٩٠٥	٥,٩٤٠,٦٧٤	-	في ٣١ ديسمبر ٢٠٢٣ م
١٨,٥٢٥,٣٩١	٤١١,٠٤٠	٥٤,١٣٠	٦٨١,٦١٧	٨٩٤,٨٦٣	٥,٢٨٢,٧٤٨	٥,٨٦٨,٥٨٥	٤,٠١١,٧٠٨	١,٣٢٠,٧٠٠	صافي القيمة الدفترية:
									كما في ٣١ ديسمبر ٢٠٢٣ م

- خلال عام ٢٠٢٣ م، قامت الشركة بإعادة تقدير الاعمار الانتاجية لبعض بنود الممتلكات والآلات والمعدات وقد نتج عن اعادة التقدير زيادة في مصروف الاستهلاك لعام ٢٠٢٣ م بمبلغ قدره ٤٢٥,٤٦٧ ريال سعودي.

شركة شموع الماضي
(شركة ذات مسؤولية محدودة)

إيضاحات حول القوائم المالية - تنمة
٣١ ديسمبر ٢٠٢٣ م

١٢ - الممتلكات والألات والمعدات - تنمة

الإجمالي ٢٠٢٢ م ريال سعودي	العدد والأدوات ريال سعودي	الأجهزة الكهربائية ريال سعودي	أجهزة الكمبيوتر ريال سعودي	الأثاث وأجهزة التكييف ريال سعودي	السيارات وشاحنات التوزيع ريال سعودي	الألات والمعدات ريال سعودي	المباني ريال سعودي	الأراضي ريال سعودي	التكلفة:
٤٤,٢٠٩,٦٢٤	٥٣٦,٢١٧	٨١,٦٢١	١,٢٧١,٣٩٨	٢,٤٤٥,٢٩٤	١١,٦٧١,٧٠٣	١٩,٠٨٦,٦٢٩	٧,٧٩٦,٠٦٢	١,٣٢٠,٧٠٠	في ١ يناير ٢٠٢٢
٣,٥١٩,٤١٣	١٧٩,٧٦٩	٣٠,٤٥٢	٢١٠,٨٥٧	٧٢,٢٤٨	٢,٤٢٩,١٢٥	٥٩١,٩٦٢	٥,٠٠٠	-	الإضافات
(١,٣١٨,٤٦١)	-	-	-	-	(١,٣١٨,٤٦١)	-	-	-	الاستيعادات
٤٦,٤١٠,٥٧٦	٧١٥,٩٨٦	١١٢,٠٧٣	١,٤٨٢,٢٥٥	٢,٥١٧,٥٤٢	١٢,٧٨٢,٣٦٧	١٩,٦٧٨,٥٩١	٧,٨٠١,٠٦٢	١,٣٢٠,٧٠٠	في ٣١ ديسمبر ٢٠٢٢
٢٥,٤٥٨,٤٣٧	٢٤٥,٨٤٩	٣٧,٤٤٧	٤٧٣,١٤٨	١,٢٠١,٣٢٠	٧,٣٠١,٨١٦	١١,٨٣٥,٣٠٣	٤,٣٦٣,٥٥٤	-	الاستهلاك المتراكم
٥,١٣٩,٣٥٢	٦٢,٤٣٧	٩,٥٨٨	١٣٠,٩٨٨	٢٣٩,٤٥٥	١,٦٣٤,١٠٦	٢,٢٨٢,٩٠٤	٧٧٩,٨٧٤	-	في ١ يناير ٢٠٢٢
(١,٢١٨,٧٨٠)	-	-	-	-	(١,٢١٨,٧٨٠)	-	-	-	المحمل للسنة
٢٩,٣٧٩,٠٠٩	٣٠٨,٢٨٦	٤٧,٠٣٥	٦٠٤,١٣٦	١,٤٤٠,٧٧٥	٧,٧١٧,١٤٢	١٤,١١٨,٢٠٧	٥,١٤٣,٤٢٨	-	في ٣١ ديسمبر ٢٠٢٢
١٧,٠٣١,٥٦٧	٤٠٧,٧٠٠	٦٥,٠٣٨	٨٧٨,١١٩	١,٠٧٦,٧٦٧	٥,٠٦٥,٢٢٥	٥,٥٦٠,٣٨٤	٢,٦٥٧,٦٣٤	١,٣٢٠,٧٠٠	صافي القيمة الدفترية:
١٨,٧٥١,١٨٧	٢٩٠,٣٦٨	٤٤,١٧٤	٧٩٨,٢٥٠	١,٢٤٣,٩٧٤	٤,٣٦٩,٨٨٧	٧,٢٥١,٣٢٦	٣,٤٣٢,٥٠٨	١,٣٢٠,٧٠٠	كما في ٣١ ديسمبر ٢٠٢٢
									كما في ١ يناير ٢٠٢١

حمل قسط الاستهلاك على قائمة الربح والخسارة والدخل الشامل الآخر على النحو التالي:

٢٠٢٢ م ريال سعودي	٢٠٢٣ م ريال سعودي	تكلفة الإيرادات
٣,٦٧٨,٣٤٦	٣,٤٣٤,٠٦٠	المصاريف البيعية والتسويقية
٩٥٣,٠٥٧	١,٤٠٤,٠٩٣	المصاريف العمومية والإدارية
٥٠٧,٩٤٩	٧٢٣,٣٣٤	
٥,١٣٩,٣٥٢	٥,٥٦١,٤٨٧	

١٣- المشاريع تحت التنفيذ

٢٠٢٢ م ريال سعودي	٢٠٢٣ م ريال سعودي	
-	٢٧٠,٠٠٠	كما في ١ يناير
٢٧٠,٠٠٠	١٧٥,٠٠٠	الإضافات
٢٧٠,٠٠٠	٤٤٥,٠٠٠	كما في ٣١ ديسمبر

يتمثل بند المشاريع تحت التنفيذ في تكلفة اقتناء برنامج محاسبي تبلغ قيمته الدفترية ٤٤٥ ألف ريال سعودي (٣١ ديسمبر ٢٠٢٢ م: ٢٧٠ ألف ريال سعودي). تتوقع الإدارة أن يكون هذا البرنامج جاهز للغرض الذي أنشئ من أجله خلال عام ٢٠٢٤ م.

١٤- التزامات عقود الإيجار

إن صافي القيمة الحالية لدفعات عقود الإيجار هي كما يلي:

١ يناير ٢٠٢٢ م (معدلة - إيضاح ٥) ريال سعودي	٣١ ديسمبر ٢٠٢٢ م (معدلة - إيضاح ٥) ريال سعودي	٣١ ديسمبر ٢٠٢٣ م ريال سعودي	
٩٧٤,٤٩٢	١,١٧١,٧٨٧	١,١٤٧,٨٤٥	التزامات عقود الإيجار المدرجة في قائمة المركز المالي
٤,٦٠١,٧٧٧	٤,٤٣٢,٧٥٤	٤,٢٠٦,٥٧٣	قسط متداول من التزامات عقود الإيجار
٥,٥٧٦,٢٦٩	٥,٦٠٤,٥٤١	٥,٣٥٤,٤١٨	قسط غير متداول من التزامات عقود الإيجار

فيما يلي بيان القيمة الدفترية لالتزامات عقود الإيجار المثبتة والتغيرات خلال السنة:

٢٠٢٢ م (معدلة - إيضاح ٥) ريال سعودي	٢٠٢٣ م ريال سعودي	
٥,٥٧٦,٢٦٩	٥,٦٠٤,٥٤١	في ١ يناير
١,١٥٨,٤٥١	١,٠٨١,٤٧٧	الإضافات
٣٥٧,٨٦٨	٣٥٥,٤٤٧	الأعباء المالية
(١,٤٨٨,٠٤٧)	(١,٦٨٧,٠٤٧)	المبالغ المسددة
٥,٦٠٤,٥٤١	٥,٣٥٤,٤١٨	في ٣١ ديسمبر

١٥- القرض لأجل

حصلت الشركة في عام ٢٠١٩ م على قرض من صندوق التنمية الصناعي ("الصندوق") لغرض انشاء مصنع بإجمالي مبلغ ٤,٧ مليون ريال سعودي، بلغ رصيد القرض كما في ٣١ ديسمبر ٢٠٢٣ م ٣ مليون ريال سعودي (٢٠٢٢ م: ٣,٤ مليون ريال سعودي) يتم سداده على أقساط نصف سنوية تنتهي في ٢٣ مارس ٢٠٢٧ م. تتضمن اتفاقية التسهيلات تعهدات بضرورة المحافظة على بعض المؤشرات المالية مثل نسبة الرفع المالي وأخرى. يحق للصندوق وفقاً لهذه الاتفاقية المالية المطالبة بالسداد الفوري للقرض في حالات عدم الوفاء بهذه الشروط. كانت الشركة ملتزمة بتعهدات القرض كما في ٣١ ديسمبر ٢٠٢٣ م باستثناء بعض التعهدات المالية. لم تتمكن الشركة من الحصول على خطاب الاعفاء من الجهة المانحة للقرض بخصوص الالتزام ببعض بنود التعهدات قبل نهاية السنة المالية وبالتالي تم تصنيف كامل رصيد القرض ضمن المطلوبات المتداولة.

كانت الحركة في القرض لأجل كما يلي:

٢٠٢٢ م (معدلة - إيضاح ٥) ريال سعودي	٢٠٢٣ م ريال سعودي	
٣,٨٦٣,٨٨٨	٣,٤٠٥,٧٣٦	في ١ يناير
(٧٠٠,٠٠٠)	(٦٠٠,٠٠٠)	المسدد خلال السنة
٢٤١,٨٤٨	٢٠٩,٨٨٤	الأعباء المالية على القرض لأجل
٣,٤٠٥,٧٣٦	٣,٠١٥,٦٢٠	

١٥- القرض لأجل - تنمة

المنح الحكومية

وفقاً للمعيار الدولي للتقرير المالي ٢٠، فإن معدل الفائدة على القرض لأجل الذي يحمل معدل فائدة أقل من سعر السوق يقاس بالقيمة العادلة. كما يتم معاملة الفرق بين القيمة الدفترية للقرض والمبلغ المستلم كمنح حكومية. إن الحركة في حساب المنحة الحكومية خلال السنة كان كما يلي:

٢٠٢٢ م (معدلة - إيضاح ٥) ريال سعودي	٢٠٢٣ م ريال سعودي
٨٧٢,١٣٥	٦٣٠,٢٨٧
(٢٤١,٨٤٨)	(٢٠٩,٨٨٤)
٦٣٠,٢٨٧	٤٢٠,٤٠٣

في ١ يناير
الإطفاء خلال السنة

في ٣١ ديسمبر

١٦- المصاريف المستحقة الدفع والمطلوبات المتداولة الأخرى

١ يناير ٢٠٢٢ م (معدلة - إيضاح ٥) ريال سعودي	٣١ ديسمبر ٢٠٢٢ م (معدلة - إيضاح ٥) ريال سعودي	٣١ ديسمبر ٢٠٢٣ م ريال سعودي
٣,٥٥١,٤٣٠	٣,١٢٥,٣٣٠	٣,٧٥٦,٢٣٢
١,٢٦٦,٦٣٤	٨٠٧,٥٠٣	٧٥٤,٠٠٤
٤٢٩,١٣٠	٦٣٩,٢٥٦	٩٢٩,٧٣٥
٥,٢٤٧,١٩٤	٤,٥٧٢,٠٨٩	٥,٤٣٩,٩٧١

المصاريف المستحقة الدفع
ضريبة القيمة المضافة
أخرى

١٧- الزكاة الشرعية

بلغت صافي الزكاة المحملة للسنة المنتهية في ٣١ ديسمبر ٢٠٢٣ م مبلغ وقدره ١,٩٠٧,٦٥٣ ريال سعودي (٢٠٢٢ م: ١,٥٨٦,٣٨٦ ريال سعودي).

يتم تجنب مخصص لمصروف الزكاة ويحمل على قائمة الربح والخسارة والدخل الشامل الاخر للشركة بموجب إقرار يعد حسب لائحة جباية الزكاة. يتم تسوية الفروقات الناتجة عن احتساب الزكاة النهائية، ان وجدت، في نهاية السنة.

وعاء الزكاة

٢٠٢٢ م ريال سعودي	٢٠٢٣ م ريال سعودي
٦٤,٤٦١,٢٨٧	٥٠,٤٦٠,٠٦٨
(١٩,٣٢٠,١٨٩)	(٢١,١٣٩,٣٠١)
٤٥,١٤١,٠٩٨	٢٩,٣٢٠,٧٦٧
١٦,٣٤٧,٣٦٢	٢٤,٠٨٥,٠١٦
٦١,٤٨٨,٤٦٠	٥٣,٤٠٥,٧٨٣

إجمالي حقوق الشركاء ومصادر التمويل الداخلية
أصول طويلة الأجل فائضة عن مصادر التمويل الخارجية
وعاء الزكاة التقريبي قبل حساب صافي الربح المعدل
صافي الربح المعدل للسنة
وعاء الزكاة

* تستحق الزكاة بنسبة ٥,٧٨٪ من وعاء الزكاة التقريبي باستثناء صافي الربح المعدل للسنة فتحسب الزكاة بنسبة ٥,٢٪ من صافي الربح المعدل.

الحركة في مخصص الزكاة

٢٠٢٢ م ريال سعودي	٢٠٢٣ م ريال سعودي
١,١٨٩,٠١١	١,١٥٠,٨٩٥
١,٤٠٩,٥٣١	١,٣٥٧,٩٢٢
١٧٦,٨٥٥	٥٤٩,٧٣١
(١,٦٢٤,٥٠٢)	(١,٧٠٠,٦٢٦)
١,١٥٠,٨٩٥	١,٣٥٧,٩٢٢

في ١ يناير
المحمل خلال السنة
المحمل خلال السنة (المتعلق بسنوات سابقة)
المسدد خلال السنة
في ٣١ ديسمبر

١٧- الزكاة الشرعية - تنمة

الموقف الزكوي

قدمت الشركة إقراراتها الزكوية إلى الهيئة العامة للزكاة والضريبة والجمارك ("الهيئة") عن جميع السنوات السابقة حتى ٢٠٢٢ م. قامت الشركة بإنهاء الربوط الزكوية مع الهيئة عن جميع السنوات حتى ٢٠١٨ م، ولم تستلم الشركة الربوط الزكوية للسنوات من ٢٠١٩ إلى ٢٠٢٢ م.

١٨- التزامات المنافع المحددة للموظفين

تقوم الشركة بمنح التزامات المنافع المحددة ("برنامج المنافع") لموظفيها مع مراعاة متطلبات نظام العمل في المملكة العربية السعودية. إن المنافع الممنوحة بموجب برنامج المنافع هذا تمثل مبلغاً مقطوعاً يتم احتسابه على أساس آخر رواتب وبدلات ممنوحة للموظفين وسنوات خدماتهم المتراكمة بتاريخ إنهاء الخدمة.

تمثل التزامات المنافع المثبتة في قائمة المركز المالي بشأن التزامات المنافع المحددة للموظفين القيمة الحالية للالتزامات المنافع المحددة بتاريخ إعداد القوائم المالية. تم إجراء أحدث تقويم اكتواري من قبل خبير اكتواري مؤهل مستقل باستخدام طريقة وحدة الائتمان المتوقعة.

فيما يلي بيان بحركة التزامات المنافع المحددة للموظفين للسنتين المنتهيتين في ٣١ ديسمبر:

٢٠٢٢ م	٢٠٢٣ م	
ريال سعودي	ريال سعودي	
٢,٩٩٣,٥٩٦	٣,٧٢٨,٧٩٩	في ١ يناير
٥٥٥,٩٦٨	٦١٢,٤١٨	تكلفة الخدمة الحالية
٧٦,٠٣٧	٩٤,٧١١	الأعباء المالية
(١٣٧,٧٨٩)	(٨٣,٨٣٥)	المدفوع خلال السنة
٢٤٠,٩٨٧	(١٣٢,١٠٩)	(الأرباح) الخسائر الاكتوارية
<u>٣,٧٢٨,٧٩٩</u>	<u>٤,٢١٩,٩٨٤</u>	في ٣١ ديسمبر

تم اثبات كافة التغيرات في التزامات مكافأة نهاية الخدمة للموظفين في قائمة الربح والخسارة والدخل الشامل الآخر فيما عدا الأرباح الاكتوارية والتي تم اثباتها في الدخل الشامل الآخر.

الافتراضات الاكتوارية الرئيسية

١ يناير ٢٠٢٢ م	٣١ ديسمبر ٢٠٢٢ م	٣١ ديسمبر ٢٠٢٣ م	
٢٪	٢٪	٢٪	معدل الزيادة في الرواتب
٢,٥٪	٤,٥٪	٤,٩١٪	معدل الخصم
٦٠	٦٠	٦٠	سن التقاعد (سنوات)
٣٦٠	٤٣٢	٤٦٥	عدد الموظفين

تحليل الحساسية

إن التغيرات المحتملة بصورة معقولة، بتاريخ إعداد القوائم المالية، في أحد الافتراضات الاكتوارية ذات العلاقة، مع بقاء كافة الافتراضات الأخرى ثابتة، كان من المفترض أن تؤثر على التزامات المنافع المحددة للموظفين، بالمبالغ المبينة أدناه:

١ يناير ٢٠٢٢ م	٣١ ديسمبر ٢٠٢٢ م	٣١ ديسمبر ٢٠٢٣ م				
ريال سعودي	ريال سعودي	ريال سعودي				
النقص	الزيادة	النقص	الزيادة			
٣,٢٥٠,١٦٤	٢,٧٧١,٢١٨	٣,٩٢٨,٦٢٥	٣,٥٤١,٥١٨	٤,٤٤١,٨٧٩	٤,٠١١,٨٨٣	معدل الخصم (التغير بواقع ١٪)
٢,٧٥٦,٠٣٩	٣,٢٦٢,٩٠٨	٣,٥٦٨,٥٧٤	٣,٨٩٥,٠٩٩	٤,٠٤١,٧٤٢	٤,٤٠٤,٩١٩	الزيادة المستقبلية في الرواتب (التغير بواقع ١٪)

١٩- رأس المال

يتكون رأس المال من ٩٠٠ حصة (٣١ ديسمبر ٢٠٢٢ م و ١ يناير ٢٠٢٢ م: ٩٠٠ حصة) قيمة كل حصة ١٠,٠٠٠ ريال سعودي (٣١ ديسمبر ٢٠٢٢ م و ١ يناير ٢٠٢٢ م: قيمة كل حصة ١٠,٠٠٠ ريال سعودي). إن ملكية رأس المال موزعة على النحو التالي:

نسبة الملكية			عدد الحصص			
١ يناير ٢٠٢٢ م	٣١ ديسمبر ٢٠٢٢ م	٣١ ديسمبر ٢٠٢٣ م	١ يناير ٢٠٢٢ م	٣١ ديسمبر ٢٠٢٢ م	٣١ ديسمبر ٢٠٢٣ م	
٥٠%	٥٠%	٥٠%	٤٥٠	٤٥٠	٤٥٠	ثاني عبدالعزيز عبدالرحمن الاحمد فهد محمد عبدالله الخصيري
٥٠%	٥٠%	٥٠%	٤٥٠	٤٥٠	٤٥٠	
١٠٠%	١٠٠%	١٠٠%	٩٠٠	٩٠٠	٩٠٠	

٢٠- الاحتياطي النظامي

دخل نظام الشركات الجديد الصادر بالمرسوم الملكي م / ١٣٢ بتاريخ ٣٠ يونيو ٢٠٢٢ م (المشار إليه فيما يلي باسم "النظام") حيز التنفيذ في ١٩ يناير ٢٠٢٣ م. ويحل نظام الشركات الجديد محل نظام الشركات الصادر في عام ١٤٣٧ هـ ويلغي كل ما يتعارض معه من أحكام. وعلى الشركات القائمة عند نفاذ النظام تعديل أوضاعها وفقاً لأحكامه خلال فترة لا تزيد عن سنتين تبدأ من تاريخ نفاذ النظام. لم تقم الشركة بتحديث عقد تأسيسها بعد ليتوافق مع أحكام النظام الجديد.

ينص عقد تأسيس الشركة على أن يتم تحويل ١٠٪ من صافي الربح الى الاحتياطي النظامي حتى يبلغ ٣٠٪ من رأس المال ونظراً لأنه تم تحقيق ذلك فعلاً فقد تم التوقف عن إجراء مثل هذا التحويل. علماً أنه بعد تحديث عقد التأسيس حسب النظام الجديد فإن رصيد الاحتياطي النظامي المكون في السنوات السابقة سوف يخضع لقرار الشركاء مستقبلاً سواء بالاحتفاظ به كاحتياطي عام أو إعادته إلى الأرباح المبقاة.

٢١- الإيرادات

للسنة المنتهية في

٣١ ديسمبر ٢٠٢٢ م	٣١ ديسمبر ٢٠٢٣ م
ريال سعودي	ريال سعودي
١٣٩,٧٣٢,٤٥٨	١٤٢,٩٧٦,٧٦٨
١٣٩,٧٣٢,٤٥٨	١٤٢,٩٧٦,٧٦٨

إيرادات بيع الحلويات الشعبية والشرقية

توقيت اثبات الإيرادات

للسنة المنتهية في

٣١ ديسمبر ٢٠٢٢ م	٣١ ديسمبر ٢٠٢٣ م
ريال سعودي	ريال سعودي
١٣٩,٧٣٢,٤٥٨	١٤٢,٩٧٦,٧٦٨

إيرادات يتم إثباتها عند نقطة زمنية معينة

الأسواق الجغرافية

للسنة المنتهية في

٣١ ديسمبر ٢٠٢٢ م	٣١ ديسمبر ٢٠٢٣ م
ريال سعودي	ريال سعودي
١٢٦,٩٢٢,٦٥٥	١٣١,٣٥٨,٣٤٨
١٢,٨٠٩,٨٠٣	١١,٦١٨,٤٢٠
١٣٩,٧٣٢,٤٥٨	١٤٢,٩٧٦,٧٦٨

داخل المملكة العربية السعودية
خارج المملكة العربية السعودية

٢٢- تكلفة الإيرادات

للسنة المنتهية في

٣١ ديسمبر ٢٠٢٢ م (معدلة - ايضاح ٥) ريال سعودي	٣١ ديسمبر ٢٠٢٣ م ريال سعودي
٧٤,٠٢٣,٨٣٨	٦٨,٢١٩,٤٤٩
١٠,٣٥٦,٧١١	١٠,٦٢٥,٠٠٠
٣,٦٧٨,٣٤٦	٣,٤٣٤,٠٦٠
١,٢١٣,٥٧٨	١,٢٨٧,٨٤٩
١,١١٤,٠٨٥	١,٢٧٧,١١٢
١,٠٧٥,٤٠٥	١,٠٤٠,٢٨٦
-	٨٧٢,٦٠٣
٦٩٣,٠٠٦	٦٣٨,٩٢٨
٦١٤,٠٤٨	٣٣٨,٣٦٥
٣٠٠,٧٢٩	٣٣٧,٣٩٩
٤٧٨,٧٠٧	٣١٥,٧٩٢
٢٦٤,٨٨٥	٢٩١,٤٧٧
٢٢٧,٦٤٦	٢١٣,٩٥٨
٢٢٨,٦٤٩	١٢١,٥٠٤
٨٨٦,٠٠٧	٨٧٠,٨٦١
<u>٩٥,١٥٥,٦٤٠</u>	<u>٨٩,٨٨٤,٦٤٣</u>

المواد الخام
الرواتب والأجور وما في حكمها
استهلاك الممتلكات والآلات والمعدات
مصاريف محروقات لخطوط الانتاج
استهلاك أصول حق الاستخدام
المنافع العامة
مخصص المخزون الراكذ وبطيء الحركة
مصاريف ضيافة
مصاريف حكومية
تامين طبي وعلاج
مصاريف الصيانة
مصاريف محروقات وصيانة سيارات
مصاريف نظافة
إيجارات قصيرة الأجل ومنخفضة القيمة
أخرى

٢٣- المصاريف البيعية والتسويقية

للسنة المنتهية في

٣١ ديسمبر ٢٠٢٢ م (معدلة - ايضاح ٥) ريال سعودي	٣١ ديسمبر ٢٠٢٣ م ريال سعودي
٧,٥٣٨,٨١٨	٨,١٠٠,٥٦١
٣,٢٩١,٣٦٦	٣,٠٥١,٦٩٠
٩٥٣,٠٥٧	١,٤٠٤,٠٩٣
١,٠٧٥,٩١٠	١,٢٨٠,٠٣٨
٣١٣,٩٢٠	١,٢٣٩,٩٤٧
٧٣١,٥٩٤	٨١٥,٥٤٦
٤٤٥,٦٨٧	٣٩٣,١٠٦
٨٤٥,٦٦٦	٣٤٥,٤٦٩
٢٦٧,٠٤٣	٢٧٢,٦١٥
٨٥,٩١٣	٩٣,٦٨٣
٧٩,٠٠٧	٥٨,٠٧١
٩١١,٦٧٨	١,١٠٨,٧٤٠
<u>١٦,٥٣٩,٦٥٩</u>	<u>١٨,١٦٣,٥٥٩</u>

عمولات بيعية
الرواتب والأجور وما في حكمها
استهلاك الممتلكات والآلات والمعدات
مصاريف محروقات وصيانة سيارات
اشتركاكات معارض ومهرجانات
مصاريف النقل والتوزيع
مصاريف حكومية
مصاريف الدعاية والإعلان
تامين طبي وعلاج
المنافع العامة
إيجارات قصيرة الأجل ومنخفضة القيمة
أخرى

٢٤- المصاريف العمومية والإدارية

للسنة المنتهية في	
٣١ ديسمبر ٢٠٢٢ م	٣١ ديسمبر ٢٠٢٣ م
(معدلة - إيضاح ٥)	
ريال سعودي	ريال سعودي
٧,٤٦٦,٠٢٢	٨,٧٦٧,١٥٠
٢,٦١٣,٦١٩	٢,٥٢١,١٥٣
١,٧٦٧,٤٨١	٢,١٠٤,٦٤٣
٦٦٥,٣٤٢	٧٤٤,٣٠٠
٥٠٧,٩٤٩	٧٢٣,٣٣٤
٣٤٧,٧١٧	٣٧٤,٧٦٧
٦٤٥,٦٤٢	٣٥٨,٨٨٦
١٨٥,٢٩٧	٢٩٤,٤٩٦
٢١١,٦٣٧	٢٤١,٩٣٧
١٣٧,٣٠٨	١٥٢,٧٨٣
١٤٠,٦٢٠	١٣٢,١٤٦
٥٨٣,١٠٣	٤٨٢,٠٨٧
<u>١٥,٢٧١,٧٣٧</u>	<u>١٦,٨٩٧,٦٨٢</u>

رواتب وأجور وما في حكمها
مخصص خسائر الائتمان المتوقعة مقابل المدينون التجاريون
مخصص خسائر الائتمان المتوقعة مقابل ذمم الموظفين
أتعاب مهنية واستشارات
استهلاك الممتلكات والآلات والمعدات
مصاريف ضيافة
مصاريف حكومية
تامين طبي وعلاج
مصاريف محروقات وصيانة السيارات
المنافع العامة
إيجارات قصيرة الأجل ومنخفضة القيمة
أخرى

٢٥- الأعباء المالية

للسنة المنتهية في	
٣١ ديسمبر ٢٠٢٢ م	٣١ ديسمبر ٢٠٢٣ م
(معدلة - إيضاح ٥)	
ريال سعودي	ريال سعودي
٢٤١,٨٤٨	٣٥٥,٤٤٧
٣٥٧,٨٦٩	٢٠٩,٨٨٤
٧٦,٠٣٧	٩٤,٧١١
<u>٦٧٥,٧٥٤</u>	<u>٦٦٠,٠٤٢</u>

الأعباء المالية من التزامات عقود الإيجار
الأعباء المالية على القرض لأجل
الأعباء المالية على التزامات المنافع المحددة للموظفين

٢٦- الإيرادات الأخرى

للسنة المنتهية في	
٣١ ديسمبر ٢٠٢٢ م	٣١ ديسمبر ٢٠٢٣ م
(معدلة - إيضاح ٥)	
ريال سعودي	ريال سعودي
٢٤١,٨٤٨	٢٠٩,٨٨٤
١٦٧,١٤٩	٨٩,٨٧٦
٢٣٨,١٩٢	٥٨,٧٤٤
-	١٥٠,١٤٣
<u>٦٤٧,١٨٩</u>	<u>٥٠٨,٦٤٧</u>

الإيرادات التمويلية من المنح الحكومية
تعويضات حوادث
ربح استبعاد الممتلكات والآلات والمعدات
أخرى

٢٧- المعلومات القطاعية

يعتبر القطاع جزءًا أساسيًا من الشركة ويقوم بتقديم منتجات أو خدمات معينة (قطاع أعمال) أو يقوم بتقديم منتجات أو خدمات في بيئة اقتصادية معينة (قطاع جغرافي) تخضع للمخاطر والمزايا التي تختلف عن نظيرتها في القطاعات الأخرى.

تقوم إدارة الشركة بمتابعة نتائج عمليات الشركة. يتم الإفصاح عن صافي نتائج الشركة إلى إدارة الشركة ككل. كما يتم الإفصاح عن المصاريف المختلفة المدرجة عند قياس صافي نتائج الشركة في الإفصاحات ذات الصلة حول القوائم المالية.

٢٧- المعلومات القطاعية - تنمة

تتخصص نشاطات الشركة في قطاع تصنيع وبيع الحلويات الشعبية والشرقية بمختلف أنواعها. تقوم الشركة بتحليل المعلومات المالية لعملياتها ككل. وعليه، لم يتم إجراء تحليل قطاعي لقائمة الربح أو الخسارة والدخل الشامل الآخر وقائمة المركز المالي. وكما تتركز معظم نشاطات الشركة في المملكة العربية السعودية. إن الإيرادات خارج المملكة العربية السعودية لم تتجاوز ١٠٪ من إجمالي الإيرادات، يرجى الرجوع إلى الإيضاح (٢١)، كما وتتركز جميع أصول ومطلوبات الشركة داخل المملكة العربية السعودية.

٢٨- ربحية الحصة

يتم احتساب ربحية الحصة بقسمة صافي الربح العائد للشركاء على المتوسط المرجح لعدد الحصص القائمة خلال السنة.

للسنة المنتهية في		
٣١ ديسمبر ٢٠٢٢م	٣١ ديسمبر ٢٠٢٣م	
(معدلة - ايضاح ٥)		
ريال سعودي	ريال سعودي	
١١,١٥٠,٤٧١	١٥,٩٧١,٨٣٧	صافي ربح السنة
٩٠٠	٩٠٠	المتوسط المرجح لعدد الحصص
١٢,٣٨٩	١٧,٧٤٦	ربحية الحصة

٢٩ - الارتباطات الرأس مالية

كما في ٣١ ديسمبر ٢٠٢٣م، توجد لدى الشركة ارتباطات رأس مالية بمبلغ ١,٦ مليون ريال سعودي (٢٠٢٢م: ١٨٠ ألف ريال سعودي)، بشأن حق استخدام أرض لدى هيئة مدن للمناطق الصناعية وشراء برنامج محاسبي.

٣٠- القيمة العادلة للأدوات المالية

القيمة العادلة هي القيمة التي يتم بموجبها تبادل أصول ما أو سداد مطلوبات ما بين أطراف راغبة في ذلك وبشروط تعامل عادل. تتكون الأدوات المالية من الأصول المالية والمطلوبات المالية. تتكون الأصول المالية الخاصة بالشركة من المدينون التجاريون والأرصدة لدى البنوك والمبالغ المستحق من الجهات ذات العلاقة والشركاء، بينما تتكون المطلوبات المالية من القرض لأجل والدائنون التجاريون والمصاريف المستحقة الدفع والمطلوبات المتداولة الأخرى والتزامات عقود الإيجار والمبلغ المستحق إلى الجهة ذات العلاقة.

قامت الإدارة بتقويم أن القيمة العادلة للنقد وما في حكمه والمدينون التجاريون والمبلغ المستحق من الجهات ذات العلاقة والشركاء والقرض لأجل والدائنون التجاريون و المصاريف المستحقة الدفع والمطلوبات المتداولة الأخرى والتزامات عقود الإيجار والمبلغ المستحق إلى الجهة ذات العلاقة تقارب قيمتها الدفترية وذلك يعود بشكل كبير إلى سنة الاستحقاق قصيرة الأجل لهذه الأدوات.

خلال السنتين المنتهيتين في ٣١ ديسمبر ٢٠٢٣م و٣١ ديسمبر ٢٠٢٢م، لم يتم إجراء تحويلات بين المستوى ١ والمستوى ٢ من مستويات قياس القيمة العادلة كما لم تكن هناك تحويلات إلى أو من المستوى ٣ من مستويات قياس القيمة العادلة.

أ) الأصول المالية

٣١ ديسمبر	٣١ ديسمبر	١ يناير
٢٠٢٣م	٢٠٢٢م	٢٠٢٢م
ريال سعودي	ريال سعودي	ريال سعودي
٢١,٥١٩,٩٨٦	١٦,١٢١,٩٢٨	١٥,٣٠٥,٠٦٦
٢٨,٣٠٣,٦٣٩	٢٣,٦٤٤,٢٩٩	١٨,٢٩٢,٩٩٧
١,٥٨٠,٦٧٣	١,٧٤٦,٣٦٢	١,٧٢٦,٠٤٨
-	٤,٨٩٦,٠٥٠	٦,٤٦٦,١٥٣
٥١,٤٠٤,٢٩٨	٤٦,٤٠٨,٦٣٩	٤١,٧٩٠,٢٦٤

الأصول المالية المقيدة بالتكلفة المطفأة

الأرصدة لدى البنوك	٢١,٥١٩,٩٨٦
المدينون التجاريون	٢٨,٣٠٣,٦٣٩
المبلغ المستحق من الجهة ذات العلاقة	١,٥٨٠,٦٧٣
المبالغ المتسحقة من الشركاء	-
إجمالي الأصول المالية المقيدة بالتكلفة المطفأة	٥١,٤٠٤,٢٩٨

٣٠- القيمة العادلة للأدوات المالية - تنمة

(ب) المطلوبات المالية

١ يناير ٢٠٢٢ ريال سعودي	٣١ ديسمبر ٢٠٢٢ ريال سعودي	٣١ ديسمبر ٢٠٢٣ ريال سعودي	
			المطلوبات المالية المقيدة بالتكلفة المطفأة
			الدائنون التجاريون
٧,٠٠٢,٨٢٥	٩,٦٤٣,٤١٥	٨,٥٦٢,٢٦٢	المصاريف المستحقة الدفع والمطلوبات المتداولة الأخرى
٥,٢٤٧,١٩٤	٤,٥٧٢,٠٨٩	٥,٤٣٩,٩٧١	المبلغ المستحق إلى الجهة ذات العلاقة
-	١٦,٩٣٢	٤٥٧,٧٦٧	القرض لأجل
٣,٨٦٣,٨٨٨	٣,٤٠٥,٧٣٦	٣,٠١٥,٦٢٠	التزامات عقود الإيجار
٥,٥٧٦,٢٦٩	٥,٦٠٤,٥٤١	٥,٣٥٤,٤١٨	
<u>٢١,٦٩٠,١٧٦</u>	<u>٢٣,٢٤٢,٧١٣</u>	<u>٢٢,٨٣٠,٠٣٨</u>	إجمالي المطلوبات المالية المقيدة بالتكلفة المطفأة
١٧,١٨٨,٤٨٧	١٨,٨٠٩,٩٥٩	١٨,٦٢٣,٤٦٥	إجمالي المطلوبات المالية المتداولة
٤,٦٠١,٧٧٧	٤,٤٣٢,٧٥٤	٤,٢٠٦,٥٧٣	إجمالي المطلوبات المالية غير المتداولة
<u>٢١,٧٩٠,٢٦٤</u>	<u>٢٣,٢٤٢,٧١٣</u>	<u>٢٢,٨٣٠,٠٣٨</u>	إجمالي المطلوبات المالية المقيدة بالتكلفة المطفأة

٣١- إدارة المخاطر للأدوات المالية

تتكون المطلوبات المالية الرئيسية الخاصة بالشركة من الدائنون التجاريون والمصاريف المستحقة الدفع والمطلوبات المتداولة الأخرى والقرض لأجل والتزامات عقود الإيجار والمبلغ المستحق إلى الجهة ذات العلاقة. يتمثل الغرض الرئيسي من هذه المطلوبات المالية في تمويل عمليات الشركة. تشمل الأصول المالية الرئيسية الخاصة بالشركة على الأرصدة لدى البنوك والمدينين التجاريين والمبلغ المستحق من الجهة ذات العلاقة والمبالغ المستحقة من الشركاء التي تنشأ مباشرة عن عملياتها.

تتعرض الشركة لمخاطر السوق ومخاطر الائتمان ومخاطر السيولة. تقوم الإدارة العليا بالشركة بالإشراف على إدارة هذه المخاطر. كما تقوم الإدارة العليا للشركة بمراجعة السياسات والإجراءات وذلك للتأكد من تحديد وقياس وإدارة المخاطر المالية وفقاً لسياسات وأهداف إدارة المخاطر الخاصة بالشركة. إن الشركة لا يوجد لديها أي أنشطة لتغطية المخاطر.

تقوم الإدارة بمراجعة واعتماد السياسات الخاصة بإدارة كافة هذه المخاطر وكما هو ملخص أدناه:

مخاطر السوق

تمثل مخاطر السوق المخاطر الناتجة عن تذبذب القيمة العادلة أو التدفقات النقدية المستقبلية لأداة مالية ما نتيجة للتغيرات في أسعار العملات السائدة في السوق أو أسعار الأوراق المالية السائدة في السوق نتيجة التغير في التصنيف الائتماني للجهة المصدرة أو الأداة، والتغير في توجهات السوق، وأنشطة المضاربة، والعرض والطلب على الأوراق المالية، والسيولة في السوق.

تشتمل مخاطر السوق على أنواع المخاطر التالية: مخاطر أسعار العملات، ومخاطر العملات الأجنبية.

مخاطر أسعار العملات

تمثل مخاطر أسعار العملات المخاطر الناتجة عن تذبذب القيمة العادلة أو التدفقات النقدية المستقبلية لأداة مالية ما نتيجة للتغيرات في أسعار العملات السائدة في السوق. تتعرض الشركة لمخاطر التغيرات في أسعار العملات السائدة في السوق بصورة رئيسية بالفروض لأجل. تقوم الشركة بإدارة مخاطر أسعار العملة من خلال مراقبة أسعار العملات بشكل مستمر.

مخاطر العملات الأجنبية

تمثل مخاطر العملات المخاطر الناتجة عن تذبذب قيمة أداة مالية ما نتيجة للتغيرات في أسعار الصرف الأجنبي. تتم معاملات الشركة بشكل رئيسي بالريال السعودي والدولار الأمريكي، وحيث أن سعر صرف الريال السعودي مثبت مقابل الدولار الأمريكي، فإن الشركة لا تتعرض بصورة كبيرة لمخاطر أسعار العملات من الدولار الأمريكي.

٣١ - إدارة المخاطر للأدوات المالية - تنمة

مخاطر الائتمان

تمثل مخاطر الائتمان المخاطر الناتجة عن إخفاق طرف آخر أو عميل ما في الوفاء بالتزاماته التعاقدية تجاه أداة مالية ما أو عقد أحد العملاء مما يؤدي إلى تكبد الشركة لخسارة مالية. تتعرض الشركة لمخاطر الائتمان بشأن الأرصدة لدى البنوك والمدينون التجاريون الخاصة بها على النحو التالي:

٣١ ديسمبر ٢٠٢٢ م	٣١ ديسمبر ٢٠٢٣ م	
ريال سعودي	ريال سعودي	
١٦,١٢١,٩٢٨	٢١,٥١٩,٩٨٦	الأرصدة لدى البنوك
٢٣,٦٤٤,٢٩٩	٢٨,٣٠٣,٦٣٩	المدينون التجاريون
<u>٣٩,٧٦٦,٢٢٧</u>	<u>٤٩,٨٢٣,٦٢٥</u>	

المدينون التجاريون

تدار مخاطر ائتمان العملاء بناءً على السياسة والإجراءات والضوابط المقررة لدى الشركة بشأن إدارة مخاطر ائتمان العملاء. تنتزع المدينون تجاريون للشركة بشكل رئيسي على شركات خاصة. وتسعى الشركة إلى إدارة مخاطر الائتمان المتعلقة بالعملاء بوضع حد ائتماني لكل عميل ومراقبة الذمم المدينة القائمة والتأكد من متابعتها عن كثب. وقد وضعت الإدارة سياسة ائتمان، يجري على أساسها تحليل كل عميل جديد على حدة فيما يتعلق بالجدارة الائتمانية قبل عرض شروط وأحكام الشركة المطبقة بشأن عملية الدفع والتوريد، يتم تمديد شروط وأحكام الائتمان للعملاء الذين لا تعتقد الشركة أنهم غير قادرين على السداد. يتم تحليل المتطلبات اللازمة للتأكد من وجود انخفاض في القيمة بتاريخ إعداد كل قوائم مالية بشكل فردي للعملاء. يتم الاحتساب بناءً على البيانات التاريخية الفعلية.

الأرصدة لدى البنوك

تدار مخاطر الائتمان الناتجة عن الأرصدة لدى البنوك والمؤسسات المالية وفقاً لسياسة الشركة. وتسعى الشركة إلى إدارة مخاطر الائتمان المتعلقة بالبنوك من خلال التعامل فقط مع بنوك تتمتع بسمعة طيبة. وبتاريخ إعداد القوائم المالية، لم تحدد الإدارة أي تركيزات هامة في مخاطر الائتمان.

مخاطر السيولة

تمثل مخاطر السيولة الصعوبات التي تواجهها الشركة في توفير الأموال للوفاء بالتعهدات المتعلقة بالأدوات المالية. تنتج مخاطر السيولة عن عدم المقدرة على بيع أصل مالي بسرعة وبمبلغ يعادل قيمته العادلة. تقوم الشركة بإدارة مخاطر السيولة وذلك بالتأكد من توفر التسهيلات البنكية. تنص شروط المبيعات الأجلة الخاصة بالشركة على سداد المبالغ خلال ٤٥ يوماً من تاريخ البيع. ويتم عادةً سداد الذمم الدائنة خلال ٦٠ يوماً من تاريخ الشراء. إن كافة المطلوبات الظاهرة في قائمة المركز المالي للشركة، فيما عدا الجزء غير المتداول من التزامات عقود الإيجار والمنافع المحددة للموظفين، تستحق السداد تعاقدياً عند الطلب.

يلخص الجدول أدناه تواريخ الاستحقاق الخاصة بالمطلوبات المالية غير المخصومة للشركة كما في ٣١ ديسمبر وذلك على أساس تواريخ السداد التعاقدية وأسعار الفائدة الحالية السائدة في السوق:

مطلوبة السداد	خلال سنة	من سنة إلى خمس سنوات	أكثر من ٥ سنوات	الإجمالي	كما في ٣١ ديسمبر ٢٠٢٣ م
ريال سعودي	ريال سعودي	ريال سعودي	ريال سعودي	ريال سعودي	
-	٧٠٠,٠٠٠	٢,٧٣٦,٠٢٣	-	٣,٤٣٦,٠٢٣	القرض لأجل
٨,٥٦٢,٢٦٢	-	-	-	٨,٥٦٢,٢٦٢	الدائنون التجاريون
٥,٤٣٩,٩٧١	-	-	-	٥,٤٣٩,٩٧١	المصاريف المستحقة الدفع والمطلوبات المتداولة الأخرى
-	١,٧٢٩,٥٤٧	٤,٢٢٠,١٧٥	٨٧٧,٠٨٤	٦,٨٢٦,٨٠٦	التزامات عقود الإيجار
٤٥٧,٧٦٧	-	-	-	٤٥٧,٧٦٧	المبلغ المستحق إلى الجهة ذات العلاقة
<u>١٤,٤٦٠,٠٠٠</u>	<u>٢,٤٢٩,٥٤٧</u>	<u>٦,٩٥٦,١٩٨</u>	<u>٨٧٧,٠٨٤</u>	<u>٢٤,٧٢٢,٨٢٩</u>	الإجمالي

٣١- إدارة المخاطر للأدوات المالية - تنمة

مخاطر السيولة (تنمة)

مطلوبة السداد ريال سعودي	خلال سنة ريال سعودي	من سنة إلى خمس سنوات ريال سعودي	أكثر من ٥ سنوات ريال سعودي	الإجمالي ريال سعودي
-	٦٠٠,٠٠٠	٣,٤٣٦,٠٢٣	-	٤,٠٣٦,٠٢٣
٩,٦٤٣,٤١٥	-	-	-	٩,٦٤٣,٤١٥
٤,٥٧٢,٠٨٩	-	-	-	٤,٥٧٢,٠٨٩
-	١,٤٧٢,٥٤٧	٤,٣٥٣,٢١٥	١,٢٩٨,٠٩١	٧,١٢٣,٨٥٣
١٦,٩٣٢	-	-	-	١٦,٩٣٢
١٤,٢٣٢,٤٣٦	٢,٠٧٢,٥٤٧	٧,٧٨٩,٢٣٨	١,٢٩٨,٠٩١	٢٥,٣٩٢,٣١٢

٣٢ - إدارة رأس المال

لغرض إدارة رأس المال الخاص بالشركة، يشتمل رأس المال على رأس المال المصدر وكافة احتياطات حقوق الملكية الأخرى العائدة للشركاء ويتمثل الهدف الرئيسي لإدارة رأس المال الخاص بالشركة في التأكد من الحفاظ على نسبة رأس مال جيدة من أجل دعم عملياتها وزيادة المنفعة للشركاء.

تقوم الشركة بإدارة هيكل رأس المال الخاص بها وإجراء التعديلات عليه في ضوء التغيرات في الظروف الاقتصادية.

لم تطرأ أي تغييرات على الأهداف والسياسات والاجراءات الخاصة بإدارة رأس المال خلال السنوات المنتهية في ٣١ ديسمبر ٢٠٢٣ م و ٣١ ديسمبر ٢٠٢٢ م.

٣٣- الأحداث اللاحقة

إن الإدارة ليست على علم بأي أحداث لاحقة هامة من شأنها أن يكون لها أثر جوهري على القوائم المالية.

٣٤- اعتماد القوائم المالية

تم اعتماد اصدار القوائم المالية للشركة للسنة المنتهية في ٣١ ديسمبر ٢٠٢٣ م من قبل الإدارة بتاريخ ١٨ ذو القعدة ١٤٤٥ هـ (الموافق: ٢٦ مايو ٢٠٢٤ م).

القوائم المالية الأولية
المختصرة المفحوصة
لفترة الثلاثة أشهر
المنتوية كما في
٣١ مارس ٢٠٢٤م

14.2



شركة شموع الماضي
(شركة ذات مسؤولية محدودة)

القوائم المالية الأولية الموجزة (غير مراجعة)
لفترة الثلاثة أشهر المنتهية في ٣١ مارس ٢٠٢٤ م
وتقرير فحص المراجع المستقل

رقم الصفحة	الفهرس
١	تقرير المراجع المستقل حول فحص القوائم المالية الأولية الموجزة
٢	قائمة المركز المالي الأولية الموجزة
٣	قائمة الربح والخسارة والدخل الشامل الآخر الأولية الموجزة
٤	قائمة التغيرات في حقوق الملكية الأولية الموجزة
٥	قائمة التدفقات النقدية الأولية الموجزة
٦ - ١٦	إيضاحات حول القوائم المالية الأولية الموجزة

تقرير المراجع المستقل حول فحص القوائم المالية الأولية الموجزة
إلى الشركاء في شركة شموع الماضي
(شركة ذات مسؤولية محدودة)

مقدمة

لقد فحصنا قائمة المركز المالي الأولية الموجزة المرفقة لشركة شموع الماضي - شركة ذات مسؤولية محدودة ("الشركة") كما في ٣١ مارس ٢٠٢٤م، والقوائم الأولية الموجزة للربح والخسارة والدخل الشامل الأخر والتغيرات في حقوق الملكية والتدفقات النقدية لفترة الثلاثة أشهر المنتهية في ذلك التاريخ، وملخص بالسياسات المحاسبية الجوهرية والإيضاحات التفسيرية الأخرى. إن الإدارة هي المسؤولة عن إعداد وعرض هذه القوائم المالية الأولية الموجزة وفقاً لمعيار المحاسبة الدولي (٣٤) "التقرير المالي الأولي" المعتمد في المملكة العربية السعودية. إن مسئوليتنا هي ابداء استنتاج حول هذه القوائم المالية الأولية الموجزة استناداً إلى الفحص الذي قمنا به.

نطاق الفحص

لقد قمنا بفحصنا وفقاً للمعيار الدولي المتعلق بارتباطات الفحص رقم ٢٤١٠ "فحص المعلومات المالية الأولية المنفذ من قبل المراجع المستقل للمنشأة" المعتمد في المملكة العربية السعودية. ويشمل فحص المعلومات المالية الأولية على توجيه استفسارات، بشكل أساسي إلى المسؤولين عن الأمور المالية والمحاسبية، وتطبيق إجراءات تحليلية وإجراءات فحص أخرى. ويعد الفحص أقل نطاقاً إلى حد كبير من المراجعة التي تتم وفقاً للمعايير الدولية للمراجعة المعتمدة في المملكة العربية السعودية، وبالتالي فهو لا يمكننا من الحصول على تأكيد بأننا سنكون على علم بكافة الأمور الهامة التي يمكن تحديدها من خلال القيام بأعمال المراجعة وعليه فإننا لا نبدئ رأي مراجعة.

الاستنتاج

بناءً على فحصنا، لم يلفت انتباهنا شيء يجعلنا نعتقد بأن القوائم المالية الأولية الموجزة المرفقة لم يتم إعدادها، من كفة النواحي الجوهرية، وفقاً لمعيار المحاسبة الدولي رقم (٣٤) المعتمد في المملكة العربية السعودية.

عن شركة مهام للاستشارات المهنية



عبد العزيز سعود الشبيبي

محاسب قانوني

قيد سجل المحاسبين القانونيين رقم ٣٣٩

٢٥ صفر ١٤٤٦ هـ

٢٩ أغسطس ٢٠٢٤ م

شركة شموع الماضي
(شركة ذات مسؤولية محدودة)
قائمة المركز المالي الأولية الموجزة
كما في ٣١ مارس ٢٠٢٤م

٣١ ديسمبر ٢٠٢٣م (مراجعة) ريال سعودي	٣١ مارس ٢٠٢٤م (غير مراجعة) ريال سعودي	إيضاح	
			الأصول
			الأصول المتداولة
٢١,٥٢٧,٩٣٥	١٨,٨٦٠,٧٣٣		النقد وما في حكمه
١٩,٨٢٦,٤٤٢	١٨,٩٦٥,٢٦٧	٤	المديون التجاريون
٣,٢٧٤,٩٦٦	٣,٥٩١,٥٢٢		المصاريف المدفوعة مقدماً والأصول المتداولة الأخرى
٩,٥٦٠,١٤٥	١٠,٨٨١,٠٤٤	٥	المخزون
١,٥٨٠,٦٧٣	١,٩٤٠,٣٩٦	٦	المبالغ المستحقة من الجهات ذات العلاقة
<u>٥٥,٧٧٠,١٦١</u>	<u>٥٤,٢٣٨,٩٦٢</u>		إجمالي الأصول المتداولة
			الأصول غير المتداولة
٥,٦٠٤,٩٣٣	٥,٢٥١,٠٨١	٧	أصول حق الاستخدام
١٨,٥٢٥,٣٩١	١٨,٤٧٦,٧٢١	٨	الممتلكات والآلات والمعدات
-	٤٦٢,٦٥٠		الأصول غير الملموسة
٤٤٥,٠٠٠	-		المشاريع تحت التنفيذ
<u>٢٤,٥٧٥,٣٢٤</u>	<u>٢٤,١٩٠,٤٥٢</u>		إجمالي الأصول غير المتداولة
<u>٨٠,٣٤٥,٤٨٥</u>	<u>٧٨,٤٢٩,٤١٤</u>		إجمالي الأصول
			المطلوبات وحقوق الملكية
			المطلوبات
			المطلوبات المتداولة
١,١٤٧,٨٤٥	١,٣٩٤,٣٩٧	٩	التزامات عقود الإيجار - الجزء المتداول
٣,٠١٥,٦٢٠	٢,٧١٤,٨٩٠	١٠	القرض الحكومي
٤٢٠,٤٠٣	٣٦٥,٨١٥	١٠	المنح الحكومية
٨,٥٦٢,٢٦٢	٧,٣١٣,٥٦٢		الدائون التجاريون
٥,٤٣٩,٩٧١	٥,٣٢٥,٨١٨	١١	المصاريف المستحقة الدفع والمطلوبات المتداولة الأخرى
٤٥٧,٧٦٧	٢٤,٥٣٣	٦	المبلغ المستحق الى الجهة ذات العلاقة
١,٣٥٧,٩٢٢	١,٦٧٥,١٧٤	١٢	مخصص الزكاة
<u>٢٠,٤٠١,٧٩٠</u>	<u>١٨,٨١٤,١٨٩</u>		إجمالي المطلوبات المتداولة
			المطلوبات غير المتداولة
٤,٢٠٦,٥٧٣	٣,٦١٢,٧٧٧	٩	التزامات عقود الإيجار
٤,٢١٩,٩٨٤	٤,٤٢٣,٤٨٨		مكافأة نهاية الخدمة للموظفين
<u>٨,٤٢٦,٥٥٧</u>	<u>٨,٠٣٦,٢٦٥</u>		إجمالي المطلوبات غير المتداولة
<u>٢٨,٨٢٨,٣٤٧</u>	<u>٢٦,٨٥٠,٤٥٤</u>		إجمالي المطلوبات
			حقوق الملكية
٩,٠٠٠,٠٠٠	٩,٠٠٠,٠٠٠	١٣	رأس المال
٢٥,٠٠٠	٢٥,٠٠٠	١٣	المساهمة الإضافية في رأس المال
٢,٧٠٠,٠٠٠	٢,٧٠٠,٠٠٠	١٤	الاحتياطي النظامي
٣٩,٧٩٢,١٣٨	٣٩,٨٥٣,٩٦٠		الأرباح المبقاة
<u>٥١,٥١٧,١٣٨</u>	<u>٥١,٥٧٨,٩٦٠</u>		إجمالي حقوق الملكية
<u>٨٠,٣٤٥,٤٨٥</u>	<u>٧٨,٤٢٩,٤١٤</u>		إجمالي المطلوبات وحقوق الملكية

شركة شموع الماضي
(شركة ذات مسؤولية محدودة)

قائمة الربح والخسارة والدخل الشامل الآخر الأولية الموجزة
لفترة الثلاثة أشهر المنتهية في ٣١ مارس ٢٠٢٤م

لفترة الثلاثة أشهر المنتهية في ٣١ مارس		إيضاح	
٢٠٢٣م (غير مراجعة) ريال سعودي	٢٠٢٤م (غير مراجعة) ريال سعودي		
٤٦,٢٦٤,٦٣٢	٣٧,٣٩٠,٢٣٦	١٥	الإيرادات
(٢٨,٣٧٨,٩٤٠)	(٢٢,١٤٢,٥١٢)	١٦	تكلفة الإيرادات
١٧,٨٨٥,٦٩٢	١٥,٢٤٧,٧٢٤		مجمل الربح
(٥,٠١٩,٦١٠)	(٥,٨٧٠,٠٠٤)		المصاريف
(٢,٨٠٠,١٣١)	(٣,٣٣١,٠٧٤)		البيعية والتسويقية العمومية والإدارية
(٧,٨١٩,٧٤١)	(٩,٢٠١,٠٧٨)		إجمالي المصاريف
١٠,٠٦٥,٩٥١	٦,٠٤٦,٦٤٦		ربح العمليات
(١٤٦,٤٥١)	(١٣٦,٦٢٦)		الأعباء المالية
١١٧,٥٥٥	٩١,٩٨٩		الإيرادات الأخرى، صافي
١٠,٠٣٧,٠٥٥	٦,٠٠٢,٠٠٩		الربح قبل الزكاة
(٦١٧,١٢٥)	(٣١٧,٢٥٢)	١٢	الزكاة
٩,٤١٩,٩٣٠	٥,٦٨٤,٧٥٧		صافي ربح الفترة
٩,٤١٩,٩٣٠	٥,٦٨٤,٧٥٧		إجمالي الدخل الشامل للفترة
١٠,٤٦٧	٦,٣١٦	١٧	ربحية الحصة ربحية الحصة من صافي ربح الفترة

شركة شموع الماضي
(شركة ذات مسؤولية محدودة)

قائمة التغيرات في حقوق الملكية الأولية الموجزة
لفترة الثلاثة أشهر المنتهية في ٣١ مارس ٢٠٢٤ م

الإجمالي ريال سعودي	الأرباح المبقاة ريال سعودي	الاحتياطي النظامي ريال سعودي	المساهمة الإضافية في رأس المال ريال سعودي	رأس المال ريال سعودي	
٥١,٥١٧,١٣٨	٣٩,٧٩٢,١٣٨	٢,٧٠٠,٠٠٠	٢٥,٠٠٠	٩,٠٠٠,٠٠٠	في ١ يناير ٢٠٢٤ م (مراجعة)
٥,٦٨٤,٧٥٧	٥,٦٨٤,٧٥٧	-	-	-	صافي ربح الفترة
٥,٦٨٤,٧٥٧	٥,٦٨٤,٧٥٧	-	-	-	إجمالي الدخل الشامل للفترة
(٥,٦٢٢,٩٣٥)	(٥,٦٢٢,٩٣٥)	-	-	-	توزيعات الأرباح
٥١,٥٧٨,٩٦٠	٣٩,٨٥٣,٩٦٠	٢,٧٠٠,٠٠٠	٢٥,٠٠٠	٩,٠٠٠,٠٠٠	في ٣١ مارس ٢٠٢٤ م (غير مراجعة)
٥٠,٢٨٥,٧٦٠	٣٨,٥٦٠,٧٦٠	٢,٧٠٠,٠٠٠	٢٥,٠٠٠	٩,٠٠٠,٠٠٠	في ١ يناير ٢٠٢٣ م (مراجعة)
٩,٤١٩,٩٣٠	٩,٤١٩,٩٣٠	-	-	-	صافي ربح الفترة
٩,٤١٩,٩٣٠	٩,٤١٩,٩٣٠	-	-	-	إجمالي الدخل الشامل للفترة
(٢,٧١٤,١٧٣)	(٢,٧١٤,١٧٣)	-	-	-	توزيعات الأرباح
٥٦,٩٩١,٥١٧	٤٥,٢٦٦,٥١٧	٢,٧٠٠,٠٠٠	٢٥,٠٠٠	٩,٠٠٠,٠٠٠	في ٣١ مارس ٢٠٢٣ م (غير مراجعة)

تشكل الإيضاحات المرفقة من ١ إلى ٢١ جزءاً لا يتجزأ من هذه القوائم المالية الأولية الموجزة.

شركة شموع الماضي
(شركة ذات مسؤولية محدودة)

قائمة التدفقات النقدية الأولية الموجزة
لفترة الثلاثة أشهر المنتهية في ٣١ مارس ٢٠٢٤ م

لفترة الثلاثة أشهر المنتهية في ٣١ مارس
٢٠٢٣ م
(غير مراجعة)
ريال سعودي

٢٠٢٣ م (غير مراجعة) ريال سعودي	٢٠٢٤ م (غير مراجعة) ريال سعودي
١٠,٠٣٧,٠٥٥	٦,٠٠٢,٠٠٩
٣٠٦,١٦٩	٣٥٣,٨٥٢
١,٣٨٥,٥٧١	١,٤٩٩,٣٦٤
-	٢٤,٣٥٠
٢٢٠,١٥٠	١٩٨,٢٣٨
(٥٤,٥٨٨)	(٥٤,٥٨٨)
١٤٦,٤٥١	١٣٦,٦٢٦
١٧٤,٨٦٧	٢٥١,٩١٥
١٢,٢١٥,٦٧٥	٨,٤١١,٧٦٦
٣٩٥,٢١٧	٨٦١,١٧٥
(١,٠٠٩,٠٣٦)	(٣١٦,٥٥٦)
(٢٢٧,٣٤٩)	(١,٥١٩,١٣٧)
(١٥,٠١٤)	(٧٩٢,٩٥٧)
٥٨٦,٧٤٣	(١,٢٤٨,٧٠٠)
١,٦٧٥,٥٦٥	(١١٤,١٥٢)
١٣,٦٢١,٨٠١	٥,٢٨١,٤٣٩
-	(٤٨,٤١٢)
١٣,٦٢١,٨٠١	٥,٢٣٣,٠٢٧
(٧٨٠,٤١٦)	(١,٤٥٠,٦٩٤)
(١,٥٧٥,٠٠٠)	-
-	(٤٢,٠٠٠)
(٢,٣٥٥,٤١٦)	(١,٤٩٢,٦٩٤)
(٣٠٠,٠٠٠)	(٣٥٠,٠٠٠)
(٢,٧١٤,١٧٣)	(٥,٦٢٢,٩٣٥)
(٤٦٤,١٠٠)	(٤٣٤,٦٠٠)
(٣,٤٧٨,٢٧٣)	(٦,٤٠٧,٥٣٥)
٧,٧٨٨,١١٢	(٢,٦٦٧,٢٠٢)
١٦,١٣٥,٦٩٦	٢١,٥٢٧,٩٣٥
٢٣,٩٢٣,٨٠٨	١٨,٨٦٠,٧٣٣
-	٤٤٥,٠٠٠

الأنشطة التشغيلية

الربح قبل الزكاة

التعديلات لـ:

استهلاك أصول حق الاستخدام

استهلاك الممتلكات والآلات والمعدات

إطفاء الأصول غير الملموسة

مخصص مخزون راكد وبطيء الحركة

المنح الحكومية

الأعباء المالية

مكافأة نهاية الخدمة للموظفين

التغيرات في الأصول والمطلوبات التشغيلية:

المدينون التجاريون

المصاريف المدفوعة مقدماً والأصول المتداولة الأخرى

المخزون

المبالغ المستحقة من الجهات ذات العلاقة

الدائنون التجاريون

المصاريف المستحقة الدفع والمطلوبات المتداولة الأخرى

النقدية من العمليات

مكافأة نهاية الخدمة المدفوعة للموظفين

صافي النقدية من الأنشطة التشغيلية

الأنشطة الاستثمارية

إضافات إلى الممتلكات والآلات والمعدات

إضافات إلى المشاريع تحت التنفيذ

إضافات إلى الأصول غير الملموسة

صافي النقدية المستخدمة في الأنشطة الاستثمارية

الأنشطة التمويلية

القرض الحكومي المسدد

توزيعات الأرباح المسددة

سداد التزامات عقود الإيجار

صافي النقدية المستخدمة في الأنشطة التمويلية

صافي التغير في النقد وما في حكمه

النقد وما في حكمه في بداية الفترة

النقد وما في حكمه في نهاية الفترة

المعاملات غير النقدية الهامة

المحول من المشاريع تحت التنفيذ الى الأصول غير الملموسة

١- معلومات عامة

شركة شموع الماضي ("الشركة")، شركة ذات مسؤولية محدودة، مسجلة في المملكة العربية السعودية بموجب السجل التجاري رقم ١٠١٠٢١٩٥٠٨ الصادر في مدينة الرياض بتاريخ ٢٢ ربيع الثاني ١٤٢٧ هـ (الموافق ٢٠ أبريل ٢٠٠٦). العنوان المسجل للشركة هو الرياض، حي العزيزية، شارع الشباب، المملكة العربية السعودية، الرمز البريدي ١١٥١٢، ص.ب ١١٥٦.

يتمثل نشاط الشركة في صناعة الحلويات الشعبية وصناعة الحلويات الشرقية بمختلف أنواعها وفي مخازن المواد الغذائية المبردة، صناعة البسكويت بأنواعه، صناعة الحلويات الشعبية والشرقية بمختلف أنواعها، التخزين في مستودعات صوامع الغلال والدقيق والمنتجات الزراعية، صناعة خبز الأكلات الشعبية ورقائق المعجنات النيئة، أنشطة الخدمات الإدارية المتكاملة للمكاتب.

حصلت الشركة على التراخيص اللازمة لممارسة نشاطاتها في جميع فروعها من الهيئة العامة للغذاء والدواء.

كما تشتمل هذه القوائم المالية الأولية الموجزة على القوائم المالية للشركة وفروعها التالية:

المدينة	رقم السجل	تاريخ السجل	الاسم التجاري للفرع
الرياض	١٠١٠٢٥١٢٧٣	١٤٢٩/٥/٢٩ هـ الموافق (٢٠٠٨/٦/٣ م)	معمول أم صالح التجارية
الرياض	١٠١٠٢٥٨٨٨٥	١٤٢٩/١١/٢٦ هـ الموافق (٢٠٠٨/١١/٢٤ م)	معمول ماما - فرع شركة شموع الماضي
الرياض	١٠١٠٢٩٣٨٢٥	١٤٣١/٩/١٤ هـ الموافق (٢٠١٠/٨/٢٤ م)	فن لولي - فرع شركة شموع الماضي
الرياض	١٠١٠٧١٣٦٤٤	١٤٣٨/٩/٢٣ هـ الموافق (٢٠١٧/٦/١٨ م)	بنات أم صالح للحلويات
الرياض	١٠١١١٣٨٢٩٥	١٤٣٩/٨/٦ هـ الموافق (٢٠١٨/٤/٢٢ م)	مصنع شركة شموع الماضي للمواد الغذائية
الرياض	١١٣١٠١٦٢١٥	١٤٢٢/١٠/١١ هـ الموافق (٢٠٠١/١٢/٢٦ م)	شركة أطايب نجد للصناعات الغذائية - فرع شركة شموع الماضي
الرياض	١١٣١٠٤٩١٠١	١٤٣٤/٨/٨ هـ الموافق (٢٠١٣/٦/١٧ م)	مصنع شموع الماضي للمواد الغذائية
الرياض	١١٣١٠٥١٨١٢	١٤٣٥/٥/١ هـ الموافق (٢٠١٤/٣/٢ م)	روائع أم صالح للحلويات - فرع شركة شموع الماضي
الرياض	١١٣١٠٥١٨١٣	١٤٣٥/٥/١ هـ الموافق (٢٠١٤/٣/٢ م)	مصنع حلويات ميلاء
الرياض	١١٣١٣٠٣٦٩٦	١٤٤١/٤/٦ هـ الموافق (٢٠١٩/١٢/٣ م)	مصنع معمول أم صالح للحلويات
الرياض	١١٣١٣٠٤٧٣٢	١٤٤١/٦/١ هـ الموافق (٢٠٢٠/١/٢٦ م)	فرع شركة شموع الماضي
الرياض	٢٠٥٠١٣٨٥٠١	١٤٤٢/٢/٢٥ هـ الموافق (٢٠٢٠/١٠/١٢ م)	فرع شركة شموع الماضي شركة شخص واحد
الرياض	٤٠٣٢٢٤٤٨٤١	١٤٤٢/٢/٢٨ هـ الموافق (٢٠٢٠/١٠/١٥ م)	فرع شركة شموع الماضي شركة شخص واحد
الرياض	٤٦٥٠٢١٧٤٥٤	١٤٤١/٦/١ هـ الموافق (٢٠٢٠/١/٢٦ م)	فرع شركة شموع الماضي
الرياض	٥٩٠٦٣٣٦٥١٨	١٤٤٤/٢/٥ هـ الموافق (٢٠٢٢/٩/١ م)	فرع شركة شموع الماضي
الرياض	١١٣١٣١٦٦١٥	١٤٤٣/٣/٢٢ هـ الموافق (٢٠٢١/١٠/٢٨ م)	مصنع مودي معمول للصناعة
الرياض	٥٨٥٥٣٦٦٨٠٧	١٤٤٤/١٠/٢٦ هـ الموافق (٢٠٢٣/٥/١٦ م)	فرع شركة شموع الماضي
الرياض	٥٩٥٠١٣٥٥٧٤	١٤٤٥/٤/١٦ هـ الموافق (٢٠٢٣/١٠/٣١ م)	فرع شركة شموع الماضي

- ٢- أسس الأعداد
- ١-٢ بيان الالتزام
- أعدت هذه القوائم المالية الأولية الموجزة وفقاً لمعيار المحاسبة الدولي رقم (٣٤) "التقرير المالي الأولي" المعتمد في المملكة العربية السعودية والإصدارات الأخرى الصادرة عن الهيئة السعودية للمراجعين والمحاسبين. لا تتضمن هذه القوائم المالية الأولية الموجزة جميع المعلومات والإفصاحات المطلوبة في القوائم المالية السنوية، ويجب قراءتها جنباً إلى جنب مع القوائم المالية السنوية للشركة كما في ٣١ ديسمبر ٢٠٢٣ م.
- ٢-٢ أسس القياس
- تم إعداد القوائم المالية الأولية الموجزة للشركة وفقاً لمبدأ التكلفة التاريخية، باستثناء مكافأة نهاية الخدمة للموظفين والتي يتم قياسها وفقاً لوحدة الائتمان المتوقعة.
- ٣-٢ العملة الوظيفية وعملة العرض
- تم عرض هذه القوائم المالية الأولية الموجزة بالريال السعودي، باعتباره العملة الوظيفية وعملة العرض للشركة.
- ٤-٢ المعاملات والأرصدة
- يتم تحويل المعاملات بالعملات الأجنبية إلى الريال السعودي باستخدام أسعار الصرف السائدة في تواريخ المعاملات. يتم الاعتراف بأرباح وخسائر صرف العملات الأجنبية الناتجة عن تسوية هذه المعاملات ومن التحويل بأسعار الصرف في نهاية الفترة للأصول والمطلوبات النقدية بالعملات الأجنبية غير الريال السعودي في الربح أو الخسارة.
- يتم تحويل البنود غير النقدية التي يتم قياسها بالتكلفة التاريخية بعملة أجنبية باستخدام سعر الصرف المطبق في تاريخ المعاملات الأولية.
- ٥-٢ السياسات المحاسبية الجوهرية
- إن السياسات المحاسبية المطبقة في هذه القوائم المالية الأولية الموجزة هي ذات السياسات المطبقة للقوائم المالية السنوية للشركة كما في وللسنة المنتهية في ٣١ ديسمبر ٢٠٢٣ م.
- ٦-٢ التغيرات في السياسات المحاسبية الجوهرية
- طبقت الشركة لأول مرة المعايير والتعديلات التالية، السارية على الفترات السنوية التي تبدأ في أو قبل ١ يناير ٢٠٢٤ م والتي ليس لها أي أثر على القوائم المالية الأولية الموجزة للشركة:
- تعديلات على معيار المحاسبة الدولي رقم (١) – تصنيف الالتزامات الى متداولة وغير متداولة.
 - تعديل على المعيار الدولي للتقرير المالي ١٦، التزام عقود الإيجار في البيع وإعادة التأجير.
 - ترتيبات تمويل الموردين – تعديلات على معيار المحاسبة الدولي ٧ والمعيار الدولي للتقرير المالي ٧.
- ٣- التقديرات والافتراضات والأحكام المحاسبية الهامة
- يتطلب إعداد القوائم المالية الأولية الموجزة للشركة من الإدارة اتخاذ أحكام وتقديرات وافتراضات تؤثر على مبالغ الإيرادات والمصاريف والأصول والمطلوبات المصرح عنها والإيضاحات المصاحبة لها. وقد يؤدي عدم التأكد بشأن هذه الافتراضات والتقديرات إلى نتائج قد تتطلب تعديلاً جوهرياً على القيمة الدفترية للأصول أو المطلوبات المتأثرة في الفترات المستقبلية. تتم مراجعة التقديرات والافتراضات الأساسية بشكل مستمر. ويتم الاعتراف بمراجعات التقديرات المحاسبية في الفترة التي يتم فيها مراجعة التقدير وفي أي فترات مستقبلية تتأثر بذلك.
- وقد كانت الأحكام الهامة التي اتخذتها الإدارة بشأن تطبيق السياسات المحاسبية للشركة والمصادر الرئيسية لعدم التأكد من التقديرات مطابقة لتلك التي تم الإفصاح عنها في القوائم المالية السنوية للسنة المنتهية في ٣١ ديسمبر ٢٠٢٣ م.

٤- المدينون التجاريون

٣١ ديسمبر ٢٠٢٣ م (مراجعة) ريال سعودي	٣١ مارس ٢٠٢٤ م (غير مراجعة) ريال سعودي	المدينون التجاريون ناقصاً: مخصص خسائر الائتمان المتوقعة (إيضاح ٤-١) في نهاية الفترة / السنة
٢٨,٣٠٣,٦٣٩ (٨,٤٧٧,١٩٧)	٢٧,٤٤٢,٤٦٤ (٨,٤٧٧,١٩٧)	
١٩,٨٢٦,٤٤٢	١٨,٩٦٥,٢٦٧	

٤-١ فيما يلي حركة مخصص خسائر الائتمان المتوقعة:

للسنة المنتهية في ٣١ ديسمبر ٢٠٢٣ م (مراجعة) ريال سعودي	لفترة الثلاثة أشهر المنتهية في ٣١ مارس ٢٠٢٤ م (غير مراجعة) ريال سعودي	في بداية الفترة / السنة المحمل خلال الفترة / السنة المشطوب خلال الفترة / السنة في نهاية الفترة / السنة
٥,٩٩٠,٠٨٢	٨,٤٧٧,١٩٧	
٢,٥٢١,١٥٢	-	
(٣٤,٠٣٧)	-	
٨,٤٧٧,١٩٧	٨,٤٧٧,١٩٧	

- (أ) تطبق الشركة المنهج المبسط للمعيار الدولي للتقرير المالي رقم ٩ لقياس خسائر الائتمان المتوقعة.
(ب) لا تحمل الذمم المدينة فوائد وتحمل فترات استحقاق تتراوح من ٣٠ إلى ١٨٠ يوماً.
(ج) إن الحد الأقصى للتعرض لمخاطر الائتمان في تاريخ التقرير هو القيمة الدفترية لكل فئة من الذمم المدينة المذكورة أعلاه.
(د) لا تحتفظ الشركة بأي ضمانات مقابل الذمم المدينة وبالتالي فهي غير مضمونة.
(هـ) لا يوجد أي ذمم مدينة مستحقة من جهات حكومية أو شبه حكومية.

البيان	الإجمالي	أقل من ٩٠ يوم	من ٩١ حتى ١٨٠ يوم	من ١٨١ حتى ٣٦٠ يوم	أكثر من ٣٦٠ يوم
٣١ مارس ٢٠٢٤ م (غير مراجعة)	٢٧,٤٤٢,٤٦٤	١٦,٥٦١,٧٨٣	٤,٩٤٤,٢٩٦	١,٢٠٢,٧٣٨	٤,٧٣٣,٦٤٧
٣١ ديسمبر ٢٠٢٣ م (مراجعة)	٢٨,٣٠٣,٦٣٩	١٨,٠٩٣,٠٣٨	٢,٣٤٧,٧١٨	٢,٣٥٠,٣٠٤	٥,٥١٢,٥٧٩

٥- المخزون

٣١ ديسمبر ٢٠٢٣ م (مراجعة) ريال سعودي	٣١ مارس ٢٠٢٤ م (غير مراجعة) ريال سعودي	المواد الخام الإنتاج التام الإنتاج تحت التشغيل
٥,٨٥١,٨٠٧	٦,٠٤١,١٣٧	
٤,٥١١,٥٥٤	٥,٨٦٨,٥٠٣	
٦٩,٣٨٧	٤٢,٢٤٥	
١٠,٤٣٢,٧٤٨ (٨٧٢,٦٠٣)	١١,٩٥١,٨٨٥ (١,٠٧٠,٨٤١)	
٩,٥٦٠,١٤٥	١٠,٨٨١,٠٤٤	

يخصم: مخصص مخزون راكد وبطيء الحركة (إيضاح ٥-١)

٥- المخزون (تتمة)

١-٥ الحركة في مخصص المخزون الراكد وبطيء الحركة

للسنة المنتهية في ٣١ ديسمبر ٢٠٢٣ م (مراجعة) ريال سعودي	لفترة الثلاثة أشهر المنتهية في ٣١ مارس ٢٠٢٤ م (غير مراجعة) ريال سعودي	في بداية الفترة / السنة المحمل خلال الفترة / السنة
-	٨٧٢,٦٠٣	في نهاية الفترة / السنة
٨٧٢,٦٠٣	١٩٨,٢٣٨	
٨٧٢,٦٠٣	١,٠٧٠,٨٤١	

٦- المعاملات مع الجهات ذات العلاقة وأرصدها

تمثل الجهات ذات العلاقة الشركاء والجهات المنتسبة وموظفي الإدارة التنفيذيين والمنشآت المسيطر عليها أو المسيطر عليها بشكل مشترك من قبل هذه الجهات أو التي تمارس هذه الجهات نفوذًا هامًا عليها. ويتم اعتماد العمليات مع الأطراف ذات العلاقة والشروط الخاصة بها من قبل الشركاء في الشركة. وفيما يلي عرض للمعاملات الهامة مع الجهات ذات العلاقة:

العلاقة	الطرف ذو العلاقة
شركة مملوكة من أحد الشركاء	شركة حلول الأداء
شركة مملوكة من أحد الشركاء	شركة مصادر الابتكار
مؤسسة مملوكة من أحد الشركاء	مؤسسة المذاق المتكامل

٦-أ) فيما يلي بيان بالمعاملات مع الجهات ذات العلاقة:

مبلغ المعاملة لفترة الثلاثة أشهر المنتهية في
٣١ مارس

٢٠٢٣ م (غير مراجعة) ريال سعودي	٢٠٢٤ م (غير مراجعة) ريال سعودي	طبيعة المعاملة	الطرف ذو العلاقة
٤١,١٥٩	٤٨٧,٩٢٩	مشتريات	شركة حلول الأداء
١٦٤,٦٨٨	٣٤٦,٥٤٣	مشتريات	شركة مصادر الابتكار
-	٣٢,٩٥٥	مصاريف مدفوعة بالنيابة	مؤسسة المذاق المتكامل

٦-ب) كان رصيد المبالغ المستحقة من الجهات ذات العلاقة في قائمة المركز المالي الأولية الموجزة كما يلي:

٣١ ديسمبر ٢٠٢٣ م (مراجعة) ريال سعودي	٣١ مارس ٢٠٢٤ م (غير مراجعة) ريال سعودي	شركة حلول الأداء مؤسسة المذاق المتكامل
١,٥٨٠,٦٧٣	١,٩٠٧,٤٤٢	
-	٣٢,٩٥٤	
١,٥٨٠,٦٧٣	١,٩٤٠,٣٩٦	

٦-ج) كان رصيد المبلغ المستحق الى الجهة ذات العلاقة في قائمة المركز المالي الأولية الموجزة كما يلي:

٣١ ديسمبر ٢٠٢٣ م (مراجعة) ريال سعودي	٣١ مارس ٢٠٢٤ م (غير مراجعة) ريال سعودي	شركة مصادر الابتكار
٤٥٧,٧٦٧	٢٤,٥٣٣	
٤٥٧,٧٦٧	٢٤,٥٣٣	

٦- المعاملات مع الجهات ذات العلاقة وأرصدها (تتمة)

٦- د) تعويضات موظفي الإدارة الرئيسيين:
يتم تعريف موظفي الإدارة الرئيسيين على أنهم الأشخاص الذين يتمتعون بالسلطة والمسؤولية عن تخطيط أنشطة الشركة وتوجيهها والتحكم فيها (بشكل مباشر أو غير مباشر). تتضمن تعويضات موظفي الإدارة الرئيسيين المزايا المستحقة للرئيس التنفيذي للشركة:

لفترة الثلاثة أشهر المنتهية في ٣١ مارس	
٢٠٢٣ م	٢٠٢٤ م
(غير مراجعة)	(غير مراجعة)
ريال سعودي	ريال سعودي
٩٩,٤٥٠	٩٩,٤٥٠

الرواتب والتعويضات والمكافآت

٧- أصول حق الاستخدام

لفترة الثلاثة أشهر المنتهية في	
٣١ ديسمبر ٢٠٢٣ م	٣١ مارس ٢٠٢٤ م
(مراجعة)	(غير مراجعة)
ريال سعودي	ريال سعودي
٦,٩١٤,٦٥٤	٧,٩٦٤,١٧٩
١,٠٨١,٤٧٧	-
(٣١,٩٥٢)	-
٧,٩٦٤,١٧٩	٧,٩٦٤,١٧٩
١,١١٤,٠٨٦	٢,٣٥٩,٢٤٦
١,٢٧٧,١١٢	٣٥٣,٨٥٢
(٣١,٩٥٢)	-
٢,٣٥٩,٢٤٦	٢,٧١٣,٠٩٨
٥,٦٠٤,٩٣٣	٥,٢٥١,٠٨١

التكلفة:

كما في بداية الفترة / السنة
الإضافات
الاستبعادات

كما في نهاية الفترة / السنة

الاستهلاك المتراكم

كما في بداية الفترة / السنة
المحمل خلال الفترة / السنة
الاستبعادات

كما في نهاية الفترة / السنة

صافي القيمة الدفترية كما في نهاية الفترة / السنة

حمل قسط الاستهلاك على قائمة الربح والخسارة والدخل الشامل الآخر الأولية الموجزة على النحو التالي:

لفترة الثلاثة أشهر المنتهية في ٣١ مارس	
٢٠٢٣ م	٢٠٢٤ م
(غير مراجعة)	(غير مراجعة)
ريال سعودي	ريال سعودي
١٤٣,٣٦٧	١٩١,٠٥٠
١٠٠,٦٢٨	١٠٠,٦٢٨
٦٢,١٧٤	٦٢,١٧٤
٣٠٦,١٦٩	٣٥٣,٨٥٢

المصاريف البيعية والتسويقية
تكلفة الإيرادات
المصاريف العمومية والإدارية

٨- الممتلكات والآلات والمعدات

إن الأعمار الإنتاجية المقدرة للأصول لأغراض احتساب الاستهلاك هي كما يلي:

المباني	١٠ سنوات	الأثاث وأجهزة التكييف	٥ سنوات
الآلات والمعدات	٦-٧ سنوات	أجهزة الحاسب الآلي	٤ سنوات
السيارات وشاحنات التوزيع	٥ سنوات	الأجهزة الكهربائية	٥ سنوات
العدد والأدوات	١٠ سنوات		

للفترة المنتهية في اللسنة المنتهية في ٣١ مارس ٢٠٢٤ م	للفترة المنتهية في اللسنة المنتهية في ٣١ ديسمبر ٢٠٢٣ م	التكلفة:
(غير مراجعة) ريال سعودي	(مراجعة) ريال سعودي	كما في بداية الفترة / السنة الإضافات الاستيعادات
٥٣,٢٧٤,٥٨١	٤٦,٤١٠,٥٧٦	
١,٤٥٠,٦٩٤	٧,٠٦٠,٠٣٦	
-	(١٩٦,٠٣١)	
٥٤,٧٢٥,٢٧٥	٥٣,٢٧٤,٥٨١	كما في نهاية الفترة / السنة
		الاستهلاك المتراكم
		كما في بداية الفترة / السنة المحمل خلال الفترة / السنة الاستيعادات
٣٤,٧٤٩,١٩٠	٢٩,٣٧٩,٠٠٩	
١,٤٩٩,٣٦٤	٥,٥٦١,٤٨٧	
-	(١٩١,٣٠٦)	
٣٦,٢٤٨,٥٥٤	٣٤,٧٤٩,١٩٠	كما في نهاية الفترة / السنة
١٨,٤٧٦,٧٢١	١٨,٥٢٥,٣٩١	صافي القيمة الدفترية كما في نهاية الفترة / السنة

حمل قسط الاستهلاك على قائمة الربح والخسارة والدخل الشامل الآخر الأولية الموجزة على النحو التالي:

للفترة المنتهية في ٣١ مارس ٢٠٢٣ م (غير مراجعة) ريال سعودي	للفترة المنتهية في ٣١ مارس ٢٠٢٤ م (غير مراجعة) ريال سعودي	تكلفة الإيرادات
٨٧٧,٩٦٤	٩١٤,٣٢١	المصاريف البيعية والتسويقية
٣٢١,٥٨٢	٣٩٨,١٨٣	المصاريف العمومية والإدارية
١٨٦,٠٢٥	١٨٦,٨٦٠	
١,٣٨٥,٥٧١	١,٤٩٩,٣٦٤	

٩- التزامات عقود الإيجار

إن صافي القيمة الحالية لدفعات عقود الإيجار هي كما يلي:

٣١ مارس ٢٠٢٤ م (غير مراجعة) ريال سعودي	٣١ ديسمبر ٢٠٢٣ م (مراجعة) ريال سعودي	الجزء المتداول من التزامات عقود الإيجار
١,٣٩٤,٣٩٧	١,١٤٧,٨٤٥	الجزء الغير متداول من التزامات عقود الإيجار
٣,٦١٢,٧٧٧	٤,٢٠٦,٥٧٣	
٥,٠٠٧,١٧٤	٥,٣٥٤,٤١٨	

٩- التزامات عقود الإيجار (تتمة)

فيما يلي بيان القيمة الدفترية للالتزامات عقود الإيجار المثبتة والتغيرات خلال الفترة / السنة:

للسنة المنتهية في ٣١ ديسمبر ٢٠٢٣ م (مراجعة) ريال سعودي	لفترة الثلاثة أشهر المنتهية في ٣١ مارس ٢٠٢٤ م (غير مراجعة) ريال سعودي	
٥,٦٠٤,٥٤١	٥,٣٥٤,٤١٨	في بداية الفترة / السنة
١,٠٨١,٤٧٧	-	الإضافات
٣٥٥,٤٤٧	٨٧,٣٥٦	الأعباء المالية
(١,٦٨٧,٠٤٧)	(٤٣٤,٦٠٠)	المبالغ المسددة
٥,٣٥٤,٤١٨	٥,٠٠٧,١٧٤	في نهاية الفترة / السنة

١٠- القرض الحكومي

حصلت الشركة في عام ٢٠١٩ م على قرض من صندوق التنمية الصناعي ("الصندوق") لغرض انشاء مصنع بإجمالي مبلغ ٤,٧ مليون ريال سعودي، بلغ رصيد القرض كما في ٣١ مارس ٢٠٢٤ م ٢,٧ مليون ريال سعودي (٣١ ديسمبر ٢٠٢٣ م: ٣ مليون ريال سعودي) يتم سداده على أقساط نصف سنوية تنتهي في ٢٣ مارس ٢٠٢٧ م. تتضمن اتفاقية التسهيلات تعهدات بضرورة المحافظة على بعض المؤشرات المالية مثل نسبة الرفع المالي وأخرى. يحق للصندوق وفقاً لهذه الاتفاقية المالية المطالبة بالسداد الفوري للقرض في حالات عدم الوفاء بهذه الشروط. كانت الشركة ملتزمة بتعهدات القرض كما في ٣١ مارس ٢٠٢٤ م باستثناء بعض التعهدات المالية. لم تتمكن الشركة من الحصول على خطاب الاعفاء من الجهة المانحة للقرض بخصوص الالتزام ببعض بنود التعهدات قبل نهاية الفترة / السنة المالية وبالتالي تم تصنيف كامل رصيد القرض ضمن المطلوبات المتداولة.

كانت الحركة في القرض الحكومي كما يلي:

للسنة المنتهية في ٣١ ديسمبر ٢٠٢٣ م (مراجعة) ريال سعودي	لفترة الثلاثة أشهر المنتهية في ٣١ مارس ٢٠٢٤ م (غير مراجعة) ريال سعودي	
٣,٤٠٥,٧٣٦	٣,٠١٥,٦٢٠	كما في بداية الفترة / السنة
(٦٠٠,٠٠٠)	(٣٥٠,٠٠٠)	المسدد خلال الفترة / السنة
٢٠٩,٨٨٤	٤٩,٢٧٠	الأعباء المالية على القرض الحكومي
٣,٠١٥,٦٢٠	٢,٧١٤,٨٩٠	

المنح الحكومية

وفقاً للمعيار الدولي للتقرير المالي ٢٠، فإن معدل الفائدة على القرض الحكومي الذي يحمل معدل فائدة أقل من سعر السوق يقاس بالقيمة العادلة. كما يتم معاملة الفرق بين القيمة الدفترية للقرض والمبلغ المستلم كمنح حكومية. إن الحركة في حساب المنحة الحكومية خلال الفترة / السنة كان كما يلي:

للسنة المنتهية في ٣١ ديسمبر ٢٠٢٣ م (مراجعة) ريال سعودي	لفترة الثلاثة أشهر المنتهية في ٣١ مارس ٢٠٢٤ م (غير مراجعة) ريال سعودي	
٦٣٠,٢٨٧	٤٢٠,٤٠٣	كما في بداية الفترة / السنة
(٢٠٩,٨٨٤)	(٥٤,٥٨٨)	الإطفاء خلال الفترة / السنة
٤٢٠,٤٠٣	٣٦٥,٨١٥	

١١ - المصاريف المستحقة الدفع والمطلوبات المتداولة الأخرى

٣١ ديسمبر ٢٠٢٣ م (مراجعة) ريال سعودي	٣١ مارس ٢٠٢٤ م (غير مراجعة) ريال سعودي	المصاريف المستحقة الدفع ضريبة القيمة المضافة المستحقة أخرى
٣,٧٥٦,٢٣٢	٤,١٨٣,٠٣٢	
٧٥٤,٠٠٤	٦٦٦,٨٦٢	
٩٢٩,٧٣٥	٤٧٥,٩٢٤	
٥,٤٣٩,٩٧١	٥,٣٢٥,٨١٨	

١٢ - الزكاة

بلغ مصروف الزكاة المحمل للفترة المنتهية في ٣١ مارس ٢٠٢٤ م مبلغ وقدره ٣١٧ ألف ريال سعودي (للفترة المنتهية في ٣١ مارس ٢٠٢٣ م مبلغ وقدره ٦١٧ ألف ريال سعودي).

١٢-١ كانت حركة مخصص الزكاة كما يلي:

السنة المنتهية في ٣١ ديسمبر ٢٠٢٣ م (مراجعة) ريال سعودي	لفترة الثلاثة أشهر المنتهية في ٣١ مارس ٢٠٢٤ م (غير مراجعة) ريال سعودي	في بداية الفترة / السنة المحمل خلال الفترة / السنة المحمل خلال الفترة / السنة (المتعلق بسنوات سابقة)، بالصافي المسدد خلال الفترة / السنة في نهاية الفترة / السنة
١,١٥٠,٨٩٥	١,٣٥٧,٩٢٢	
١,٣٥٧,٩٢٢	٣١٧,٢٥٢	
٥٤٩,٧٣١	-	
(١,٧٠٠,٦٢٦)	-	
١,٣٥٧,٩٢٢	١,٦٧٥,١٧٤	

١٢-٢ الموقف الزكوي

قدمت الشركة إقراراتها الزكوية إلى هيئة الزكاة والضريبة والجمارك ("الهيئة") عن جميع السنوات السابقة حتى ٢٠٢٣ م. قامت الشركة بإنهاء الربوط الزكوية مع الهيئة عن جميع السنوات حتى ٢٠١٨ م، ولم تستلم الشركة الربوط الزكوية للسنوات من ٢٠١٩ م إلى ٢٠٢٣ م.

١٣ - رأس المال

يتكون رأس المال من ٩٠٠ حصة (٣١ ديسمبر ٢٠٢٣ م: ٩٠٠ حصة) قيمة كل حصة ١٠,٠٠٠ ريال سعودي (٣١ ديسمبر ٢٠٢٣ م: قيمة كل حصة ١٠,٠٠٠ ريال سعودي). إن ملكية رأس المال موزعة على النحو التالي:

رأس المال		قيمة الحصة ريال سعودي	عدد الحصص		
٣١ ديسمبر ٢٠٢٣ م ريال سعودي (مراجعة)	٣١ مارس ٢٠٢٤ م ريال سعودي (غير مراجعة)		٣١ ديسمبر ٢٠٢٣ م (مراجعة)	٣١ مارس ٢٠٢٤ م (غير مراجعة)	
٤,٥٠٠,٠٠٠	٤,٥٠٠,٠٠٠	١٠,٠٠٠	٤٥٠	٤٥٠	ثاني عبدالعزيز عبدالرحمن الاحمد
٤,٥٠٠,٠٠٠	٤,٥٠٠,٠٠٠	١٠,٠٠٠	٤٥٠	٤٥٠	فهد محمد عبدالله الخضيرى
٩,٠٠٠,٠٠٠	٩,٠٠٠,٠٠٠		٩٠٠	٩٠٠	

المساهمة الإضافية في رأس المال

يمثل هذا البند الدعم المقدم من الشركاء كمساهمة نقدية إضافية في رأس المال وذلك لدعم نشاطات الشركة ولا تحمل هذه المساهمة أي عمولة وليس لها تاريخ سداد محدد، وأن هذا المبلغ موزع بين الشركاء حسب نسبة ملكية كل منهم في رأس مال الشركة.

١٤- الإحتياطي النظامي

دخل نظام الشركات الجديد الصادر بالمرسوم الملكي م / ١٣٢ بتاريخ ٣٠ يونيو ٢٠٢٢ م (المشار إليه فيما يلي باسم "النظام") حيز التنفيذ في ١٩ يناير ٢٠٢٣ م. ويحل نظام الشركات الجديد محل نظام الشركات الصادر في عام ١٤٣٧ هـ - ويلغي كل ما يتعارض معه من أحكام. وعلى الشركات القائمة عند نفاذ النظام تعديل أوضاعها وفقاً لأحكامه خلال فترة لا تزيد عن سنتين تبدأ من تاريخ نفاذ النظام.

تحولت الشركة خلال الربع الثاني من عام ٢٠٢٤ م إلى شركة مساهمة سعودية غير مدرجة وفقاً للنظام الأساسي للشركة فلم تعد ملزمة بتكوين احتياطي علماً بأن رصيد الإحتياطي النظامي المكون في السنوات السابقة سوف يخضع لقرار المساهمين مستقبلاً سواء بالاحتفاظ به كاحتياطي عام أو إعادته إلى الأرباح المبقاة.

١٥- الإيرادات

لفترة الثلاثة أشهر المنتهية في ٣١ مارس	
٢٠٢٣ م	٢٠٢٤ م
(غير مراجعة)	(غير مراجعة)
ريال سعودي	ريال سعودي
٤٦,٢٦٤,٦٣٢	٣٧,٣٩٠,٢٣٦

إيرادات بيع الحلويات الشعبية والشرقية

توقيت اثبات الإيرادات

لفترة الثلاثة أشهر المنتهية في ٣١ مارس	
٢٠٢٣ م	٢٠٢٤ م
(غير مراجعة)	(غير مراجعة)
ريال سعودي	ريال سعودي
٤٦,٢٦٤,٦٣٢	٣٧,٣٩٠,٢٣٦

إيرادات يتم إثباتها عند نقطة زمنية معينة

الأسواق الجغرافية

لفترة الثلاثة أشهر المنتهية في ٣١ مارس	
٢٠٢٣ م	٢٠٢٤ م
(غير مراجعة)	(غير مراجعة)
ريال سعودي	ريال سعودي
٤١,٨٣٥,٣٢٧	٣٤,٥٩٤,٣٩١
٤,٤٢٩,٣٠٥	٢,٧٩٥,٨٤٥
٤٦,٢٦٤,٦٣٢	٣٧,٣٩٠,٢٣٦

داخل المملكة العربية السعودية
خارج المملكة العربية السعودية

١٦ - تكلفة الإيرادات

لفترة الثلاثة أشهر المنتهية في ٣١ مارس		
٢٠٢٣ م (غير مراجعة) ريال سعودي	٢٠٢٤ م (غير مراجعة) ريال سعودي	
٢٢,٧٣٧,٨١٥	١٦,٤٢٠,٩١٢	المواد الخام
٣,٠٤٦,٥٣٣	٣,١٤٧,١٢٨	الرواتب والأجور وما في حكمها
٨٧٧,٩٦٤	٩١٤,٣٢١	استهلاك الممتلكات والآلات والمعدات
١٠٠,٦٢٨	١٠٠,٦٢٨	استهلاك أصول حق الاستخدام
٢٥٨,٠٧٣	٢٧٦,٤٠٨	مصاريف الصيانة
٢٣٧,٦٧٤	٢٤٩,٩٢٨	مصاريف محروقات لخطوط الإنتاج
٢٢٠,١٥٠	١٩٨,٢٣٨	مخصص مخزون راكد وبطيء الحركة
١٩٦,٨٧٨	١٩٢,٥٧٦	المنافع العامة
١٨١,٠٥٢	١٦٧,٠٠٥	مصاريف الضيافة
٨٩,١٠٩	١٢٤,٦٠٤	التأمين الطبي والعلاج
٤٥,٢٢٨	٦٤,٤٩٢	المصاريف الحكومية
٣٨٧,٨٣٦	٢٨٦,٢٧٢	أخرى
<u>٢٨,٣٧٨,٩٤٠</u>	<u>٢٢,١٤٢,٥١٢</u>	

١٧ - ربحية الحصة

يتم احتساب ربحية الحصة بقسمة صافي الربح العائد للشركاء على المتوسط المرجح لعدد الحصص القائمة خلال الفترة.

لفترة الثلاثة أشهر المنتهية في ٣١ مارس		
٢٠٢٣ م (غير مراجعة) ريال سعودي	٢٠٢٤ م (غير مراجعة) ريال سعودي	
٩,٤١٩,٩٣٠	٥,٦٨٤,٧٥٧	صافي ربح الفترة
٩٠٠	٩٠٠	المتوسط المرجح لعدد الحصص
<u>١٠,٤٦٧</u>	<u>٦,٣١٦</u>	ربحية الحصة

١٨ - القيمة العادلة للأدوات المالية

القيمة العادلة هي القيمة التي يتم بموجبها تبادل أصول ما أو سداد مطلوبات ما بين أطراف راغبة في ذلك وبشروط تعامل عادل. تتكون الأدوات المالية من الأصول المالية والمطلوبات المالية. تتكون الأصول المالية الخاصة بالشركة من النقد وما في حكمه والمدينون التجاريون والمبالغ المستحقة من الجهات ذات العلاقة، بينما تتكون المطلوبات المالية من القرض الحكومي والدائنون التجاريون والمصاريف المستحقة الدفع والمطلوبات المتداولة الأخرى والتزامات عقود الإيجار والمبلغ المستحق إلى الجهة ذات العلاقة.

قامت الإدارة بتقويم أن القيمة العادلة للنقد وما في حكمه والمدينون التجاريون والمبالغ المستحقة من الجهات ذات العلاقة والقرض الحكومي والدائنون التجاريون والمصاريف المستحقة الدفع والمطلوبات المتداولة الأخرى والتزامات عقود الإيجار والمبلغ المستحق إلى الجهة ذات العلاقة تقارب قيمتها الدفترية وذلك يعود بشكل كبير إلى سنة الاستحقاق قصيرة الأجل لهذه الأدوات.

خلال الفترة المنتهية في ٣١ مارس ٢٠٢٤ م والسنة المنتهية في ٣١ ديسمبر ٢٠٢٣ م، لم يتم إجراء تحويلات بين المستوى ١ والمستوى ٢ من مستويات قياس القيمة العادلة كما لم تكن هناك تحويلات إلى أو من المستوى ٣ من مستويات قياس القيمة العادلة.

- ١٩- النتائج الأولية
إن نتائج العمليات لفترة الثلاثة أشهر المنتهية في ٣١ مارس ٢٠٢٤ م ليست بالضرورة أن تكون مؤشرًا للنتائج السنوية لعمليات الشركة.
- ٢٠- الأحداث اللاحقة
بتاريخ ١٧ ذو الحجة ١٤٤٥ هـ (الموافق ٢٣ يونيو ٢٠٢٤ م) تحولت الشركة بجميع أصولها ومطلوباتها من شركة ذات مسؤولية محدودة الى شركة مساهمة سعودية غير مدرجة واحتفظت بنفس رقم السجل التجاري ولم يطرأ أي تغيير على السنة المالية للشركة، كما وقرّر الشركاء زيادة رأس المال من ٩ مليون ريال سعودي إلى ٤٠ مليون ريال سعودي وذلك عن طريق رسملة جزء من الأرباح المبقاة، وتم استكمال الاجراءات النظامية المتعلقة بهذا التغيير خلال الفترة اللاحقة.
- ٢١- إعتقاد القوائم المالية الأولية الموجزة
تم إعتقاد هذه القوائم المالية الأولية الموجزة من قبل مجلس الإدارة بتاريخ ٢٥ صفر ١٤٤٦ هـ (الموافق ٢٩ أغسطس ٢٠٢٤ م).

القوائم المالية الأولية
المفحوصة لفترة الستة
أشهر المنتهية كما في
٣٠ يونيو ٢٠٢٤م

14.3



شركة شموع الماضي
(شركة مساهمة سعودية مغلقة)

القوائم المالية الأولية الموجزة (غير مراجعة)
لفترة الستة أشهر المنتهية في ٣٠ يونيو ٢٠٢٤ م
وتقرير فحص المراجع المستقل

رقم الصفحة	الفهرس
١	تقرير فحص المراجع المستقل
٢	قائمة المركز المالي الأولية الموجزة
٣	قائمة الربح أو الخسارة والدخل الشامل الآخر الأولية الموجزة
٤	قائمة التغيرات في حقوق المساهمين الأولية الموجزة
٥	قائمة التدفقات النقدية الأولية الموجزة
٦ - ١٦	إيضاحات حول القوائم المالية الأولية الموجزة

تقرير فحص المراجع المستقل حول القوائم المالية الأولية الموجزة إلى السادة/ المساهمين في شركة شموع الماضي (شركة مساهمة سعودية مغلقة)

مقدمة

نقد فحصاً قائمة المركز المالي الأولية الموجزة المرفقة لشركة شموع الماضي - شركة مساهمة سعودية مغلقة ("الشركة") كما في ٣٠ يونيو ٢٠٢٤م، والقوائم الأولية الموجزة للربح أو الخسارة والدخل الشامل الأخر والتغيرات في حقوق المساهمين والتدفقات النقدية لفترة الستة أشهر المنتهية في ذلك التاريخ، وملخص بالسياسات المحاسبية الجوهرية والإيضاحات التفسيرية الأخرى. إن الإدارة هي المسؤولة عن إعداد وعرض هذه القوائم المالية الأولية الموجزة وفقاً لمعيار المحاسبة الدولي (٣٤) "التقرير المالي الأولي" المعتمد في المملكة العربية السعودية. إن مسئوليتنا هي إبداء استنتاج حول هذه القوائم المالية الأولية الموجزة استناداً إلى العحص الذي قمنا به.

نطاق الفحص

نقد قمنا بفحصنا وفقاً للمعيار الدولي المتعلق بارتباطات الفحص رقم ٢٤١٠ "فحص المعلومات المالية الأولية المنتقد من قبل المراجع المستقل للمنشأة" المعتمد في المملكة العربية السعودية. ويشمل فحص المعلومات المالية الأولية على توجيه استفسارات، بشكل أساسي إلى المسؤولين عن الأمور المالية والمحاسبية، وتطبيق إجراءات تحليلية وإجراءات فحص أخرى. وبعد الفحص أتل نطقاً إلى حد كبير من المراجعة التي تتم وفقاً للمعايير الدولية للمراجعة المعتمدة في المملكة العربية السعودية، وبالتالي فهو لا يمكننا من الحصول على تأكيد بأننا سنكون على علم بكافة الأمور الهامة التي يمكن تحديدها من خلال القيام بأعمال المراجعة وعليه فإننا لا نبيدي رأي مراجعة.

الاستنتاج

بناءً على فحصنا، لم يلفت انتباهنا شيء يجعلنا نعتقد بأن القوائم المالية الأولية الموجزة المرفقة لم يتم إعدادها، من كافة النواحي الجوهرية، وفقاً لمعيار المحاسبة الدولي رقم (٣٤) المعتمد في المملكة العربية السعودية.

عن شركة مهام للاستشارات المهنية



عبد العزيز سعود الشبيبي

محاسب قانوني

قيد سجل المحاسبين القانونيين رقم ٢٣٩

٢٦ جمادى الأولى ١٤٤٦ هـ

٢٨ نوفمبر ٢٠٢٤ م

شركة شموع الماضي
(شركة مساهمة سعودية مغلقة)
قائمة المركز المالي الأولية الموجزة
كما في ٣٠ يونيو ٢٠٢٤ م

٣١ ديسمبر ٢٠٢٣ م (مراجعة) ريال سعودي	٣٠ يونيو ٢٠٢٤ م (غير مراجعة) ريال سعودي	ايضاح	
			الأصول
			الأصول المتداولة
٩,٥٦٠,١٤٥	٨,٢٨٠,٢٥٥	٤	المخزون
١٩,٨٢٦,٤٤٢	١٧,١٩٧,٨٣٩	٥	المديون التجاريون
١,٥٨٠,٦٧٣	٥,٦٩١,٦٢٤	٦	المبالغ المستحقة من الجهات ذات العلاقة
٣,٢٧٤,٩٦٦	٣,١١٣,٣٧٠		المصاريف المدفوعة مقدماً والأصول المتداولة الأخرى
٢١,٥٢٧,٩٣٥	١٤,٠١٠,٧٧٩		النقد وما في حكمه
٥٥,٧٧٠,١٦١	٤٨,٢٩٣,٨٦٧		إجمالي الأصول المتداولة
			الأصول غير المتداولة
١٨,٥٢٥,٣٩١	١٨,٤٥٢,٨٩٦	٨	الممتلكات والآلات والمعدات
٥,٦٠٤,٩٣٣	٤,٨٩٧,٢٢٨	٧	أصول حق الاستخدام
-	٥٤١,٣٢٧		الأصول غير الملموسة
٤٤٥,٠٠٠	-		المشاريع تحت التنفيذ
٢٤,٥٧٥,٣٢٤	٢٣,٨٩١,٤٥١		إجمالي الأصول غير المتداولة
٨٠,٣٤٥,٤٨٥	٧٢,١٨٥,٣١٨		إجمالي الأصول
			المطلوبات وحقوق المساهمين
			المطلوبات
			المطلوبات المتداولة
١,١٤٧,٨٤٥	١,٤٥٧,١٨٨	٩	التزامات عقود الإيجار - الجزء المتداول
٣,٠١٥,٦٢٠	٢,٧٦١,١٦٣	١٠	القرض الحكومي
٤٢٠,٤٠٣	٣١٠,٩٧٩	١٠	المنح الحكومية
٨,٥٦٢,٢٦٢	٦,٤٤٥,٣٤١		الدائون التجاريون
٥,٤٣٩,٩٧١	٥,٥٨٥,٨٦٥	١١	المصاريف المستحقة الدفع والمطلوبات المتداولة الأخرى
٤٥٧,٧٦٧	٢,٥٤٨,٦٧٢	٦	المبلغ المستحق الى الجهة ذات العلاقة
١,٣٥٧,٩٢٢	٦٤٨,٦٤٩	١٢	مخصص الزكاة
٢٠,٤٠١,٧٩٠	١٩,٧٥٧,٨٥٧		إجمالي المطلوبات المتداولة
			المطلوبات غير المتداولة
٤,٢٠٦,٥٧٣	٣,٠٧٩,٤٢٢	٩	التزامات عقود الإيجار
٤,٢١٩,٩٨٤	٤,٦٥٦,٧٩٠		مكافأة نهاية الخدمة للموظفين
٨,٤٢٦,٥٥٧	٧,٧٣٦,٢١٢		إجمالي المطلوبات غير المتداولة
٢٨,٨٢٨,٣٤٧	٢٧,٤٩٤,٠٦٩		إجمالي المطلوبات
			حقوق المساهمين
٩,٠٠٠,٠٠٠	٤٠,٠٠٠,٠٠٠	١٣	رأس المال
٢٥,٠٠٠	٢٥,٠٠٠	١٣	المساهمة الإضافية في رأس المال
٢,٧٠٠,٠٠٠	٢,٧٠٠,٠٠٠	١٤	الاحتياطي
٣٩,٧٩٢,١٣٨	١,٩٦٦,٢٤٩		الأرباح المبقاة
٥١,٥١٧,١٣٨	٤٤,٦٩١,٢٤٩		إجمالي حقوق المساهمين
٨٠,٣٤٥,٤٨٥	٧٢,١٨٥,٣١٨		إجمالي المطلوبات وحقوق المساهمين

شركة شموع الماضي
(شركة مساهمة سعودية مقفلة)

قائمة الربح أو الخسارة والدخل الشامل الآخر الأولية الموجزة
لفترة السنة أشهر المنتهية في ٣٠ يونيو ٢٠٢٤ م

لفترة السنة أشهر المنتهية في ٣٠ يونيو ٢٠٢٣ م (غير مراجعة) ريال سعودي	٢٠٢٤ م (غير مراجعة) ريال سعودي	إيضاح	
٧١,٩٠٦,٤١٩	٦٤,٩٤٠,٠٩٨	١٥	الإيرادات
(٤٥,٠٩١,٧١٤)	(٤٠,٠١٥,٩١٤)	١٧	تكلفة الإيرادات
٢٦,٨١٤,٧٠٥	٢٤,٩٢٤,١٨٤		مجمل الربح
(٩,٤٣٥,٧٩٠)	(١١,١٩١,٧٨٣)		المصاريف
(٧,٢٥٢,٨٣١)	(٧,٨٣٤,٣٩٠)		البيعية والتسويقية
(١٦,٦٨٨,٦٢١)	(١٩,٠٢٦,١٧٣)		العمومية والإدارية
١٠,١٢٦,٠٨٤	٥,٨٩٨,٠١١		إجمالي المصاريف
(٢٨٨,٨٣٧)	(٢٦٦,٣٣٤)		ربح العمليات
١٩٢,١٦٤	١٩١,٠٨٣		الأعباء المالية
١٠,٠٢٩,٤١١	٥,٨٢٢,٧٦٠		الإيرادات الأخرى، صافي
(٨١٦,٣٥٥)	(٦٤٨,٦٤٩)	١٢	الربح قبل الزكاة
٩,٢١٣,٠٥٦	٥,١٧٤,١١١		الزكاة
٩,٢١٣,٠٥٦	٥,١٧٤,١١١		صافي ربح الفترة
			إجمالي الدخل الشامل للفترة
١,١٥	٠,٦٥	١٨	ربحية السهم
			ربحية السهم من صافي ربح الفترة

شركة شموع الماضي
(شركة مساهمة سعودية مغلقة)

قائمة التغيرات في حقوق المساهمين الأولية الموجزة
لفترة الستة أشهر المنتهية في ٣٠ يونيو ٢٠٢٤ م

الإجمالي ريال سعودي	الأرباح المبقة ريال سعودي	الإحتياطي ريال سعودي	المساهمة الإضافية في رأس المال ريال سعودي	رأس المال ريال سعودي	
٥١,٥١٧,١٣٨	٣٩,٧٩٢,١٣٨	٢,٧٠٠,٠٠٠	٢٥,٠٠٠	٩,٠٠٠,٠٠٠	في ١ يناير ٢٠٢٤ م (مراجعة)
٥,١٧٤,١١١	٥,١٧٤,١١١	-	-	-	صافي ربح الفترة
٥,١٧٤,١١١	٥,١٧٤,١١١	-	-	-	إجمالي الدخل الشامل للفترة
-	(٣١,٠٠٠,٠٠٠)	-	-	٣١,٠٠٠,٠٠٠	المحول من الأرباح المبقة لزيادة رأس المال
(١٢,٠٠٠,٠٠٠)	(١٢,٠٠٠,٠٠٠)	-	-	-	توزيعات الأرباح
٤٤,٦٩١,٢٤٩	١,٩٦٦,٢٤٩	٢,٧٠٠,٠٠٠	٢٥,٠٠٠	٤٠,٠٠٠,٠٠٠	في ٣٠ يونيو ٢٠٢٤ م (غير مراجعة)
٥٠,٢٨٥,٧٦٠	٣٨,٥٦٠,٧٦٠	٢,٧٠٠,٠٠٠	٢٥,٠٠٠	٩,٠٠٠,٠٠٠	في ١ يناير ٢٠٢٣ م (مراجعة)
٩,٢١٣,٠٥٦	٩,٢١٣,٠٥٦	-	-	-	صافي ربح الفترة
٩,٢١٣,٠٥٦	٩,٢١٣,٠٥٦	-	-	-	إجمالي الدخل الشامل للفترة
(٥,٠٠٣,٦٨٨)	(٥,٠٠٣,٦٨٨)	-	-	-	توزيعات الأرباح
٥٤,٤٩٥,١٢٨	٤٢,٧٧٠,١٢٨	٢,٧٠٠,٠٠٠	٢٥,٠٠٠	٩,٠٠٠,٠٠٠	في ٣٠ يونيو ٢٠٢٣ م (غير مراجعة)

تشكل الإيضاحات المرفقة من ١ إلى ٢٢ جزءاً لا يتجزأ من هذه القوائم المالية الأولية الموجزة.

شركة شموع الماضي
(شركة مساهمة سعودية مغلقة)

قائمة التدفقات النقدية الأولية الموجزة
لفترة الستة أشهر المنتهية في ٣٠ يونيو ٢٠٢٤ م

لفترة الستة أشهر المنتهية في ٣٠ يونيو ٢٠٢٣ م (غير مراجعة) ريال سعودي	٢٠٢٤ م (غير مراجعة) ريال سعودي	
١٠,٠٢٩,٤١١	٥,٨٢٢,٧٦٠	الأنشطة التشغيلية
		الربح قبل الزكاة
		التعديلات لـ:
٦٠٧,٦٠٩	٧٠٧,٧٠٥	استهلاك أصول حق الاستخدام
٢,٧٩٢,٦٨٣	٣,٠٠٢,١١٠	استهلاك الممتلكات والألات والمعدات
-	٤٥,٥٤٣	اطفاء الأصول غير الملموسة
١,٢٤٠,٦٨٠	-	المحمل من مخصص خسائر ائتمانية للمدينون التجاريون
٣٩١,٧٩٥	١٩٨,٢٣٨	مخصص مخزون راكد وبطيء الحركة
(١٠٩,٤٢٤)	(١٠٩,٤٢٤)	المنح الحكومية
٢٨٨,٨٣٧	٢٦٦,٣٣٤	الأعباء المالية
٣٩٥,٧٦٤	٥١٤,٨٨٢	مكافأة نهاية الخدمة للموظفين
١٥,٦٣٧,٣٥٥	١٠,٤٤٨,١٤٨	
		التغيرات في الأصول والمطلوبات التشغيلية:
١,٠٥٧,٣٢٠	٢,٦٢٨,٦٠٣	المدينون التجاريون
(١,١٢٥,١٠١)	١٦١,٥٩٦	المصاريف المدفوعة مقدماً والأصول المتداولة الأخرى
١,٣٣٢,٤١٥	١,٠٨١,٦٥٢	المخزون
١٢,٧٥٠	(٢,٧١٨,٤٢٩)	أرصدة الجهات ذات العلاقة
(٢,٠٢٨,١٢٢)	(٢,١١٦,٩٢١)	الدائنون التجاريون
(١٩٦,٢٢٨)	١٤٥,٨٩٤	المصاريف المستحقة الدفع والمطلوبات المتداولة الأخرى
١٤,٦٩٠,٣٨٩	٩,٦٣٠,٥٤٣	النقدية من العمليات
(٢٧,١٣٨)	(٧٨,٠٧٦)	مكافأة نهاية الخدمة المدفوعة للموظفين
(١,١٥٠,٨٩٥)	(١,٣٥٧,٩٢٢)	الزكاة المدفوعة
١٣,٥١٢,٣٥٦	٨,١٩٤,٥٤٥	صافي النقدية من الأنشطة التشغيلية
		الأنشطة الاستثمارية
(١,٥٨٤,٦٣٩)	(٢,٩٢٩,٦١٥)	إضافات إلى الممتلكات والألات والمعدات
(١,٦٥٢,٦٥٣)	-	إضافات إلى المشاريع تحت التنفيذ
-	(١٤١,٨٧٠)	إضافات إلى الأصول غير الملموسة
(٣,٢٣٧,٢٩٢)	(٣,٠٧١,٤٨٥)	صافي النقدية المستخدمة في الأنشطة الاستثمارية
		الأنشطة التمويلية
(٣٠٠,٠٠٠)	(٣٥٠,٠٠٠)	القرض الحكومي المسدد
(٥,٠٠٣,٦٨٨)	(٩,٤٧٢,٩٩٩)	توزيعات الأرباح المسددة
-	(١,٨٢٨,٦١٧)	المبالغ المستحقة من الجهات ذات العلاقة (التمويلية)
(٨٧٩,٤٤٠)	(٩٨٨,٦٠٠)	سداد التزامات عقود الإيجار
(٦,١٨٣,١٢٨)	(١٢,٦٤٠,٢١٦)	صافي النقدية المستخدمة في الأنشطة التمويلية
٤,٠٩١,٩٣٦	(٧,٥١٧,١٥٦)	صافي التغير في النقد وما في حكمه
١٦,١٣٥,٦٩٦	٢١,٥٢٧,٩٣٥	النقد وما في حكمه في بداية الفترة
٢٠,٢٢٧,٦٣٢	١٤,٠١٠,٧٧٩	النقد وما في حكمه في نهاية الفترة
		المعاملات غير النقدية الهامة
-	٤٤٥,٠٠٠	المحول من المشاريع تحت التنفيذ الى الأصول غير الملموسة
-	٣١,٠٠٠,٠٠٠	زيادة رأس المال من خلال الأرباح المبقة
-	٢,٥٢٧,٠٠١	توزيعات ارباح
٣٤,٠٣٧	٢٩,٨٠٠	المشطوب من مخصص خسائر الائتمان المتوقعة مقابل المدينون التجاريون

تشكل الإيضاحات المرفقة من ١ إلى ٢٢ جزءاً لا يتجزأ من هذه القوائم المالية الأولية الموجزة.

١- معلومات عامة

شركة شموع الماضي ("الشركة") هي شركة مساهمة سعودية مغلقة، مسجلة في المملكة العربية السعودية تأسست بموجب السجل التجاري رقم ١٠١٠٢١٩٥٠٨ الصادر في مدينة الرياض بتاريخ ٢٢ ربيع الثاني ١٤٢٧ هـ (الموافق ٢٠ مايو ٢٠٠٦م). العنوان المسجل للشركة هو الرياض، حي العزيزية، شارع الشباب، المملكة العربية السعودية، الرمز البريدي ١٤٥١٢، ص.ب ١١٥٦.

بتاريخ ١٧ ذو الحجة ١٤٤٥ هـ (الموافق ٢٣ يونيو ٢٠٢٤م) تحولت شركة شموع الماضي ("الشركة") بجميع أصولها ومطلوباتها من شركة ذات مسؤولية محدودة الى شركة مساهمة مغلقة واحتفظت بنفس رقم السجل التجاري ولم يطرأ أي تغيير على السنة المالية للشركة.

يتمثل نشاط الشركة في صناعة الحلويات الشعبية وصناعة الحلويات الشرقية بمختلف أنواعها وفي مخازن المواد الغذائية المبردة، صناعة البسكويت بأنواعه، التخزين في مستودعات صوامع الغلال والدقيق والمنتجات الزراعية، صناعة خبز الأكلات الشعبية ورقائق المعجنات النيئة، أنشطة الخدمات الإدارية المتكاملة للمكاتب.

حصلت الشركة على التراخيص اللازمة لممارسة نشاطاتها في جميع فروعها من الهيئة العامة للغذاء والدواء.

كما تشتمل هذه القوائم المالية الأولية الموجزة على القوائم المالية للشركة وفروعها التالية:

الاسم التجاري للفرع	رقم السجل	تاريخ السجل	المدينة
معمول أم صالح التجارية	١٠١٠٢٥١٢٧٣	١٤٢٩/٥/٢٨ هـ الموافق (٢٠٠٨/٦/٢م)	الرياض
معمول ماما - فرع شركة شموع الماضي	١٠١٠٢٥٨٨٨٥	١٤٢٩/١١/٢٥ هـ الموافق (٢٠٠٨/١١/٢٣م)	الرياض
فن لولي - فرع شركة شموع الماضي	١٠١٠٢٩٣٨٢٥	١٤٣١/٩/١٣ هـ الموافق (٢٠١٠/٨/٢٣م)	الرياض
بنات أم صالح للحلويات	١٠١٠٧١٣٦٤٤	١٤٣٨/٩/٢٢ هـ الموافق (٢٠١٧/٦/١٧م)	الرياض
مصنع شركة شموع الماضي للمواد الغذائية	١٠١١١٣٨٢٩٥	١٤٣٩/٨/٥ هـ الموافق (٢٠١٨/٤/٢١م)	الخرج
شركة أطايب نجد للصناعات الغذائية - فرع شركة شموع الماضي	١١٣١٠١٦٢١٥	١٤٢٢/١٠/١٠ هـ الموافق (٢٠٠١/١٢/٢٥م)	بريده
مصنع شموع الماضي للمواد الغذائية	١١٣١٠٤٩١٠١	١٤٣٤/٨/٧ هـ الموافق (٢٠١٣/٦/١٦م)	بريده
روائع أم صالح للحلويات - فرع شركة شموع الماضي	١١٣١٠٥١٨١٢	١٤٣٥/٤/٢٩ هـ الموافق (٢٠١٤/٣/١م)	بريده
مصنع حلويات ميلاء	١١٣١٠٥١٨١٣	١٤٣٥/٤/٢٩ هـ الموافق (٢٠١٤/٣/١م)	بريده
مصنع معمول أم صالح للحلويات	١١٣١٣٠٣٦٩٦	١٤٤١/٤/٦ هـ الموافق (٢٠١٩/١٢/٣م)	بريده
فرع شركة شموع الماضي	١١٣١٣٠٤٧٣٢	١٤٤١/٦/١ هـ الموافق (٢٠٢٠/١/٢٦م)	بريده
فرع شركة شموع الماضي شركة شخص واحد	٢٠٥٠١٣٨٥٠١	١٤٤٢/٢/٢٥ هـ الموافق (٢٠٢٠/١٠/١٢م)	الدمام
فرع شركة شموع الماضي شركة شخص واحد	٤٠٣٢٢٤٤٨٤١	١٤٤٢/٢/٢٨ هـ الموافق (٢٠٢٠/١٠/١٥م)	الطائف
فرع شركة شموع الماضي	٤٦٥٠٢١٧٤٥٤	١٤٤١/٦/١ هـ الموافق (٢٠٢٠/١/٢٦م)	المدينة المنورة
فرع شركة شموع الماضي	٥٩٠٦٣٣٦٥١٨	١٤٤٤/٢/٤ هـ الموافق (٢٠٢٢/٨/٣١م)	صبيبا
مصنع مودي معمول للصناعة	١١٣١٣١٦٦١٥	١٤٤٣/٣/٢٢ هـ الموافق (٢٠٢١/١٠/٢٨م)	بريده
فرع شركة شموع الماضي	٥٨٥٥٣٦٦٨٠٧	١٤٤٤/١٠/٢٥ هـ الموافق (٢٠٢٣/٥/١٥م)	خميس مشيط
فرع شركة شموع الماضي	٥٩٥٠١٣٥٥٧٤	١٤٤٥/٤/١٦ هـ الموافق (٢٠٢٣/١٠/٣١م)	نجران

- ٢- أسس الأعداد
- ١-٢ بيان الالتزام
- أعدت هذه القوائم المالية الأولية الموجزة وفقاً لمعيار المحاسبة الدولي رقم (٣٤) "التقرير المالي الأولي" المعتمد في المملكة العربية السعودية والإصدارات الأخرى الصادرة عن الهيئة السعودية للمراجعين والمحاسبين. لا تتضمن هذه القوائم المالية الأولية الموجزة جميع المعلومات والإفصاحات المطلوبة في القوائم المالية السنوية، ويجب قراءتها جنباً إلى جنب مع القوائم المالية السنوية للشركة كما في ٣١ ديسمبر ٢٠٢٣ م.
- ٢-٢ أسس القياس
- تم إعداد القوائم المالية الأولية الموجزة للشركة وفقاً لمبدأ التكلفة التاريخية، باستثناء مكافأة نهاية الخدمة للموظفين والتي يتم قياسها بطريقة القيمة الحالية للالتزامات المستقبلية بطريقة وحدة الائتمان المتوقعة.
- ٣-٢ العملة الوظيفية وعملة العرض
- تم عرض هذه القوائم المالية الأولية الموجزة بالريال السعودي، باعتباره العملة الوظيفية وعملة العرض للشركة.
- ٤-٢ المعاملات والأرصدة
- يتم تحويل المعاملات بالعملة الأجنبية إلى الريال السعودي باستخدام أسعار الصرف السائدة في تواريخ المعاملات. يتم الاعتراف بأرباح وخسائر صرف العملات الأجنبية الناتجة عن تسوية هذه المعاملات ومن التحويل بأسعار الصرف في نهاية الفترة للأصول والمطلوبات النقدية بالعملات الأجنبية غير الريال السعودي في الربح أو الخسارة.
- يتم تحويل البنود غير النقدية التي يتم قياسها بالتكلفة التاريخية بعملة أجنبية باستخدام سعر الصرف المطبق في تاريخ المعاملات الأولية.
- ٥-٢ السياسات المحاسبية الجوهرية
- إن السياسات المحاسبية المطبقة في هذه القوائم المالية الأولية الموجزة هي ذات السياسات المطبقة للقوائم المالية السنوية للشركة كما في وللسنة المنتهية في ٣١ ديسمبر ٢٠٢٣ م.
- ٦-٢ التغيرات في السياسات المحاسبية الجوهرية
- طبقت الشركة لأول مرة المعايير والتعديلات التالية، السارية على الفترات السنوية التي تبدأ في أو قبل ١ يناير ٢٠٢٤ م والتي ليس لها أي أثر على القوائم المالية الأولية الموجزة للشركة:
- تعديلات على معيار المحاسبة الدولي رقم (١) – تصنيف الالتزامات الى متداولة وغير متداولة.
 - تعديل على المعيار الدولي للتقرير المالي ١٦، التزام عقود الإيجار في البيع وإعادة التأجير.
 - ترتيبات تمويل الموردين – تعديلات على معيار المحاسبة الدولي ٧ والمعيار الدولي للتقرير المالي ٧.
- ٣- التقديرات والافتراضات والأحكام المحاسبية الهامة
- يتطلب إعداد القوائم المالية الأولية الموجزة للشركة من الإدارة اتخاذ أحكام وتقديرات وافتراضات تؤثر على مبالغ الإيرادات والمصاريف والأصول والمطلوبات المصرح عنها والإيضاحات المصاحبة لها. وقد يؤدي عدم التأكد بشأن هذه الافتراضات والتقديرات إلى نتائج قد تتطلب تعديلاً جوهرياً على القيمة الدفترية للأصول أو المطلوبات المتأثرة في الفترات المستقبلية. تتم مراجعة التقديرات والافتراضات الأساسية بشكل مستمر. ويتم الاعتراف بمراجعات التقديرات المحاسبية في الفترة التي يتم فيها مراجعة التقدير وفي أي فترات مستقبلية تتأثر بذلك.
- وقد كانت الأحكام الهامة التي اتخذتها الإدارة بشأن تطبيق السياسات المحاسبية للشركة والمصادر الرئيسية لعدم التأكد من التقديرات مطابقة لتلك التي تم الإفصاح عنها في القوائم المالية السنوية للسنة المنتهية في ٣١ ديسمبر ٢٠٢٣ م.

٤- المخزون

٣٠ يونيو ٢٠٢٤ م (غير مراجعة) ريال سعودي	٣١ ديسمبر ٢٠٢٣ م (مراجعة) ريال سعودي	
٥,٦٢٠,٨٠٣	٥,٨٥١,٨٠٧	المواد الخام
٣,٦٠٩,٢٣٦	٤,٥١١,٥٥٤	المخزون التام
١٢١,٠٥٧	٦٩,٣٨٧	المخزون تحت التشغيل
٩,٣٥١,٠٩٦	١٠,٤٣٢,٧٤٨	
(١,٠٧٠,٨٤١)	(٨٧٢,٦٠٣)	يخصم: مخصص الانخفاض في قيمة المخزون (إيضاح ١-٥)
٨,٢٨٠,٢٥٥	٩,٥٦٠,١٤٥	

٤-١ الحركة في مخصص الانخفاض في قيمة المخزون:

لفترة الستة أشهر المنتهية في ٣٠ يونيو ٢٠٢٤ م (غير مراجعة) ريال سعودي	للسنة المنتهية في ٣١ ديسمبر ٢٠٢٣ م (مراجعة) ريال سعودي	
٨٧٢,٦٠٣	-	في بداية الفترة / السنة
١٩٨,٢٣٨	٨٧٢,٦٠٣	المحمل خلال الفترة / السنة
١,٠٧٠,٨٤١	٨٧٢,٦٠٣	في نهاية الفترة / السنة

٥- المدينون التجاريون

٣٠ يونيو ٢٠٢٤ م (غير مراجعة) ريال سعودي	٣١ ديسمبر ٢٠٢٣ م (مراجعة) ريال سعودي	
٢٥,٦٤٥,٢٣٦	٢٨,٣٠٣,٦٣٩	المدينون التجاريون
(٨,٤٤٧,٣٩٧)	(٨,٤٧٧,١٩٧)	ناقصاً: مخصص خسائر الائتمان المتوقعة (إيضاح ٤-١)
١٧,١٩٧,٨٣٩	١٩,٨٢٦,٤٤٢	في نهاية الفترة / السنة

٥-١ فيما يلي حركة مخصص خسائر الائتمان المتوقعة:

لفترة الستة أشهر المنتهية في ٣٠ يونيو ٢٠٢٤ م (غير مراجعة) ريال سعودي	للسنة المنتهية في ٣١ ديسمبر ٢٠٢٣ م (مراجعة) ريال سعودي	
٨,٤٧٧,١٩٧	٥,٩٩٠,٠٨٢	في بداية الفترة / السنة
-	٢,٥٢١,١٥٢	المحمل خلال الفترة / السنة
(٢٩,٨٠٠)	(٣٤,٠٣٧)	المشطوب خلال الفترة / السنة
٨,٤٤٧,٣٩٧	٨,٤٧٧,١٩٧	في نهاية الفترة / السنة

- (أ) تطبق الشركة المنهج المبسط للمعيار الدولي للتقرير المالي رقم ٩ لقياس خسائر الائتمان المتوقعة.
(ب) لا تحمل أرصدة المدينون التجاريون عمولات وتحمل فترات استحقاق حتى ٤٥ يوم.
(ج) إن الحد الأقصى للتعرض لمخاطر الائتمان في تاريخ التقرير هو القيمة الدفترية لكل فئة من الذمم المدينة المذكورة أعلاه.
(د) لا تحتفظ الشركة بأي ضمانات مقابل الذمم المدينة وبالتالي فهي غير مضمونة.
(هـ) لا يوجد أي ذمم مدينة مستحقة من جهات حكومية أو شبه حكومية.

٥- المدينون التجاريون (تتمة)

البيان	الإجمالي ريال سعودي	أقل من ٩٠ يوم ريال سعودي	من ٩١ حتى ١٨٠ يوم ريال سعودي	من ١٨١ حتى ٣٦٠ يوم ريال سعودي	أكثر من ٣٦٠ يوم ريال سعودي
٣٠ يونيو ٢٠٢٤ م (غير مراجعة)	٢٥,٦٤٥,٢٣٦	١٥,٠٥٨,٧٦٨	٣,٥٨٩,٤١٩	٢,٣٤٢,٥٦٨	٤,٦٥٤,٤٨١
٣١ ديسمبر ٢٠٢٣ م (مراجعة)	٢٨,٣٠٣,٦٣٩	١٨,٠٩٣,٠٣٨	٢,٣٤٧,٧١٨	٢,٣٥٠,٣٠٤	٥,٥١٢,٥٧٩

٦- المعاملات مع الجهات ذات العلاقة وأرصدها

تمثل الجهات ذات العلاقة المساهمين والجهات المنتسبة وموظفي الإدارة التنفيذيين والمنشآت المسيطر عليها أو المسيطر عليها بشكل مشترك من قبل هذه الجهات أو التي تمارس هذه الجهات نفوذاً هاماً عليها. ويتم اعتماد العمليات مع الأطراف ذات العلاقة والشروط الخاصة بها من قبل المساهمين في الشركة. وفيما يلي عرض للمعاملات الهامة مع الجهات ذات العلاقة:

الطرف ذو العلاقة	العلاقة
ثاني عبد العزيز عبد الرحمن الاحمد	مساهم
فهد محمد عبد الله الخضير	مساهم
شركة حلول الأداء	شركة مملوكة من أحد المساهمين
شركة مصادر الابتكار	شركة مملوكة من أحد المساهمين
مؤسسة المذاق المتكامل	مؤسسة مملوكة من أحد المساهمين

٦-أ) فيما يلي بيان بالمعاملات مع الجهات ذات العلاقة:

مبلغ المعاملة لفترة الستة أشهر المنتهية في
٣٠ يونيو

الطرف ذو العلاقة	طبيعة المعاملة	٢٠٢٤ م (غير مراجعة) ريال سعودي	٢٠٢٣ م (غير مراجعة) ريال سعودي
ثاني عبد العزيز عبد الرحمن الاحمد	مستحقات *	٣,٤٧٢,٩٩٩	١,٥٥٥,٥١١
فهد محمد عبد الله الخضير	مستحقات *	٧,٨٢٨,٦١٨	٣,٤٤٨,١٧٧
شركة حلول الأداء	مشتريات قطع غيار	٨٠٨,٦٨٩	٢١٨,٥٤٠
شركة مصادر الابتكار	مشتريات مواد تعبئة وتغليف	٥٠٢,٢٨٨	٣٥٥,٣٦٧
مؤسسة المذاق المتكامل	مبيعات	٢,٧٠٦,١٣٩	-
	مصاريف مدفوعة بالنيابة	٣٢,٩٥٥	-

* بتاريخ ٢٥ مايو ٢٠٢٤ صدر قرار الشركاء بالموافقة على توزيعات أرباح قدرها ١٢ مليون ريال سعودي وقد بلغت توزيعات الأرباح المستحقة كما في ٣٠ يونيو ٢٠٢٤ م مبلغ وقدره ٥٢٧ ٠٠١ ريال سعودي والتي تم إثباتها ضمن المبالغ المستحقة الى الأطراف ذات العلاقة.

٦-ب) كان رصيد المبالغ المستحقة من الجهات ذات العلاقة في قائمة المركز المالي الأولية الموجزة كما يلي:

٣٠ يونيو ٢٠٢٤ م (غير مراجعة) ريال سعودي	٣١ ديسمبر ٢٠٢٣ م (مراجعة) ريال سعودي	الطرف ذو العلاقة
١,٨٢٨,٦١٨	-	فهد محمد عبد الله الخضير
١,٩٧٤,٠٧٨	١,٥٨٠,٦٧٣	شركة حلول الأداء
١,٨٨٨,٩٢٨	-	مؤسسة المذاق المتكامل
٥,٦٩١,٦٢٤	١,٥٨٠,٦٧٣	

٦- المعاملات مع الجهات ذات العلاقة وأرصدها (تتمة)

٦-ج) كان رصيد المبلغ المستحق الى الجهة ذات العلاقة في قائمة المركز المالي الأولية الموجزة كما يلي:

٣٠ يونيو ٢٠٢٤ م (غير مراجعة) ريال سعودي	٣١ ديسمبر ٢٠٢٣ م (مراجعة) ريال سعودي	
٢,٥٢٧,٠٠١	-	ثاني عبد العزيز عبد الرحمن الأحمد
٢١,٦٧١	٤٥٧,٧٦٧	شركة مصادر الابتكار
<u>٢,٥٤٨,٦٧٢</u>	<u>٤٥٧,٧٦٧</u>	

٦-د) تعويضات موظفي الإدارة الرئيسيين:

يتم تعريف موظفي الإدارة الرئيسيين على انهم الاشخاص الذين يتمتعون بالسلطة والمسؤولية عن تخطيط أنشطة الشركة وتوجيهها والتحكم فيها (بشكل مباشر أو غير مباشر). تتضمن تعويضات موظفي الإدارة الرئيسيين المزايا المستحقة للرئيس التنفيذي للشركة:

لفترة الستة أشهر المنتهية في ٣٠ يونيو ٢٠٢٤ م (غير مراجعة) ريال سعودي	لفترة الستة أشهر المنتهية في ٣٠ يونيو ٢٠٢٣ م (غير مراجعة) ريال سعودي	
٢٠٠,٠٠٠	٢٠٠,٠٠٠	الرواتب والتعويضات والمكافآت

٧- أصول حق الاستخدام

للسنة المنتهية في ٣١ ديسمبر ٢٠٢٣ م (مراجعة) ريال سعودي	لفترة الستة أشهر المنتهية في ٣٠ يونيو ٢٠٢٤ م (غير مراجعة) ريال سعودي	
٦,٩١٤,٦٥٤	٧,٩٦٤,١٧٩	التكلفة:
١,٠٨١,٤٧٧	-	كما في بداية الفترة / السنة
(٣١,٩٥٢)	-	الإضافات
<u>٧,٩٦٤,١٧٩</u>	<u>٧,٩٦٤,١٧٩</u>	الاستبعادات
		كما في نهاية الفترة / السنة
١,١١٤,٠٨٦	٢,٣٥٩,٢٤٦	الاستهلاك المتراكم
١,٢٧٧,١١٢	٧٠٧,٧٠٥	كما في بداية الفترة / السنة
(٣١,٩٥٢)	-	المحمل خلال الفترة / السنة
<u>٢,٣٥٩,٢٤٦</u>	<u>٣,٠٦٦,٩٥١</u>	الاستبعادات
٥,٦٠٤,٩٣٣	٤,٨٩٧,٢٢٨	كما في نهاية الفترة / السنة
		صافي القيمة الدفترية كما في نهاية الفترة / السنة

حمل قسط الاستهلاك على قائمة الربح أو الخسارة والدخل الشامل الآخر الأولية الموجزة على النحو التالي:

لفترة الستة أشهر المنتهية في ٣٠ يونيو ٢٠٢٣ م (غير مراجعة) ريال سعودي	لفترة الستة أشهر المنتهية في ٣٠ يونيو ٢٠٢٤ م (غير مراجعة) ريال سعودي	
٢٨٢,٠٠٥	٣٨٢,١٠١	المصاريف البيعية والتسويقية
٢٠١,٢٥٥	٢٠١,٢٥٥	تكلفة الإيرادات
١٢٤,٣٤٩	١٢٤,٣٤٩	المصاريف العمومية والإدارية
<u>٦٠٧,٦٠٩</u>	<u>٧٠٧,٧٠٥</u>	

٨- الممتلكات والآلات والمعدات

للفترة الستة أشهر المنتهية في ٣٠ يونيو ٢٠٢٤ م (غير مراجعة) ريال سعودي	للسنة المنتهية في ٣١ ديسمبر ٢٠٢٣ م (مراجعة) ريال سعودي	
٥٣,٢٧٤,٥٨١	٤٦,٤١٠,٥٧٦	التكلفة:
٢,٩٢٩,٦١٥	٧,٠٦٠,٠٣٦	كما في بداية الفترة / السنة
-	(١٩٦,٠٣١)	الإضافات
٥٦,٢٠٤,١٩٦	٥٣,٢٧٤,٥٨١	الاستبعادات
		كما في نهاية الفترة / السنة
٣٤,٧٤٩,١٩٠	٢٩,٣٧٩,٠٠٩	الاستهلاك المتراكم
٣,٠٠٢,١١٠	٥,٥٦١,٤٨٧	كما في بداية الفترة / السنة
-	(١٩١,٣٠٦)	المحمل خلال الفترة / السنة
٣٧,٧٥١,٣٠٠	٣٤,٧٤٩,١٩٠	الاستبعادات
		كما في نهاية الفترة / السنة
١٨,٤٥٢,٨٩٦	١٨,٥٢٥,٣٩١	صافي القيمة الدفترية كما في نهاية الفترة / السنة

حمل قسط الاستهلاك على قائمة الربح أو الخسارة والدخل الشامل الأخر الأولية الموجزة على النحو التالي:

للفترة الستة أشهر المنتهية في ٣٠ يونيو ٢٠٢٣ م (غير مراجعة) ريال سعودي	للفترة الستة أشهر المنتهية في ٣٠ يونيو ٢٠٢٤ م (غير مراجعة) ريال سعودي	
١,٧٥٠,٥٧٢	١,٨١٥,٢٦٦	تكلفة الإيرادات
٦٧٣,٢٥١	٨١٧,٨١٢	المصاريف البيعية والتسويقية
٣٦٨,٨٦٠	٣٦٩,٠٣٢	المصاريف العمومية والإدارية
٢,٧٩٢,٦٨٣	٣,٠٠٢,١١٠	

٩- التزامات عقود الإيجار

إن صافي القيمة الحالية لدفعات عقود الإيجار هي كما يلي:

٣٠ يونيو ٢٠٢٤ م (غير مراجعة) ريال سعودي	٣١ ديسمبر ٢٠٢٣ م (مراجعة) ريال سعودي	
١,٤٥٧,١٨٨	١,١٤٧,٨٤٥	الجزء المتداول من التزامات عقود الإيجار
٣,٠٧٩,٤٢٢	٤,٢٠٦,٥٧٣	الجزء الغير متداول من التزامات عقود الإيجار
٤,٥٣٦,٦١٠	٥,٣٥٤,٤١٨	

٩- التزامات عقود الإيجار (تتمة)

فيما يلي بيان القيمة الدفترية لالتزامات عقود الإيجار المثبتة والتغيرات خلال الفترة / السنة:

للسنة المنتهية في ٣١ ديسمبر ٢٠٢٣ م (مراجعة) ريال سعودي	لفترة السنة أشهر المنتهية في ٣٠ يونيو ٢٠٢٤ م (غير مراجعة) ريال سعودي	
٥,٦٠٤,٥٤١	٥,٣٥٤,٤١٨	في بداية الفترة / السنة
١,٠٨١,٤٧٧	-	الإضافات
٣٥٥,٤٤٧	١٧٠,٧٩٢	الأعباء المالية
(١,٦٨٧,٠٤٧)	(٩٨٨,٦٠٠)	المبالغ المسددة
٥,٣٥٤,٤١٨	٤,٥٣٦,٦١٠	في نهاية الفترة / السنة

١٠- القرض الحكومي والمنح الحكومية

١٠- أ) القرض الحكومي

حصلت الشركة في عام ٢٠١٩ م على قرض من صندوق التنمية الصناعي ("الصندوق") لغرض انشاء مصنع بإجمالي مبلغ ٤,٧ مليون ريال سعودي، بلغ رصيد القرض كما في ٣٠ يونيو ٢٠٢٤ م ٢,٧ مليون ريال سعودي (٣١ ديسمبر ٢٠٢٣ م: ٣ مليون ريال سعودي) يتم سداؤه على أقساط نصف سنوية تنتهي في ٢٣ مارس ٢٠٢٧ م. تتضمن اتفاقية القرض تعهدات بضرورة المحافظة على بعض المؤشرات المالية مثل نسبة الرفع المالي وأخرى. يحق للصندوق وفقاً لهذه الاتفاقية المالية المطالبة بالسداد الفوري للقرض في حالات عدم الوفاء بهذه الشروط. كانت الشركة ملتزمة بتعهدات القرض كما في ٣٠ يونيو ٢٠٢٤ م باستثناء بعض التعهدات المالية. لم تتمكن الشركة من الحصول على خطاب الاعفاء من الجهة المانحة للقرض بخصوص الالتزام ببعض بنود التعهدات قبل نهاية الفترة / السنة المالية وبالتالي تم تصنيف كامل رصيد القرض ضمن المطلوبات المتداولة.

كانت الحركة في القرض الحكومي كما يلي:

للسنة المنتهية في ٣١ ديسمبر ٢٠٢٣ م (مراجعة) ريال سعودي	لفترة السنة أشهر المنتهية في ٣٠ يونيو ٢٠٢٤ م (غير مراجعة) ريال سعودي	
٣,٤٠٥,٧٣٦	٣,٠١٥,٦٢٠	كما في بداية الفترة / السنة
(٦٠٠,٠٠٠)	(٣٥٠,٠٠٠)	المسدد خلال الفترة / السنة
٢٠٩,٨٨٤	٩٥,٥٤٣	الأعباء المالية على القرض الحكومي
٣,٠١٥,٦٢٠	٢,٧٦١,١٦٣	

خلال الفترة اللاحقة، قامت الشركة بسداد كامل رصيد القرض المستحق، بما في ذلك الأعباء المالية المحتسبة.

١٠- ب) المنح الحكومية

وفقاً للمعيار الدولي للتقرير المالي رقم ٢٠، فإن معدل الفائدة على القرض الحكومي الذي يحمل بمعدل فائدة أقل من سعر السوق يقاس بالقيمة العادلة. كما يتم معاملة الفرق بين القيمة الدفترية للقرض والمبلغ المستلم كمنح حكومية. إن الحركة في حساب المنحة الحكومية خلال الفترة / السنة كان كما يلي:

للسنة المنتهية في ٣١ ديسمبر ٢٠٢٣ م (مراجعة) ريال سعودي	لفترة السنة أشهر المنتهية في ٣٠ يونيو ٢٠٢٤ م (غير مراجعة) ريال سعودي	
٦٣٠,٢٨٧	٤٢٠,٤٠٣	كما في بداية الفترة / السنة
(٢٠٩,٨٨٤)	(١٠٩,٤٢٤)	الإطفاء خلال الفترة / السنة
٤٢٠,٤٠٣	٣١٠,٩٧٩	

١١- المصاريف المستحقة الدفع والمطلوبات المتداولة الأخرى

٣٠ يونيو ٢٠٢٤ م (غير مراجعة) ريال سعودي	٣١ ديسمبر ٢٠٢٣ م (مراجعة) ريال سعودي	المصاريف المستحقة الدفع ضريبة القيمة المضافة المستحقة أخرى
٤,٤٥٣,٠٥٦	٣,٧٥٦,٢٣٢	
٤٤٣,٥٦٥	٧٥٤,٠٠٤	
٦٨٩,٢٤٤	٩٢٩,٧٣٥	
٥,٥٨٥,٨٦٥	٥,٤٣٩,٩٧١	

١٢- الزكاة

بلغ مصروف الزكاة المحمل للفترة المنتهية في ٣٠ يونيو ٢٠٢٤ م مبلغ وقدره ٦٤٩ ألف ريال سعودي (للفترة المنتهية في ٣٠ يونيو ٢٠٢٣ م مبلغ وقدره ٨١٦ ألف ريال سعودي).

١٢-١ كانت حركة مخصص الزكاة كما يلي:

للفترة المنتهية في ٣٠ يونيو ٢٠٢٤ م (غير مراجعة) ريال سعودي	للفترة المنتهية في ٣١ ديسمبر ٢٠٢٣ م (مراجعة) ريال سعودي	في بداية الفترة / السنة المحمل خلال الفترة / السنة المحمل خلال الفترة / السنة (المتعلق بسنوات سابقة)، بالصافي المسدد خلال الفترة / السنة في نهاية الفترة / السنة
١,٣٥٧,٩٢٢	١,١٥٠,٨٩٥	
٦٤٨,٦٤٩	١,٣٥٧,٩٢٢	
-	٥٤٩,٧٣١	
(١,٣٥٧,٩٢٢)	(١,٧٠٠,٦٢٦)	
٦٤٨,٦٤٩	١,٣٥٧,٩٢٢	

٢-١٢ الموقف الزكوي

قدمت الشركة إقراراتها الزكوية إلى هيئة الزكاة والضريبة والجمارك ("الهيئة") عن جميع السنوات السابقة حتى ٢٠٢٣ م. قامت الشركة بإنهاء الربوط الزكوية مع الهيئة عن جميع السنوات حتى ٢٠١٨ م، ولم تستلم الشركة الربوط الزكوية للسنوات من ٢٠١٩ م إلى ٢٠٢٣ م.

١٣- رأس المال و المساهمة الإضافية في رأس المال

١٣-أ) رأس المال

يبلغ رأس مال الشركة ٤٠ مليون ريال سعودي كما في ٣٠ يونيو ٢٠٢٤ م (٣١ ديسمبر ٢٠٢٣ م: ٩ مليون ريال سعودي) مقسماً إلى ٨ مليون سهم قيمة كل سهم ٥ ريال سعودي (٣١ ديسمبر ٢٠٢٣ م: ٩٠٠ حصة قيمة كل حصة ١٠,٠٠٠ ريال سعودي).

قرر المساهمون المؤسسين زيادة رأس المال من ٩ مليون ريال سعودي إلى ٤٠ مليون ريال سعودي وذلك عن طريق رسملة جزء من الأرباح المبقاة، وتم تعديل القيمة الاسمية للسهم من ١٠ آلاف ريال سعودي إلى ٥ ريال سعودي، وقد استكملت كافة الإجراءات النظامية المتعلقة بهذا الأمر خلال الفترة المنتهية في ٣٠ يونيو ٢٠٢٤ م.

كما قرر المساهمون المؤسسون بتاريخ ٢٧ يونيو ٢٠٢٤ م زيادة رأس المال من ٤٠ مليون ريال سعودي إلى ٤٧ مليون ريال سعودي وذلك عن طريق إصدار عدد ١,٤ مليون سهم يكتتب بها مساهمون جدد وتدفع قيمتها عن طريق الاكتتاب بعد الحصول على الموافقات اللازمة من هيئة السوق المالية ومجموعة تداول السعودية، والشركة الآن في مرحلة استكمال الإجراءات التنظيمية لإتمام عملية اكتتاب المساهمين الجدد.

١٣-ب) المساهمة الإضافية في رأس المال

يمثل هذا البند الدعم المقدم من المساهمين كمساهمة نقدية إضافية في رأس المال وذلك لدعم نشاطات الشركة ولا تحمل هذه المساهمة أي عمولة وليس لها تاريخ سداد محدد.

١٤- الإحتياطي

دخل نظام الشركات الجديد الصادر بالمرسوم الملكي م / ١٣٢ بتاريخ ٣٠ يونيو ٢٠٢٢م (المشار إليه فيما يلي باسم "النظام") حيز التنفيذ في ١٩ يناير ٢٠٢٣م. ويحل نظام الشركات الجديد محل نظام الشركات الصادر في عام ١٤٣٧هـ ويلغي كل ما يتعارض معه من أحكام. وعلى الشركات القائمة عند نفاذ النظام تعديل أوضاعها وفقاً لأحكامه خلال فترة لا تزيد عن سنتين تبدأ من تاريخ نفاذ النظام.

بتاريخ ١٧ ذو الحجة ١٤٤٥ هـ (الموافق ٢٣ يونيو ٢٠٢٤م) تحولت الشركة إلى شركة مساهمة سعودية غير مدرجة وفقاً للنظام الأساسي للشركة فلم تعد ملزمة بتكوين احتياطي علماً بأن رصيد الإحتياطي النظامي المكون في السنوات السابقة سوف يخضع لقرار المساهمين مستقبلاً سواء بالاحتفاظ به كاحتياطي عام أو إعادته إلى الأرباح المبقة.

١٥- الإيرادات

لفترة الستة أشهر المنتهية في ٣٠ يونيو	
٢٠٢٣ م	٢٠٢٤ م
(غير مراجعة)	(غير مراجعة)
ريال سعودي	ريال سعودي
٧١,٩٠٦,٤١٩	٦٤,٩٤٠,٠٩٨

إيرادات بيع الحلويات الشعبية والشرقية

توقيت اثبات الإيرادات

لفترة الستة أشهر المنتهية في ٣٠ يونيو	
٢٠٢٣ م	٢٠٢٤ م
(غير مراجعة)	(غير مراجعة)
ريال سعودي	ريال سعودي
٧١,٩٠٦,٤١٩	٦٤,٩٤٠,٠٩٨

إيرادات يتم إثباتها عند نقطة زمنية معينة

الأسواق الجغرافية

لفترة الستة أشهر المنتهية في ٣٠ يونيو	
٢٠٢٣ م	٢٠٢٤ م
(غير مراجعة)	(غير مراجعة)
ريال سعودي	ريال سعودي
٦٥,٨٤٩,٠٤٢	٦٠,٣٩٣,٥٦٦
٦,٠٥٧,٣٧٧	٤,٥٤٦,٥٣٢
٧١,٩٠٦,٤١٩	٦٤,٩٤٠,٠٩٨

داخل المملكة العربية السعودية

خارج المملكة العربية السعودية

١٦- المعلومات القطاعية

يعتبر القطاع جزءاً أساسياً من الشركة ويقوم بتقديم منتجات أو خدمات معينة (قطاع أعمال) أو يقوم بتقديم منتجات أو خدمات في بيئة اقتصادية معينة (قطاع جغرافي) تخضع للمخاطر والمزايا التي تختلف عن نظيرتها في القطاعات الأخرى.

تتصدر نشاطات الشركة في قطاع تصنيع الحلويات الشعبية والشرقية. تقوم الشركة بتحليل المعلومات المالية لعملياتها ككل. وعليه، لم يتم إجراء تحليل قطاعي لقائمة الربح أو الخسارة والدخل الشامل الأخر الأولوية الموجزة وقائمة المركز المالي الأولوية الموجزة. يعتبر المسؤول الرئيسي عن اتخاذ القرارات التشغيلية أن الشركة بمثابة قطاع تشغيلي واحد بناءً على طبيعة عملياتها ومنتجاتها حيث تتعلق جميع عمليات الشركة بقطاع تشغيلي واحد وكما تتركز معظم نشاطات الشركة وجميع أصول ومطلوبات الشركة داخل المملكة العربية السعودية.

١٧- تكلفة الإيرادات

لفترة الستة أشهر المنتهية في ٣٠ يونيو		
٢٠٢٣ م (غير مراجعة) ريال سعودي	٢٠٢٤ م (غير مراجعة) ريال سعودي	
٣٤,٩٥٥,٤٦٤	٢٩,٢٨٥,٤٦٣	المواد الخام
٥,٤٠٤,١٣٥	٥,٩٠٣,٤٠٩	الرواتب والأجور وما في حكمها
١,٧٥٠,٥٧٢	١,٨١٥,٢٦٦	استهلاك الممتلكات والآلات والمعدات
٢٠١,٢٥٥	٢٠١,٢٥٥	استهلاك أصول حق الاستخدام
٣٨٣,٢٤٩	٤٢٢,٢٩٤	مصاريف الصيانة
٣٨١,٥٧٥	٤٤٠,٤٠٢	مصاريف محروقات لخطوط الإنتاج
٣٩١,٧٩٥	١٩٨,٢٣٨	مخصص مخزون راكد وبطيء الحركة
٤١٩,٦٧٠	٤٢٢,٧٦٦	المنافع العامة
٢٦٢,٥١٨	٢٦١,٥٢٨	مصاريف الضيافة
٢٨١,٣٤٦	٢٨٤,٤٤٠	التأمين الطبي والعلاج
٨٢,٢٢٢	١٤٦,٥٩٦	المصاريف الحكومية
٥٧٧,٩١٣	٦٣٤,٢٥٧	أخرى
<u>٤٥,٠٩١,٧١٤</u>	<u>٤٠,٠١٥,٩١٤</u>	

١٨- ربحية السهم

يتم احتساب النصيب الأساسي للسهم في الأرباح بقسمة صافي ربح الفترة للشركة على المتوسط المرجح لعدد الأسهم العادية القائمة في ٣٠ يونيو ٢٠٢٤ م كما يلي:

لفترة الستة أشهر المنتهية في ٣٠ يونيو		
٢٠٢٣ م (غير مراجعة) ريال سعودي	٢٠٢٤ م (غير مراجعة) ريال سعودي	
٩,٢١٣,٠٥٦	٥,١٧٤,١١١	صافي ربح الفترة
٨,٠٠٠,٠٠٠	٨,٠٠٠,٠٠٠	المتوسط المرجح لعدد الاسهم*
<u>١,١٥</u>	<u>٠,٦٥</u>	ربحية السهم

*تم تعديل المتوسط المرجح لعدد الأسهم العادية القائمة خلال الفترة ولفترة المقارنة تبعاً لزيادة قيمة رأس المال من خلال الأرباح المبقة بدون تغيير مقابل في الموارد.

لا يوجد التزام قابل للتحويل لأدوات حقوق ملكية لذا فإن ربحية السهم المخفضة لا تختلف عن ربحية السهم الأساسي.

١٩- القيمة العادلة للأدوات المالية

القيمة العادلة هي القيمة التي يتم بموجبها تبادل أصول ما أو سداد مطلوبات ما بين أطراف راغبة في ذلك وبشروط تعامل عادل. تتكون الأدوات المالية من الأصول المالية والمطلوبات المالية. تتكون الأصول المالية الخاصة بالشركة من النقد وما في حكمه والمدينون التجاريون والمبالغ المستحقة من الجهات ذات العلاقة، بينما تتكون المطلوبات المالية من القرض الحكومي والدائنون التجاريون والمصاريف المستحقة الدفع والمطلوبات المتداولة الأخرى والتزامات عقود الإيجار والمبلغ المستحق إلى الجهة ذات العلاقة.

قامت الإدارة بتقويم أن القيمة العادلة للنقد وما في حكمه والمدينون التجاريون والمبالغ المستحقة من الجهات ذات العلاقة والقرض الحكومي والدائنون التجاريون والمصاريف المستحقة الدفع والمطلوبات المتداولة الأخرى والتزامات عقود الإيجار والمبلغ المستحق إلى الجهة ذات العلاقة تقارب قيمتها الدفترية وذلك يعود بشكل كبير إلى سنة الاستحقاق قصيرة الأجل لهذه الأدوات.

- ١٩- القيمة العادلة للأدوات المالية (تتمة)
خلال الفترة المنتهية في ٣٠ يونيو ٢٠٢٤ م والسنة المنتهية في ٣١ ديسمبر ٢٠٢٣ م، لم يتم إجراء تحويلات بين المستوى ١ والمستوى ٢ من مستويات قياس القيمة العادلة كما لم تكن هناك تحويلات إلى أو من المستوى ٣ من مستويات قياس القيمة العادلة.
- ٢٠- النتائج الأولية
إن نتائج العمليات لفترة الستة أشهر المنتهية في ٣٠ يونيو ٢٠٢٤ م ليست بالضرورة أن تكون مؤشرًا للنتائج السنوية لعمليات الشركة.
- ٢١- الأحداث اللاحقة
بتاريخ ١٨ سبتمبر ٢٠٢٤ م أعلنت هيئة السوق المالية ("الهيئة") صدور قرار مجلس الهيئة المتضمن الموافقة على طلب الشركة تسجيل أسهمها وطرح (١,٤٠٠,٠٠٠) سهماً تمثل (١٤,٨٩٪) من أسهمها في السوق الموازية. وسيقتصر الطرح على فئات المستثمرين المؤهلين المنصوص عليهم في قائمة المصطلحات المستخدمة في لوائح هيئة السوق المالية وقواعدها. هذا وتعتبر موافقة الهيئة على الطلب نافذة لفترة (٦) أشهر من تاريخ قرار مجلس الهيئة، وتعد الموافقة ملغاة في حال عدم اكتمال طرح وإدراج أسهم الشركة خلال هذه الفترة.
- والشركة حالياً في مرحلة استكمال الإجراءات لإتمام الطرح.
- ٢٢- اعتماد القوائم المالية الأولية الموجزة
تم اعتماد هذه القوائم المالية الأولية الموجزة من قبل مجلس الإدارة بتاريخ ٢٦ جمادى الأولى ١٤٤٦ هـ (الموافق ٢٨ نوفمبر ٢٠٢٤ م).



SHMOH ALMADICO.
شركة شموع الماضي

 PCANDLES.SA

 / SHMOHALMADI

 / SHMOHALMADI

 / SHMOHALMADI

